CREATIVE

Sound BLASTER

PLAY! 4

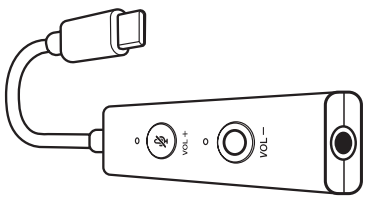

Auto Mute with Two-way Noise Cancellation for Conference Calls

QUICK START GUIDE

Model No. / 型號 / 型号: SB1860

PN: 03SB186000002 Rev A

OVERVIEW

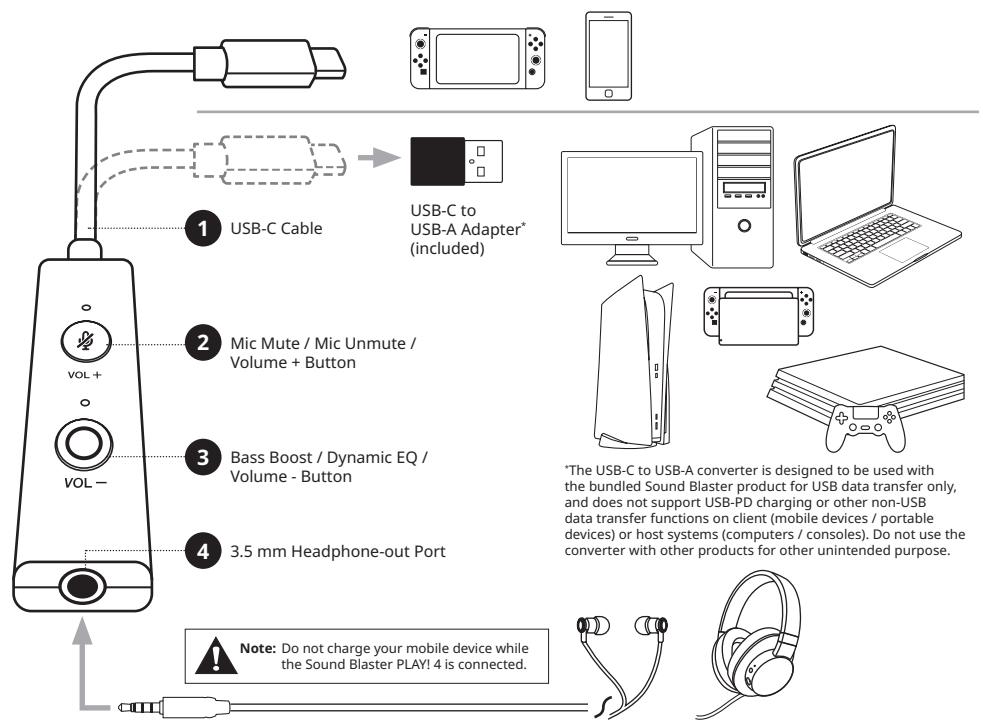

*The USB-C to USB-A converter is designed to be used with the bundled Sound Blaster product for USB data transfer only, and does not support USB-PD charging or other non-USB data transfer functions on client (mobile devices / portable devices) or host systems (computers / consoles). Do not use the converter with other products for other unintended purpose.

Note: Do not charge your mobile device while the Sound Blaster PLAY! 4 is connected.

CONTROLS / LED BEHAVIORS

Button	Actions	LED Indicators
VOL + Default: Mic Unmuted	x1	● Solid Red – Mic Muted ○ Off – Mic Unmuted
VOL – Default: EQ Off	x1 EQ Off → Bass Boost → Dynamic → EQ Off	○ Off – EQ Off ● Solid Blue – Bass Boost ● Solid White – Dynamic

PLAYBACK VOLUME FUNCTION: The Mic Mute / Unmute button offers the ability to switch between two functions: *Mic Mute / EQ* and *Volume Control*. Press and hold the Mic Mute / Unmute button to cycle between the two features. Press the buttons shown below to make volume adjustments.

Button	Actions	LED Indicators
VOL +	2s Mic Mute / Unmute ⇄ Volume Control	● Glowing Red – Volume Control On ● Solid Red – Mic Muted ○ Off – Mic Unmuted
VOL +	x1 +	● Glowing Red – Volume Control On
VOL –	x1 –	○ Off – Volume Control On

Note: *Mic Mute / Unmute button's LED will blink rapidly to indicate function switch. Bass Boost / Dynamic EQ's LED will remain off when Volume Control function is enabled.*

MODE SELECTION

Optimize Sound Blaster PLAY! 4's audio quality when connected to different platforms.

Button	Actions	LED Indicators
VOL – Default: Mode 2	2s Mode 1: PC / Mac / PS5™ / PS4™ / Nintendo Switch™ ⇄ Mode 2: PC / Mac Only	Blinking Blue (x5) – Mode 1 Blinking White (x5) – Mode 2

Mode 1: PC / Mac / PS5 / PS4 / Nintendo Switch – Select this mode for Sound Blaster PLAY! 4 to be automatically detected by all platforms when connected.

Mode 2: PC / Mac only – Select this mode when using the Sound Blaster PLAY! 4 exclusively on PC / Mac. In this mode, Sound Blaster PLAY! 4 will provide improved audio quality for PC / Mac, but it will not be detected by gaming consoles (e.g. PS5 / PS4 / Nintendo Switch) when connected.

CREATIVE APP

Set up your product, personalize audio settings, enhance your product's performance, and more with the Creative app*.

- Access and control our all-new SmartComms Kit's suite of smart communication features such as VoiceDetect, NoiseClean-in, and NoiseClean-out to improve your online calls experience
- Enjoy Acoustic Engine sound mode features such as Surround, Crystalizer, Bass, Smart Volume, and Dialog Plus
- Configure Playback, Recording, and other settings
- Perform software upgrade, product registration, and more

*The Creative app and SmartComms Kit are currently available on Windows platform only

PRODUCT REGISTRATION

Registering your product ensures you receive the most appropriate service and product support available. You can register your product at **creative.com/register**. Please note that your warranty rights are not dependent on registration.

Тип оборудования: Звуковая карта USB
Модели, торговая марка: SB1860, Creative
Питание: 5V ⎓ 100 mA
Производитель: Creative Labs Pte. Ltd.
Страна происхождения: китай

Название и адрес представителя в таможенном союзе:
ООО "Прокси", 142281, Московская область, город Протвино, Оболенское шоссе, д.2, к.216.,
Номер телефона : +7 (495) 369-00-84
Электронный адрес : proxy.russia@gmail.com

Название и адрес представителя в таможенном союзе:
Российская Федерация, Москва, 111123, проезд Электродный, дом 16, помещение VII, комната №3, основной государственный регистрационный номер: 1177746150779,
Номер телефона: +7(495)723-23-71
адрес электронной почты: info@minprom.ru

Данная контактнаяинформация только для соответствующих органов таможенного союза (Россия, Белоруссия и Казахстан) по вопросам соответствия продукции

Для информации о продукте илигарантии, пожалуйста, посмотрите гарантийный талон из комплекта поставки ата производства (месяц и год): Указана на упаковке.

Данное устройство отвечает требованиям Технического регламента Таможенного союза ТР ТС 020/2011 "Электромагнитная совместимость технических средств" утв. Решением КТС от 09.12.2011г. №879

ТЕХНИЧЕСКИЙ РЕГЛАМЕНТ Евразийского экономического союза «Об ограничении применения опасных веществ в изделиях электротехники и радиоэлектроники» (ТР ЕАЭС 037/2016) ПРИНЯТ Решением Совета Евразийской экономической комиссии от 18 октября 2016 г. N. 113

此图示为"电子信息产品污染控制标志"，是企业用于声明其产品符合《电子信息产品污染控制管理办法》有关标识要求的唯一有效标志。图示中间的数字明示电子信息产品的环保使用期限（单位为年，起始日期为产品的生产日期）；图形外圈由带有箭头的线条组成一个循环起来的圆，表示该电子信息产品可回收利用。此图示含义为：该电子信息产品可能含有某些有毒有害物质（如下表所示），在环保使用期限内可以放心使用，超过环保使用期限之后则应该进入回收循环系统。

部件名称	有毒有害物质或元素									
	铅 (Pb)	汞 (Hg)	镉 (Cd)	六价铬 (Cr6+)	多溴联苯 (PBB)	多溴二苯醚 (PBDE)	邻苯二甲酸二(2-乙基己)酯 (DEHP)	邻苯二甲酸二丁酯 (DBP)	邻苯二甲酸丁苄酯 (BBP)	邻苯二甲酸二异丁酯 (DIBP)
电路板组件	×	○	○	○	○	○	○	○	○	○
电缆组件	×	○	○	○	○	○	○	○	○	○
线材/连接器	×	○	○	○	○	○	○	○	○	○
** 喇叭	×	○	○	○	○	○	○	○	○	○
** 电池*	×	○	○	○	○	○	○	○	○	○
** 适配器	×	○	○	○	○	○	○	○	○	○
** 遥控器	×	○	○	○	○	○	○	○	○	○
非金属部件/塑料部件	○	○	○	○	○	○	○	○	○	○
金属部件	×	○	○	○	○	○	○	○	○	○

本表格依据 SJ/T 11364 的规定编制。
"O": 表示该有害物质在该部件所有均质材料中的含量均在 GB/T 26572 规定的限量要求以下。
"X": 表示该有害物质至少在该部件的某一均质材料中的含量超出 GB/T 26572 规定的限量要求。
※ : 各个型号的产品规格及所含部件可能有所不同，应将产品中的任何可充电电池组脱离系统单独考虑，因为电池组的"环保使用期限"可能比整个 系统的要短，一般为5年。
※※: 仅适用于某些产品

[EN] You need to provide this serial number if you require technical support for this product.
[FR] Vous devez fournir ce numéro de série si vous avez besoin d'assistance technique pour ce produit.
[DE] Diese Seriennummer wird im Bedarfsfall vom technischen Kundendienst für das Produkt abgefragt.
[ES] Si necesita asistencia técnica para este producto, tendrá que proporcionar este número de serie.
[PL] W razie korzystania z pomocy technicznej odnośnie tego produktu, muszą Państwo podać ten numer.
[CZ] Toto výrobní číslo musíte uvést, budete-li požadovat k výrobku technickou podporu.
[SK] V prípade potreby získať technickú podporu ohľadne tohto výrobku budete toto sériové číslo potrebovať.
[RU] Если вам потребуется техническая поддержка по изделию, необходимо будет указать серийный номер.
[JP] テクニカルサポートを受ける際に、シリアル番号が必要となりますので、シリアル番号ラベルを上部のシリアル番号欄に貼り付け（貼り付けた状態で出荷されている場合もあります）、本書を大切に保管してください。
[CS] 今后若需要技术支持服务，您还需提供此序列号。
[CT] 今後若需要技術支持服務，您還需提供此序列號。
[KO] 제품의 기술 지원이 필요할 경우 이 일련 번호를 제공해야 합니다.

© 2021 Creative Technology Ltd. All rights reserved. Creative, the Creative logo, Blaster, Sound Blaster and the Sound Blaster logo, are trademarks or registered trademarks of Creative Technology Ltd. in the United States and/or other countries. Mac, macOS and iPadOS are trademarks of Apple Inc., registered in the U.S. and other countries. Windows is a registered trademark of Microsoft Corporation in the United States and other countries. All other trademarks are properties of their respective owners. Use of this product is subject to a limited hardware warranty. All specifications are subject to change without prior notice.

SUPPORTED HEADSET'S BUTTONS BEHAVIOR

When connected to Sound Blaster PLAY! 4, users may still use their headphones / headset's built-in buttons to control audio playback and calls.

1-BUTTON HEADSET

i) Playback Mode

Button	Action
x1 ▶/II	▶/II
x2 ▶/II	▶▶I
x3 ▶/II	I◀◀
2s ▶/II	Siri / Google Assistant

ii) Call Mode

Button	Action
x1 ▶/II	
x1 ▶/II	
x2 ▶/II	
2s ▶/II	

3-BUTTON HEADSET

i) Playback Mode

Button	Action
x1 ▶/II	▶/II
x2 ▶/II	▶▶I
x3 ▶/II	I◀◀
2s ▶/II	Siri / Google Assistant

ii) Volume Control

Button	Action
x1 🔊+	+
2s 🔊+	+
x1 🔊–	–
2s 🔊–	–

iii) Call Mode

Button	Action
x1 ▶/II	
x1 ▶/II	
x2 ▶/II	
2s ▶/II	

Note: Please refer to your headphones / headset's manual for details on supported functions

DE

ÜBERSICHT
1. USB-C-Kabel
2. Mikrofon Mute / Unmute-Taste / Lautstärke + Taste
3. Bass-Verstärkung / dynamischer Equalizer / Lautstärke - Taste
4. 3,5 mm Kopfhöreranschluss

USB-C zu USB-A-Adapter* (mitgeliefert)
*Der USB-C-zu-USB-A-Konverter ist nur für die Verwendung mit dem mitgelieferten Sound Blaster-Produkt für die USB-Datenübertragung vorgesehen und unterstützt kein USB-PD-Laden oder andere Nicht-USB-Datenübertragungsfunktionen auf Clients (mobile Geräte / tragbare Geräte).) oder Host-Systeme (Computer / Konsolen). Verwenden Sie den Konverter nicht mit anderen Produkten für andere unbeabsichtigte Zwecke.

Hinweis: Laden Sie Ihr Mobilgerät nicht auf, während der Sound Blaster PLAY! 4 verbunden ist.

BEDIENELEMENTE / LED-VERHALTEN

Taste	Bedienung	LED-Anzeige
Standard: Mikrofon aktiv	x1	Leuchtet rot – Mikrofon stumm Aus – Mikrofon aktiv
Standard: EQ Aus	x1 EQ aus → Bass-Verstärkung → Dynamisch → EQ aus	Aus – EQ aus Leuchtet blau – Bass-Verstärkung Leuchtet weiß – Dynamisch

WIEDERGABE-LAUTSTÄRKE-FUNKTION: Die Mikrofon-Mute / Unmute-Taste bietet die Möglichkeit zum Umschalten zwischen zwei Funktionen: *Mic Mute / EQ* und *Lautstärkeregelung*. Halten Sie die Mic Mute / Unmute-Taste gedrückt, um zwischen den beiden Funktionen zu wechseln. Drücken Sie die unten gezeigten Tasten, um die Lautstärke einzustellen.

Taste	Bedienung	LED-Anzeige
VOL +	2s Mikrofon-Stummschaltung ein / aus ⇄ Lautstärkeregler	Rot leuchtend – Lautstärkeregler an Leuchtet rot – Mikrofon stumm Aus – Mikrofon aktiv
VOL +	x1 +	Rot leuchtend – Lautstärkeregler an
VOL –	x1 –	Aus – Lautstärkeregler an

Hinweis: *Die LED der Mic Mute / Unmute-Taste blinkt schnell, um den Funktionswechsel anzuzeigen. Die LED von Bass-Verstärkung / dynamischer Equalizer bleibt aus, wenn die Lautstärkeregelungsfunktion aktiviert ist.*

MODUSAUSWAHL
Optimieren Sie die Audioqualität des Sound Blaster PLAY! 4, während Sie mit verschiedenen Plattformen verbunden sind.

Taste	Bedienung	LED-Anzeige
Standard: Modus 2	2s Modus 1: PC / Mac / PS5 / PS4 / Nintendo Switch ⇄ Modus 2: nur PC / Mac	Blinkt blau (x5) – Modus 1 Blinkt weiß (x5) – Modus 2

Modus 1: PC / Mac / PS5 / PS4 / Nintendo Switch – Wählen Sie diesen Modus, damit der Sound Blaster PLAY! 4 beim Verbinden von allen Plattformen automatisch erkannt wird.

Modus 2: Nur PC / Mac – Wählen Sie diesen Modus, wenn Sie Sound Blaster PLAY! 4 ausschließlich über einen PC / Mac nutzen. In diesem Modus bietet Sound Blaster PLAY! 4 eine optimierte Audioqualität für PC / Mac, wird jedoch beim Verbinden von Spielkonsolen wie PS5 / PS4 / Nintendo Switch nicht erkannt.

VERHALTEN DER UNTERSTÜTZEN HEADSET-TASTEN
Die integrierten Tasten von Kopfhörern/Headsets können während der Verbindung mit Sound Blaster PLAY! 4 weiterhin verwendet werden, um die Audiowiedergabe und Anrufe zu steuern.

HEADSETS MIT EINER TASTE
i) Wiedergabe-Modus
ii) Anruf-Modus
HEADSETS MIT DREI TASTEN
i) Wiedergabe-Modus
ii) Lautstärkeregler
iii) Anruf-Modus

Hinweis: Bitte beachten Sie das Handbuch Ihres Kopfhörers / Headsets für Einzelheiten zu den unterstützten Funktionen

CREATIVE APP
Nutzen Sie die Creative App, um Ihr Produkt einzurichten, Audioeinstellungen anzupassen, die Leistung Ihres Produkts zu optimieren und weitere Funktionen auszuführen*.
- Nutzen und steuern Sie unser völlig neues SmartComms Kit mit intelligenten Kommunikationsfunktionen wie VoiceDetect, NoiseClean-in und NoiseClean-out, um Ihre Erfahrung bei Online-Anrufen zu verbessern
- Genießen Sie die Funktionen des Acoustic Engine Soundmodus wie Surround, Crystalizer, Bass, Smart Volume und Dialog Plus
- Konfigurieren Sie die Wiedergabe- und Aufnahmefunktion sowie weitere Einstellungen
- Führen Sie Softwareaktualisierungen, Produktregistrierungen und vieles mehr durch

*Die Creative App und das SmartComms Kit sind derzeit nur über die Windows-Plattform verfügbar

PRODUKTREGISTRIERUNG
Durch die Registrierung Ihres Produkts erhalten Sie den am besten geeigneten Service und Produktsupport. Sie können Ihr Produkt unter **creative.com/register** registrieren. Bitte beachten Sie, dass Ihre Gewährleistungsrechte nicht von der Registrierung abhängen.

WEITERE INFORMATIONEN
Unter **creative.com/compliance/sbplay4** finden Sie das Benutzerhandbuch sowie Sicherheits- und Behördeninformationen.

OTHER INFORMATION

Please visit **creative.com/compliance/sbplay4** for the user guide, safety and regulatory information.

[EN] The use of the WEEE Symbol indicates that this product may not be treated as household waste. By ensuring this product is disposed of correctly, you will help protect the environment. For more detailed information about the recycling of this product, please contact your local authority, your household waste disposal service provider or the shop where you purchase the product.

[FR] L'utilisation du symbole DEEE indique que ce produit ne peut être traité comme déchet ménager. En garantissant la mise au rebut appropriée de ce produit, vous contribuez à préserver l'environnement. Pour plus d'informations sur le recyclage de ce produit, contactez les autorités locales, le fournisseur de service d'élimination des déchets ménagers ou le magasin où vous avez acheté le produit.

[DE] Die Verwendung des WEEE-Symbols gibt an, dass dieses Produkt nicht als Haushaltsmüll betrachtet werden kann. Durch die korrekte Entsorgung dieses Produktes tragen Sie zum Schutz der Umwelt bei. Ausführliche Informationen zum Recycling des Produkts erhalten Sie über die örtlichen Behörden, die für Sie zuständige Müllabfuhr oder das Geschäft, in dem Sie das Produkt erworben haben.

[ES] El uso del símbolo RAEE (WEEE) indica que el producto no se puede tratar como un desecho doméstico. Si se deshace de este producto debidamente, contribuirá a proteger el medioambiente. Si desea obtener información detallada acerca del reciclaje de este producto, póngase en contacto con las autoridades locales, el servicio de recogida de basura o la tienda donde ha adquirido el producto.

[IT] L'uso del simbolo RAEE indica che questo prodotto non deve trattato come un rifiuto domestico. Assicurandosi che questo prodotto sia smaltito correttamente, si contribuisce a proteggere l'ambiente. Per informazioni più dettagliate sul riciclaggio di questo prodotto, rivolgersi agli enti locali, al fornitore del servizio di smaltimento dei rifiuti domestici o al negozio in cui è stato acquistato il prodotto.

[PL] Symbol WEEE wskazuje, że ten produkt nie może być traktowany jako odpad gospodarczy. Zapewniając prawidłową utylizację produktu pomagasz w ochronie środowiska. Aby uzyskać szczegółowe informacje na temat utylizacji produktu, należy skontaktować się z lokalnymi władzami, przedsiębiorstwem świadczącym usługi usuwania odpadów z gospodarstwa domowego lub sklepem, w którym zakupiono produkt.

[NL] Gebruik van het WEEE-symbool betekent dat het product niet als normaal huishoudelijk afval mag worden verwerkt. U helpt met de bescherming van het milieu door dit product op correctly wijze te verwijderen. Voor meer informatie over het recyclen van dit product, neemt u contact op met het gemeentehuis, uw afvaldienstverlener of de winkel waar u het product hebt gekocht.

[PT] O uso do símbolo REEE indica que este produto não pode ser tratado como resíduo doméstico. Ao garantir que este produto é eliminado correctamente, estará a proteger o ambiente. Para obter informações mais detalhadas sobre a reciclagem deste produto, contacte as autoridades locais, o fornecedor de serviços de eliminação de lixo doméstico ou a loja onde adquiriu este produto.

[SV] Användningen av WEEE-symbolen anger att produkten inte får hanteras som hushållsavfall. Genom att säkerställa att produkten hanteras på rätt sätt bidrar du till att skydda miljön. Mer detaljerad information om återvinningen av denna produkt får du hos den lokala återvinningsorganisationen, bolaget som hanterar dina hushållssopor eller den återförsäljare där du köpte produkten.

[NO] Bruken av WEEE-symbolet indikerer at dette produktet ikke kan behandles som husholdningsavfall. Du vil bidra til å beskytte miljøet ved å sørge for at dette produket blir avhendet på en forsvarlig måte. Ta kontakt med kommunale myndigheter, renovasjonsselskapet der du bor eller forretningen hvor du kjøpte produktet for å få mer informasjon om resirkulering av dette produktet.

[DA] Brugen af WEEE symbolet angiver, at dette produkt ikke må behandles som husholdningsaffald. Ved at sikre at produktet bortskaffes korrekt, vil du hjælpe med til at beskytte miljøet. For mere detaljerede oplysninger om genbrug af dette produkt, bedes du kontakte din kommune, dit renovationsselskabs tjenesteudbyder eller den butik, hvor du købte produktet.

[FI] WEEE-symbolin käyttö ilmaisee, että tätä tuotetta ei saa hävittää kotitalousjätteen seassa. Huolehtimalla siitä, että tämä tuote hävitetään asianmukaisesti, autat suojelemaan ympäristöä. Tarkemmat tiedot tämän tuotteen kierrättämisestä saat ottamalla yhteyttä paikallisviranomaisiin, jätehuoltoyhtiöön tai liikkeeseen, josta ostit tämän tuotteen.

[HU] A WEEE szimbólum használata jelzi, hogy termék nem kezelhető háztartási hulladékként. A termék megfelelő ártalmatlanításával segít védeni a környezetet. A termék újrahasznosításával kapcsolatos további információkért keresse meg a helyi hatóságot, a háztartási hulladék elszállításáért felelős szolgáltatót vagy a boltot, ahol a terméket vásárolta.

[EL] Η χρήση του συμβόλου WEEE δηλώνει ότι δεν μπορείτε να αντιμετωπίζετε αυτό το προϊόν ως οικιακό απόβλητο. Βεβαιώνοντας της κατάλληλη απόρριψη του προϊόντος αυτού, βοηθάτε στην προστασία του περιβάλλοντος. Για περισσότερες πληροφορίες σχετικά με την ανακύκλωση αυτού του προϊόντος, επικοινωνήστε με τις τοπικές αρχές, την υπηρεσία απόθεσης οικιακών απορριμάτων ή το κατάστημα από όπου αγοράσατε το προϊόν.

[LT] EEĮA simbolis rodo, kad produkto negalima išmesti kartu su buitinėmis atliekomis. Tinkamai išmesdami šį produktą padėsite saugoti aplinką. Dėl išsamesnės informacijos, kaip perdirbti šį produktą, kreipkitės į vietines atsakingąsias institucijas, buitinių atliekų perdirbimo paslaugų teikėją arba į parduotuvę, kurioje įsigijote šį produktą.

[SK] Použitie symbolu WEEE označuje, že tento výrobok sa nesmie likvidovať s komunálnym odpadom. Ak výrobok správne zlikvidujete, prispejete k ochrane životného prostredia. Podrobnejšie informácie o recyklácii výrobku získate na miestnom zastupiteľstve, u poskytovateľov služieb likvidácie domového odpadu alebo v predajni, v ktorej ste výrobok zakúpili.

[CZ] Použití symbolu WEEE označuje, že tento výrobek nesmí být považován za domovní odpad. Zajištěním správné likvidace tohoto výrobku pomáháte chránit životní prostředí. Podrobnější informace o recyklaci tohoto výrobku získáte od místních úřadů, od firmy, která u vás zajišťuje odvoz odpadků, nebo v obchodě, kde jste výrobek zakoupili.

[RU] Использование символа WEEE означает, что данный продукт не может рассматриваться в качестве бытовых отходов. Соблюдая правильную утилизацию этого изделия, вы поможете защитить окружающую среду. Для получения более подробной информации о переработке изделия, пожалуйста, обратитесь в местные органы власти, в службу сбора бытовых отходов или в магазин, где был приобретен продукт.

FR

VUE D'ENSEMBLE
1. Câble USB-C
2. Bouton Coupure micro / Activation micro / Volume +
3. Bouton Amplification des graves / Égaliseur dynamique / Volume -
4. Port de sortie casque 3,5 mm

Adaptateur USB-C vers USB-A* (inclus)
*Le convertisseur USB-C vers USB-A est conçu pour être utilisé avec le produit Sound Blaster fourni pour le transfert de données USB uniquement, et ne prend pas en charge le chargement USB-PD ou d'autres fonctions de transfert de données non USB (appareils mobiles / appareils portables) ou des systèmes hôtes (ordinateurs / consoles). N'utilisez pas le convertisseur avec d'autres produits à d'autres fins non prévues.

Remarque : Ne chargez pas votre appareil mobile pendant que Sound Blaster PLAY! 4 est connecté.

COMMANDES / COMPORTEMENT DES LED

Bouton	Actions	Voyants LED
Par défaut : Micro Activé	x1	Rouge fixe – Micro Désactivé Éteint – Micro Désactivé
Par défaut : Égaliseur Désactivé	x1 Égaliseur Désactivé → Amplification des graves → Dynamique → Égaliseur Désactivé	Éteint – Égaliseur Désactivé Bleu fixe – Amplification des basses Blanc fixe – Dynamique

FONCTION VOLUME DU PLAYBACK : Le bouton Coupure / Activation du micro permet de basculer entre deux fonctions : *Coupure micro / égaliseur* et *Contrôle du volume*. Appuyez et maintenez le bouton Coupure / Activation du micro pour passer d'une fonction à l'autre. Appuyez sur les boutons illustrés ci-dessous pour effectuer des réglages de volume.

Bouton	Actions	Voyants LED
VOL +	2s Coupure / Activation du Micro ⇄ Contrôle du volume	Rouge brillant – Contrôle du volume ON Rouge fixe – Micro Désactivé (OFF) Éteint – Micro Désactivé (OFF)
VOL +	x1 +	Rouge brillant – Contrôle du volume ON
VOL –	x1 –	OFF – Contrôle du volume ON

Remarque : *La LED du bouton Coupure / Activation du micro clignote rapidement pour indiquer le basculement entre les fonctions. La LED Amplification des graves / Égaliseur dynamique reste éteinte lorsque la fonction de contrôle du volume est activée.*

SÉLECTION DE MODE
Optimisation de la qualité audio de votre Sound Blaster PLAY! 4 lors de la connexion à différentes plates-formes.

Bouton	Actions	Voyants LED
Par défaut : Mode 2	2s Mode 1 : PC / Mac / PS5 / PS4 / Nintendo Switch ⇄ Mode 2 : PC / Mac uniquement	Bleu clignotant (x5) – Mode 1 Blanc clignotant (x5) – Mode 2

Mode 1 : PC / Mac / PS5 / PS4 / Nintendo Switch – Sélectionnez ce mode pour que Sound Blaster PLAY! 4 soit détecté automatiquement par toutes les plates-formes lors de la connexion.

Mode 2 : PC / Mac uniquement – Sélectionnez ce mode pour utiliser Sound Blaster PLAY! 4 exclusivement sur PC / Mac. Dans ce mode, Sound Blaster PLAY! 4 fournit une qualité audio améliorée pour PC / Mac, mais il n'est pas détecté par des consoles de jeu telles que PS5 / PS4 / Nintendo Switch lors de la connexion.

COMPORTEMENT DES BOUTONS DE CASQUE PRIS EN CHARGE
Lorsqu'ils connectent leur casque / écouteurs à Sound Blaster PLAY! 4, les utilisateurs peuvent quand même utiliser les boutons intégrés à leur casque / écouteurs pour contrôler la lecture audio et les appels.

1-BOUTON CASQUE
i) Mode Lecture
ii) Mode Appel

3-BOUTON CASQUE
i) Mode Lecture
ii) Contrôle du volume
iii) Mode Appel

Remarque : Veuillez consulter le manuel de votre casque / vos écouteurs pour des détails sur les fonctions prises en charge

CREATIVE APP
Configuration de votre produit, personnalisation des réglages audio, augmentation de la performance de votre produit, et plus encore avec la Creative app*.
- Accédez à et contrôlez votre toute nouvelle suite SmartComms Kit de fonctionnalités de communication intelligentes telles que VoiceDetect, NoiseClean-in, et NoiseClean-out pour améliorer votre expérience d'appel en ligne
- Profitez des fonctionnalités de modes sons d'Acoustic Engine telles que Surround, Crystalizer, Bass, Smart Volume, et Dialog Plus
- Configurez la lecture, l'enregistrement, et d'autres paramètres
- Effectuez la mise à niveau logicielle, l'enregistrement du produit, et plus

*Creative app et SmartComms Kit ne sont pour l'instant disponibles que sur la plateforme Windows

ENREGISTREMENT DU PRODUIT
L'enregistrement de votre produit vous garantit le service et l'assistance produit les plus appropriés disponibles. Vous pouvez enregistrer votre produit sur **creative.com/register**. Veuillez noter que vos droits de garantie sont indépendants à l'enregistrement.

INFORMATIONS COMPLÉMENTAIRES
Veuillez visiter **creative.com/compliance/sbplay4** pour consulter le guide de l'utilisateur, et les informations réglementaires et de sécurité.

ES

INFORMACIÓN GENERAL
1. Cable USB-C
2. Botón Silencio del micrófono / Silencio desactivado / subir volumen +
3. Botón Mejora de graves/EQ dinámico / bajar volumen -
4. Puerto de salida de cascos de 3,5 mm

Adaptador USB-C a USB-A* (incluido)
*El adaptador de USB-C a USB-A está diseñado para usarse con el producto Sound Blaster incluido solo para la transferencia de datos USB, y no es compatible con la carga USB-PD u otras funciones de transferencia de datos que no sean USB en cliente (dispositivos móviles / dispositivos portátiles) o sistemas host (ordenadores / consolas). No utilice el convertidor con otros productos para otros fines no previstos.

Nota: No cargue su dispositivo móvil mientras tenga la Sound Blaster PLAY! 4 conectada.

COMPORTAMIENTOS DE CONTROLES / LED

Botón	Acciones	Indicadores LED
Predeterminado: Silencio del micrófono	x1	Rojo fijo – Silencio del micrófono Desactivado – Silencio del micrófono
Predeterminado: EQ desactivado	x1 EQ desactivado → Mejora de graves → Dinámico → EQ desactivado	Desactivado – EQ desactivado Azul fijo – Mejora de graves Blanco fijo – Dinámico

FUNCIÓN DE VOLUMEN DE REPRODUCCIÓN: El botón Mic Mute / Unmute ofrece la capacidad de cambiar entre dos funciones: *Silencio del micrófono / EQ* y *Control de volumen*. Mantenga presionado el botón Silencio del micrófono / Silencio desactivado para alternar entre las dos funciones. Presione los botones que se muestran a continuación para realizar ajustes de volumen.

Botón	Acciones	Indicadores LED
VOL +	2s Silencio del micrófono / Silencio desactivado ⇄ Control de volumen	Rojo brillante – Control de volumen activado Rojo fijo – Silencio del micrófono Apagado – Silencio del micrófono
VOL +	x1 +	Rojo brillante – Control de volumen activado
VOL –	x1 –	Apagado – Control de volumen activado

Nota: *El LED del botón Silencio del micrófono / Silencio desactivado parpadeará rápidamente para indicar el cambio de función. El LED de Mejora de graves / EQ dinámico permanecerá apagado cuando la función de control de volumen esté activada.*

SELECCIÓN DE MODO
Optimice la calidad del audio de Sound Blaster PLAY! 4 al conectarse a plataformas diferentes.

Botón	Acciones	Indicadores LED
Predeterminado: Modo 2	2s Modo 1: PC / Mac / PS5 / PS4 / Nintendo Switch ⇄ Modo 2: solo PC / Mac	Azul intermitente (x5) – Modo 1 Blanco intermitente (x5) – Modo 2

Modo 1: PC / Mac / PS5 / PS4 / Nintendo Switch – Seleccione este modo para que Sound Blaster PLAY! 4 se detecte automáticamente por todas las plataformas al conectarse.

Modo 2: solo PC / Mac – Seleccione este modo al usar Sound Blaster PLAY! 4 exclusivamente en PC / Mac. En este modo, Sound Blaster PLAY! 4 proporcionará una mejor calidad de audio para PC / Mac, pero no se detectará por consolas de juegos, como PS5 / PS4 / Nintendo Switch al conectarse.

COMPORTAMIENTO ADMITIDO DE BOTONES DE CASCOS CON MICRÓFONO
Al conectarse a Sound Blaster PLAY! 4, los usuarios pueden seguir usando los botones integrados de sus cascos o cascos con micrófono para controlar las llamadas y la reproducción del audio.

CASCOS CON MICRÓFONO DE 1 BOTÓN
i) Modo de reproducción
ii) Modo de llamada

CASCOS CON MICRÓFONO DE 3 BOTONES
i) Modo de reproducción
ii) Control de volumen
iii) Modo de llamada

Nota: Consulte el manual de sus cascos o cascos con micrófono para leer información sobre funciones admitidas

CREATIVE APP
Configure el producto, personalice la configuración de audio y mejore el rendimiento del producto, entre otras acciones, con Creative App*.
- Acceda y controle nuestro nuevo conjunto totalmente nuevo del SmartComms Kit de características de comunicación inteligentes, como VoiceDetect, NoiseClean-in y NoiseClean-out, para mejorar su experiencia de llamadas en línea
- Disfrute de características del modo de sonido de Acoustic Engine, como Surround, Crystalizer, Bass, Smart Volume y Dialog Plus
- Configure la reproducción, la grabación y otras configuraciones
- Realice actualizaciones de software, registros de productos, etc

*Creative App y SmartComms Kit solo están disponibles en la plataforma Windows

REGISTRO DEL PRODUCTO
Al registrar su producto, usted se asegura de que recibirá el servicio y la asistencia disponibles más adecuados. Puede registrarlo en **creative.com/register**. Tenga en cuenta que los derechos de la garantía no dependen del registro.

OTRA INFORMACIÓN
Visite **creative.com/compliance/sbplay4** para obtener la guía del usuario, así como información sobre seguridad y normativa.

CZ

PŘEHLED
1. Kabel USB-C
2. Tlačítko vypnutí mikrofonu / zapnutí mikrofonu / hlasitost +
3. Tlačítko zesílení basů / dynamický ekvalizér / hlasitost -
4. 3,5 mm výstup pro připojení sluchátek

Adaptér USB-C na USB-A* (součást dodávky)
*Převodník USB-C na USB-A je navržen pro použití s přibaleným produktem Sound Blaster, a to výhradně pro přenos dat přes USB – nepodporuje nabíjení prostřednictvím USB-PD ani žádné jiné funkce přenosu dat než USB na klientských (mobilních zařízeních / přenosných zařízeních) nebo hostitelských systémech (počítače / konzole). Nepoužívejte převodník s jinými produkty k jiným nezamýšleným účelům.

Poznámka: Nenabíjejte své mobilní zařízení, když je připojena zvuková karta Sound Blaster PLAY! 4.

OVLÁDACÍ PRVKY / CHOVÁNÍ LED KONTROLEK

Tlačítko	Akce	LED kontrolky
Výchozí nastavení: mikrofon je zapnutý	x1	Svítí červeně – Mikrofon je vypnutý Nesvítí – Mikrofon je zapnutý
Výchozí nastavení: ekvalizér je vypnutý	x1 Ekvalizér je vypnutý → Zesílení basů → Dynamic	Nesvítí – Ekvalizér je vypnutý Svítí modře – Zvýraznění basů Svítí bíle – Dynamic

FUNKCE HLASITOSTI PŘEHRÁVÁNÍ: Tlačítko vypnutí / zapnutí mikrofonu umožňuje přepínání mezi dvěma funkcemi: *Vypnutí mikrofonu / Ekvalizér* a *Ovládání hlasitosti*. Stisknutím a podržením tlačítka vypnutí / zapnutí mikrofonu můžete tyto dvě funkce přepínat. Stisknutím tlačítek na obrázku dole můžete upravit hlasitost.

Tlačítko	Akce	LED kontrolky
VOL +	2s Vypnutí / zapnutí mikrofonu ↔ Ovládání hlasitosti	Září červeně – ovládání hlasitosti je zapnuto Svítí červeně – mikrofon je vypnutý Nesvítí – mikrofon je zapnutý
	x1	Září červeně – ovládání hlasitosti je zapnuto
VOL –	x1	Nesvítí – ovládání hlasitosti je zapnuto

***Poznámka:** LED kontrolka tlačítka vypnutí / zapnutí mikrofonu rychlým blikáním indikuje přepnutí funkce. Když je funkce Ovládání hlasitosti aktivovaná, LED kontrolka funkce Zesílení basů / Dynamický ekvalizér zůstane zhasnutá.*

VÝBĚR REŽIMŮ
Můžete optimalizovat kvalitu zvuku Sound Blaster PLAY! 4 při připojení k různým platformám.

Tlačítko	Akce	LED kontrolky
Výchozí nastavení: Režim 2	2s Režim 1: PC / Mac / PS5 / PS4 / Nintendo Switch ↔ Režim 2: Pouze PC / Mac	Zabliká modře (x5) – Režim 1 Zabliká bíle (x5) – Režim 2

Režim 1: PC / Mac / PS5 / PS4 / Nintendo Switch – Výběrem tohoto režimu bude zařízení Sound Blaster PLAY! 4 po připojení automaticky rozpoznáno všemi platformami.

Režim 2: Pouze PC / Mac – Vyberte tento režim, když používáte zařízení Sound Blaster PLAY! 4 pouze v PC / Mac. V tomto režimu bude zařízení Sound Blaster PLAY! 4 zajišťovat zvýšenou kvalitu zvuku pro PC / Mac, ale nebude rozpoznáno herními konzolami, například po připojení PS5 / PS4 / Nintendo Switch.

CHOVÁNÍ TLAČÍTEK PODPOROVANÝCH SLUCHÁTEK S MIKROFONEM
Po připojení k Sound Blaster PLAY! 4 mohou uživatelé nadále používat integrovaná tlačítka svých sluchátek/sluchátek s mikrofonem k ovládání přehrávání zvuku a k volání.

SLUCHÁTKA S MIKROFONEM S 1 TLAČÍTKEM
i) Režim přehrávání
ii) Režim volání

SLUCHÁTKA S MIKROFONEM SE 3 TLAČÍTKY
i) Režim přehrávání
ii) Ovládání hlasitosti
iii) Režim volání

Poznámka: Podrobnosti o podporovaných funkcích najdete v návodu ke sluchátkům / sluchátkům s mikrofonem

APLIKACE CREATIVE
Pomocí aplikace Creative* můžete nastavovat tento produkt, přizpůsobovat nastavení zvuku, vylepšovat výkon produktu a další*.
- Získejte přístup k inteligentním komunikačním funkcím naší nové sady SmartComms, jako jsou VoiceDetect, NoiseClean-in a NoiseClean-out, které umožňují vylepšit online volání
- Využívejte další funkce režimu zvuku Acoustic Engine, například Surround, Crystalizer, Bass, Smart Volume, a Dialog Plus
- Můžete konfigurovat nastavení přehrávání, nahrávání a další
- Můžete aktualizovat software, zaregistrovat produkt a další

*Aplikace Creative a sada SmartComms Kit jsou aktuálně k dispozici pouze na platformě Windows

REGISTRACE PRODUKTU
Zaregistrováním produktu si zajistíte nejvhodnější dostupný servis a produktovou podporu. Produkt si můžete zaregistrovat na adrese **creative.com/register**. Upozorňujeme vás, že vaše záruční práva nejsou na registraci závislá.

DALŠÍ INFORMACE
Na webu **creative.com/compliance/sbplay4** najdete návod k použití a bezpečnostní a regulatorní informace.

PL

PODSTAWOWE INFORMACJE
1. Kabel USB-C
2. Przycisk Wycisz / Wyłącz wyciszenie mikrofonu / Głośność +
3. Przycisk Wzmocnienia Basów / Korektora Dynamicznego / Głośność -
4. Wyjście słuchawkowe 3,5 mm

Adapter USB-C do USB-A* (w zestawie)
*Konwerter USB-C na USB-A jest przeznaczony wyłącznie do użytku z dołączonym produktem Sound Blaster, wyłącznie do przesyłania danych przez USB. Nie obsługuje ładowania USB-PD ani innych funkcji przesyłania danych innych niż USB na urządzeniach mobilnych / urządzeniach przenośnych lub systemach hosta na komputerach / konsolach. Nie używaj konwertera z innymi produktami do innych, niezgodnych z przeznaczeniem celów.

Uwaga: Nie ładuj urządzenia mobilnego, gdy Sound Blaster PLAY! 4 jest podłączony.

ELEMENTY STERUJĄCE / WSKAZANIA DIOD LED

Przycisk	Działania	Wskazania diod LED
Ustawienie domyślne: Mikrofon niewyciszony	x1	Czerwona – Mikrofon wyciszony Wyłączona – Mikrofon niewyciszony
Ustawienie domyślne: Korektor wyłączony	x1 Korektor wył → Bass Boost → Dynamic EQ	Wyłączona – Korektor wyłączony Niebieska – Włączony efekt Bass Boost Biała – Włączony efekt Dynamic EQ

FUNKCJA GŁOŚNOŚCI ODTWARZANIA: Przycisk Wycisz / Wyłącz wyciszenie mikrofonu oferuje możliwość przełączania między dwiema funkcjami: *wyciszeniem mikrofonu / korektorem EQ* i *regulacją głośności*. Naciśnij i przytrzymaj przycisk Wycisz / Wyłącz wyciszenie mikrofonu, aby przełączać się między dwiema funkcjami. Naciśnij przyciski pokazane poniżej, aby dokonać zmiany głośności.

Przycisk	Akcja	Wskazania diod LED
VOL +	2s Wyciszenie / wyłączenie wyciszenia mikrofonu ↔ Sterowanie głośnością	Pulsuje na czerwono – kontrola głośności włączona Stały czerwona – mikrofon wyciszony Wyłączona – mikrofon niewyciszony
	x1	Pulsuje na czerwono – kontrola głośności włączona
VOL –	x1	Wyłączony – kontrola głośności włączona

***Uwaga:** Dioda LED przycisku Wycisz / Wyłącz wyciszenie mikrofonubędzie szybko migać, wskazując zmianę funkcji. Dioda LED dla Wzmocnienia Basów / Korektora Dynamicznego pozostanie wyłączona po włączeniu funkcji regulacji głośności.*

WYBÓR TRYBU
Uzyskaj optymalną jakość dźwięku z urządzenia Sound Blaster PLAY! 4 w zależności od platformy, z którą go używasz.

Przycisk	Działania	Wskazania diod LED
Ustawienie domyślne: Tryb 2	2s Tryb 1: Komputer PC / Mac / PS5 / PS4 / Nintendo Switch ↔ Tryb 2: Tylko komputer PC / Mac	Migająca na niebiesko (×5) – Tryb 1 Migająca na biało (×5) – Tryb 2

Tryb 1: Komputer PC / Mac / PS5 / PS4 / Nintendo Switch – wybierz ten tryb, aby po podłączeniu karta dźwiękowa Sound Blaster PLAY! 4 była automatycznie wykrywana przez każdą platformę.

Tryb 2: Tylko komputer PC / Mac – wybierz ten tryb, jeżeli korzystasz z karty dźwiękowej Sound Blaster PLAY! 4 wyłącznie na komputerze PC albo Mac. W tym trybie urządzenie Sound Blaster PLAY! 4 zapewni lepszą jakość dźwięku z komputera PC albo Mac, ale nie będzie wykrywane po podłączeniu do konsoli do gier, takich jak PS5 / PS4 / Nintendo Switch.

OBSŁUGIWANE FUNKCJE PRZYCISKÓW ZESTAWU SŁUCHAWKOWEGO
Po podłączeniu słuchawek albo zestawu słuchawkowego do urządzenia Sound Blaster PLAY! 4 można nadal używać przycisków słuchawek / zestawu słuchawkowego do sterowania odtwarzaniem muzyki i połączeniami głosowymi.

ZESTAW SŁUCHAWKOWY Z 1 PRZYCISKIEM
i) Tryb odtwarzania
ii) Tryb połączenia głosowego

ZESTAW SŁUCHAWKOWY Z 3 PRZYCISKAMI
i) Tryb odtwarzania
ii) Regulacja głośności
iii) Tryb połączenia głosowego

Uwaga: Szczegółowe informacje na temat obsługiwanych funkcji można znaleźć w instrukcji obsługi słuchawek albo zestawu słuchawkowego

APLIKACJA CREATIVE
Aplikacja Creative umożliwia skonfigurowanie produktu i zoptymalizowanie go pod kątem jakości dźwięku, dostosowanie ustawień dźwięku i nie tylko*.
- Uzyskaj dostęp do szeregu zupełnie nowych funkcji inteligentnej komunikacji SmartComms Kit, takich jak VoiceDetect, NoiseClean-in i NoiseClean-out, oraz steruj nimi, aby cieszyć się jeszcze lepszymi rozmowami głosowymi przez Internet
- Korzystaj z funkcji trybu dźwięku Acoustic Engine, takich jak Surround, Crystalizer, Niskie tony, Smart Volume i Dialog Plus
- Konfiguruj odtwarzanie, nagrywanie i inne ustawienia
- Aktualizuj oprogramowanie, zarejestruj produkt i nie tylko

*Aplikacje Creative i SmartComms Kit są obecnie dostępne tylko na platformie Windows

REJESTRACJA PRODUKTU
Zarejestrowanie produktu zapewnia dostęp do obsługi i pomocy technicznej na najwyższym poziomie. Produkt można zarejestrować na stronie **creative.com/register**. Prawo użytkownika do skorzystania z gwarancji nie jest uzależnione od rejestracji urządzenia.

INNE INFORMACJE
Na stronie **creative.com/compliance/sbplay4** można znaleźć instrukcję obsługi, informacje dotyczące bezpieczeństwa oraz informacje prawne.

SK

PREHĽAD
1. Kábel USB-C
2. Tlačidlo Stlmenie mikrofónu / Zrušenie stlmenia mikrofónu / Hlasitosť +
3. Tlačidlo Zosilnenie basov / Dynamický ekvalizér/Hlasitosť -
4. 3,5 mm jack konektor pre slúchadlá

Redukcia z USB-C na USB-A* (súčasť balenia)
*Konvertor USB-C na USB-A je navrhnutý na používanie s priloženým výrobkom Sound Blaster iba na prenos údajov cez USB a nepodporuje nabíjanie cez USB PD ani iné funkcie prenosu údajov inak ako cez USB na klientovi (mobilné zariadenia/prenosné zariadenia) alebo hostiteľských systémoch (počítače/ konzoly). Konvertor nepoužívajte s inými výrobkami na iný ako zamýšľaný účel.

Poznámka: Počas využívania Sound Blaster PLAY! 4 je pripojený svoje mobilné zariadenie nenabíjajte.

OVLÁDANIE / SPRÁVANIE LED

Tlačidlo	Funkcie	Indikátory LED
Predvolené: Mikrofón aktívny	x1	Červené svetlo – Mikrofón vypnutý Vypnutý – Mikrofón aktívny
Predvolené: Ekvalizér vypnutý	x1 Ekvalizér vypnutý → Zvýraznenie basov → Dynamický	Vypnutý – Ekvalizér vypnutý Modré svetlo – Zvýraznenie basov Biele svetlo – Dynamický ekvalizér

FUNKCIA HLASITOSTI PREHRÁVANIA: Tlačidlo Stlmenie / Zrušenie stlmenia mikrofónu ponúka možnosť prepínania medzi dvoma funkciami: *Stlmenie mikrofónu / Ekvalizér* a *Ovládanie hlasitosti*. Stlačením a podržaním tlačidla Stlmenie / Zrušenie stlmenia mikrofónu môžete prepínať medzi týmito dvoma funkciami. Na úpravu hlasitosti použite tlačidlá zobrazené nižšie.

Tlačidlo	Akcie	Ukazovatele LED
VOL +	2s Stlmenie/zrušenie stlmenia mikrofónu ↔ Ovládanie hlasitosti	Bliká červená – zapnuté ovládanie hlasitosti Svieti červená – stlmenie mikrofónu Zhasnutá – zrušenie stlmenia mikrofónu
	x1	Bliká červená – zapnuté ovládanie hlasitosti
VOL –	x1	Zhasnutá – zapnuté ovládanie hlasitosti

***Poznámka:** LED tlačidla Stlmenie / Zrušenie stlmenia mikrofónu bude rýchlym blikaním indikovať prepnutie funkcií. Pri aktivácii funkcie Ovládanie hlasitosti zostane LED tlačidla Zosilnenie basov/Dynamický ekvalizér zhasnutá.*

VÝBER REŽIMU
Optimalizujte kvalitu zvuku zariadenia Sound Blaster PLAY! 4 v závislosti od pripojenej platformy.

Tlačidlo	Funkcie	Indikátory LED
Predvolené: Režim 2	2s Režim 1: PC/Mac/PS5/ PS4/Nintendo Switch ↔ Režim 2: iba PC/Mac	Blikajúca modrá (5-krát) – Režim 1 Blikajúca biela (x5) – Režim 2

Režim 1: PC/Mac/PS5/PS4/Nintendo Switch – Ak chcete, aby bolo zariadenie Sound Blaster PLAY! 4 automaticky rozpoznateľné pre všetky platformy, vyberte tento režim.

Mode 2: Iba PC/Mac – Ak používate zariadenie Sound Blaster PLAY! 4 výlučne na PC/Macu, vyberte tento režim. V ňom poskytuje zariadenie Sound Blaster PLAY! 4 lepšiu kvalitu zvuku pre PC/Mac, po pripojení k hracím konzolám ako PS5/PS4/Nintendo Switch však nie je rozpoznateľné.

FUNKCIE TLAČIDIEL NA PODPOROVANEJ NÁHLAVNEJ SÚPRAVE
Po pripojení náhlavnej súpravy k zariadeniu Sound Blaster PLAY! 4 môžu používatelia naďalej využívať zabudované tlačidlá na ovládanie zvuku a hovorov.

NÁHLAVNÁ SÚPRAVA S JEDNÝM TLAČIDLOM
i) Režim prehrávania
ii) Režim hovorov

NÁHLAVNÁ SÚPRAVA S TROMA TLAČIDLAMI
i) Režim prehrávania
ii) Ovládanie hlasitosti
iii) Režim hovorov

Poznámka: Podrobnosti o podporovaných funkciách nájdete v návode k slúchadlám/ náhlavnej súprave

APLIKÁCIA CREATIVE APP
Nastavte si produkt, prispôsobte zvukové nastavenia, zlepšite výkonnosť produktu a objavte ďalšie možnosti v aplikácii Creative app*.
- Získajte prístup a ovládanie k našim najnovším inteligentným komunikačným funkciám SmartComms Kit, akými je rozpoznávanie hlasu VoiceDetect či potláčanie šumu NoiseClean na vstupe i výstupe a vychutnajte si lepší zážitok z online hovorov.
- Vyskúšajte funkcie v režime zvuku nástroja Acoustic Engine, ako napríklad režim priestorového zvuku Surround či režimy Crystalizer, Bass, inteligentnú úpravu hlasitosti Smart Volume alebo režim Dialog Plus.
- Konfigurujte prehrávanie, nahrávanie a iné nastavenia.
- Aktualizujte softvér, zaregistrujte produkt a spoznajte ďalšie možnosti.

*Aplikácia Creative app a funkcie SmarComms Kit sú v súčasnosti dostupné len pre platformu systému Windows

REGISTRÁCIA PRODUKTU
Registráciou produktu získate najvhodnejšie dostupné služby a zákaznícku podporu. Produkt môžete zaregistrovať na stránke **creative.com/register**. Vaša záruka platí nezávisle od registrácie.

ĎALŠIE INFORMÁCIE
Návod na obsluhu a informácie týkajúce sa bezpečnosti a regulácie nájdete na stránke **creative.com/compliance/sbplay4**

RU

ОБЗОР
1. Кабель USB-C
2. Кнопка отключения микрофона / включения микрофона / прибавления громкости +
3. Кнопка усиления басов / динамического эквалайзера / убавления громкости -
4. Разъем для подключения наушников 3,5 мм

Адаптер USB-C – USB-A* (в комплекте)
*Переходник USB-C к USB-A предназначен для использования с устройством Sound Blaster только для передачи данных по USB. Этот переходник не поддерживает зарядку USB-PD либо другие функции передачи данных не отнсосящихся к USB на клиентских устройствах (мобильных / портативных) или хост-системах (компьютерах / консолях). Не используйте переходник с другими устройствами для других непредусмотренных целей.

Примечание: не заряжайте мобильное устройство когда подключен Sound Blaster PLAY! 4.

УПРАВЛЕНИЕ / РЕЖИМЫ РАБОТЫ СВЕТОДИОДНЫХ ИНДИКАТОРОВ

Кнопка	Действия	Светодиодные индикаторы
По умолчанию: микрофон включен	x1	Постоянно светится красным – микрофон выключен Выкл. – микрофон включен
По умолчанию: эквалайзер выключен	x1 Эквалайзер выключен → Усиление басов → Динамический	Выкл. – эквалайзер выключен Постоянно светится синим – усиление басов Постоянно светится белым – динамический

ФУНКЦИЯ ГРОМКОСТИ ВОСПРОИЗВЕДЕНИЯ: кнопка отключения / включения микрофона дает возможность переключения между двумя функциями: *отключением микрофона / эквалайзером и управление громкостью*. Нажмите и удерживайте кнопку отключения / включения микрофона, для переключения между двумя функциями. Для регулировки громкости нажимайте кнопки, показанные ниже.

Кнопка	Действия	Светодиодные индикаторы
VOL +	2c Выключение / включение звука микрофона ↔ Регулятор громкости	Светится красным – регулировка громкости включена Постоянно светится красным – микрофон выключен Выкл. – микрофон включен
	x1	Светится красным – регулировка громкости включена
VOL –	x1	Выкл. – регулировка громкости включена

***Примечание:** Светодиод кнопки отключения / включения микрофона будет быстро мигать, указывая на переключение функций. Светодиод усиления басов / динамического эквалайзера останется выключенным, если активирована функция регулировки громкости.*

ВЫБОР РЕЖИМА
Оптимизируйте качество звучания Sound Blaster PLAY! 4 при подключении к разным платформам.

Кнопка	Действия	Светодиодные индикаторы
По умолчанию: режим 2	2c Режим 1: ПК / Mac / PS5 / PS4 / Nintendo Switch ↔ Режим 2: только ПК / Mac	Мигает синим (x5) – Режим 1 Мигает белым (x5) – Режим 2

Режим 1: ПК / Mac / PS5 / PS4 / Nintendo Switch – выберите этот режим, чтобы Sound Blaster PLAY! 4 автоматически определялся на всех платформах при подключении.

Режим 2: только ПК / Mac – выберите этот режим при использовании Sound Blaster PLAY! 4 исключительно на ПК / Mac. В этом режиме Sound Blaster PLAY! 4 обеспечивает качественный звук для ПК / Mac, но не определяется игровыми консолями, такими как PS5 / PS4 / Nintendo Switch, при подключении.

РЕЖИМ РАБОТЫ КНОПОК ПОДДЕРЖИВАЕМОЙ ГАРНИТУРЫ
При подключении к Sound Blaster PLAY! 4 можно использовать встроенные кнопки наушников/гарнитуры для управления воспроизведением звука и вызовами.

ГАРНИТУРА С 1 КНОПКОЙ
i) Режим воспроизведения
ii) Режим вызова

ГАРНИТУРА С 3 КНОПКАМИ
i) Режим воспроизведения
ii) Регулятор громкости
iii) Режим вызова

Примечание: Подробные сведения о поддерживаемых функциях приведены в руководстве по наушникам / гарнитуре

ПРИЛОЖЕНИЕ CREATIVE
Настройте свое устройство и улучшите качество его работы, установите собственные настройки звука – все это и многое другое возможно благодаря приложению Creative*.
- Повысьте качество онлайн-вызовов благодаря доступу к абсолютно новому набору функций интеллектуальной связи SmartComms Kit, таких как VoiceDetect, NoiseClean-in и NoiseClean-out, с возможностью управления
- Используйте все возможности звукового режима Acoustic Engine, такие как Surround, Crystalizer, Bass, Smart Volume и Dialog Plus
- Настройте воспроизведение, запись и другие параметры
- Обновляйте программное обеспечение, регистрируйте устройство и выполняйте другие действия

*На данный момент приложение Creative и набор SmartComms Kit доступны только на платформе Windows

РЕГИСТРАЦИЯ ПРОДУКТА
Регистрация устройства гарантирует предоставление Вам наиболее подходящие услуги и поддержку. Вы можете зарегистрировать устройство по адресу: **creative.com/register**. Обратите внимание, что Ваши гарантийные права никоим образом не зависят от факта регистрации.

ПРОЧИЕ СВЕДЕНИЯ
Посетите страницу **creative.com/compliance/sbplay4** для получения руководства пользователя, информации по безопасности и нормативной информации.

JP

概要
1. USB-C ケーブル
2. マイク ミュート / ミュート解除 / 音量 ＋ボタン
3. バス ブースト / ダイナミックEQ / 音量 ー ボタン
4. 3.5 mm ヘッドセット / ヘッドホン端子

USB-C to USB-A アダプター*（同梱）
*付属のUSB-C to USB-A変換アダプターは対象のSound Blaster製品でUSBデータ転送を行うものであり、クライアント（モバイル デバイス/ポータブル デバイス）またはホスト システム（コンピューター/コンソール）でのUSB-PD充電やUSB以外のデータ転送はサポートしていません。本変換アダプターを他の製品や他の用途で使用しないで下さい。

注意：Sound Blaster PLAY! 4を接続している際は、モバイル デバイスを充電しないで下さい。

コントロール / LED状態

ボタン	操作	LED インジケータ
デフォルト：マイク ミュート解除	1回押す	赤点灯 – マイク ミュート オフ – マイク ミュート解除
デフォルト：EQオフ	1回押す EQオフ → バス ブースト → ダイナミック	オフ – EQオフ 青点灯 – バス ブースト 白点灯 – ダイナミックEQ

ボリューム コントロール ファンクション：マイク ミュート / ミュート解除ボタンはマイク ミュート / EQ、およびボリューム コントロールの2つのファンクションを切り替える機能があります。マイク ミュート / ミュート解除ボタンを長押しして2つのファンクションを切り替えます。各ボタンを押して再生音量を変更できます。

ボタン	操作	LED インジケータ
VOL +	2秒長押し マイク ミュート / ミュート解除 ↔ ボリューム コントロール	赤明滅 – ボリューム コントロール 赤点灯 – マイク ミュート オフ – マイク ミュート解除
	1回押す	赤明滅 – ボリューム コントロール
VOL –	1回押す	オフ – ボリューム コントロール

メモ：ファンクションの切り替え時は、マイク ミュート / ミュート解除ボタンのLEDが点滅します。ボリューム コントロール ファンクションを切り替えた際は、バス ブースト / ダイナミックEQのLEDはオフになります。

モード選択
お使いになるプラットフォームに合わせて、Sound Blaster PLAY! 4のオーディオ品質を最適化できます。

ボタン	操作	LED インジケータ
デフォルト：モード2	2秒長押し モード1：PC / Mac / PS5 / PS4 / Nintendo Switch ↔ モード2：PC / Macのみ	青点滅（5回）– モード1 白点滅（5回）– モード2

モード1：PC / Mac / PS5 / PS4 / Nintendo Switch – Sound Blaster PLAY! 4をこれらすべてのプラットフォームで自動認識させる場合に選択します

モード2：PC / Macのみ – Sound Blaster PLAY! 4をこれらすべてのプラットフォームで自動認識させる場合に選択します。このモードでは、Sound Blaster PLAY! 4はPC / Mac向けに最適なオーディオ品質を提供しますが、PS5 / PS4 / Nintendo Switchなどのコンソール ゲーム機では検出されなくなります。

サポートしているヘッドセットのボタン動作
Sound Blaster Play! 4に、リモコン ボタン付きのヘッドセット / ヘッドホンを接続した場合、オーディオ再生や通話の操作が利用可能な場合があります。

1ボタン ヘッドセット（表面の表を参照）
i) 再生操作
ii) 通話操作

3ボタン ヘッドセット（表面の表を参照）
i) 再生操作
ii) 音量操作
iii) 通話操作

注意：サポートされている機能や操作に関してはヘッドセット / ヘッドホンの説明書等をご覧下さい。

CREATIVE アプリ
Creative アプリ*で製品のオーディオ設定のパーソナライズ、製品パフォーマンスの強化などが行なえます。
・ 声を検知して自動でマイクを有効 / 無効にするVoiceDetectや、自身および通話相手の双方側の背景ノイズ音を低減するNoiseClean-in / NoiseClean-outなどを可能にするスマート コミュニケーション キットにアクセス / 操作可能
・ Surroundや Crystalizer、Bass、Smart VolumeおよびDialog PlusなどのAcoustic Engine サウンド モード
・ 再生や録音の設定など
・ ソフトウェア アップグレートやユーザー登録など

*Creative アプリおよびスマート コミュニケーション キットは、現在Windows上で利用可能です

プロダクトレジストレーション
製品のユーザー登録を行う事により、製品の技術サポートやサービスなどの様々な特典を受ける事ができます。製品登録は **creative.com/register** で行えます。なお、ハードウェア保証の保証規定は、ユーザー登録の有無に関わらず適用されます。

その他の情報
製品のユーザーズ ガイドや安全 / 規制に関する情報は **creative.com/compliance/sbplay4** をご覧下さい。

CS

概述
1. USB-C 连接线
2. 麦克风静音 / 麦克风取消静音 / 音量 + 按钮
3. 低音增强 / 动态 EQ / 音量 - 按钮
4. 3.5毫米耳机输出端口

USB-C至USB-A适配器*（附带）
*USB-C 转 USB-A 适配器旨在与捆绑的 Sound Blaster 产品仅用于 USB 数据传输目的，并不支持客户端（移动设备/便携式设备）或主机系统（计算机/游戏机）上的 USB-PD 充电或其他非 USB 数据传输功能。请勿将适配器与其他产品一起用于其他非预期的用途。

注意：在连接Sound Blaster PLAY! 4时请勿为移动设备充电。

控制 / LED行为

按钮	动作	LED 指示
默认：麦克风未静音	x1	稳定红色 – 麦克风静音 关闭 – 麦克风未静音
默认：EQ关闭	x1 EQ 关闭 → 低音增益 → 动态	关闭 – EQ 关闭 稳定蓝色 – 低音增益 稳定白色 – 动态

播放音量功能：麦克风静音 / 取消静音按钮提供了可在两种功能之间切换的能力：麦克风静音 / EQ 和音量控制。按住麦克风静音 / 取消静音按钮可在两个功能之间循环切换。按如下所示的按钮进行音量调节。

按钮	动作	LED 指示
VOL +	2秒 麦克风静音 / 取消静音 ↔ 音量控制	红色发光 - 音量控制开启 稳定红色 – 麦克风静音 关 – 麦克风未静音
	x1	红色发光 - 音量控制开启
VOL –	x1	关 – 音量控制开启

注意：麦克风静音 / 取消静音按钮的 LED 将快速闪烁以指示功能切换。当音量控制功能被激活时，低音增强 / 动态 EQ 的 LED 将保持关闭。

模式选择
优化Sound Blaster PLAY! 4连接至不同平台上的音频质量。

按钮	动作	LED 指示
默认：模式2	2秒 模式1：PC / Mac / PS5 / PS4 / Nintendo Switch ↔ 模式2：仅PC / Mac	蓝色闪烁（x5）– 模式1 白色闪烁（x5）– 模式2

模式1：PC / Mac / PS5 / PS4 / Nintendo Switch – 为Sound Blaster PLAY! 4选择此模式后，在连接所有平台时会被自动检测到

模式2：仅PC / Mac – 仅在PC / Mac上使用Sound Blaster PLAY! 4时选择此模式。在此模式下，Sound Blaster PLAY! 4可以提高PC / Mac的音频质量，但连接至PS5 / PS4 / Nintendo Switch时不会被检测到。

支持的耳机按钮行为
当连接至Sound Blaster PLAY! 4时，用户仍可以使用耳机/耳麦的内置按钮来控制音频的播放和通话。

1-按钮耳麦
i) 播放模式
ii) 通话模式

3-按钮耳麦
i) 播放模式
Ii) 音量控制
Iii) 通话模式

注意：有关支持功能的详细信息，请参阅您的耳机/耳麦的手册

CREATIVE 应用程序
通过Creative应用程序*设置您的产品，个性化音频设置，增强产品性能等。
・ 访问和控制我们全新的SmartComms Kit智能通信功能套件，例如VoiceDetect，NoiseClean-in和NoiseClean-out，以改善您的在线通话体验
・ 享受Acoustic Engine声音模式功能，例如环绕，Crystalizer，低音，智能音量和Dialog Plus
・ 配置播放，录制和其他设置
・ 执行软件升级，产品注册等

*Creative应用程序和SmartComms Kit当前仅在Windows平台上可用

产品注册
注册您的产品，获得最贴心的服务和产品支持。您可以在 **creative.com/register** 页面进行注册。请注意，无论您注册产品与否，都将享有保修服务。

其他信息
请访问**creative.com/compliance/sbplay4**，以获取用户指南，安全和法规信息

CT

概覽
1. USB-C 連接線
2. 麥克風靜音 / 麥克風取消靜音 / 音量 + 按鈕
3. 低音增強/動態 EQ / 音量 - 按鈕
4. 3.5毫米耳機輸出埠

USB-C至USB-A適配器*（附帶）
*USB-C 轉 USB-A 適配器旨在與捆綁的 Sound Blaster 產品僅用於 USB 資料傳輸目的，並不支援用戶端（移動裝置/可攜式裝置）或主機系統（計算機/遊戲機）上的 USB-PD 充電或其他非 USB 資料傳輸功能。請勿將適配器與其他產品一起用於其他非預期的用途。

注意：在連接Sound Blaster PLAY! 4時請勿為移動裝置充電。

控制 / LED行為

按鈕	動作	LED 指示
默認：麥克風未靜音	x1	穩定紅色 – 麥克風靜音 關閉 – 麥克風未靜音
默認：EQ關閉	x1 EQ關閉 → 低音增益 → Dynamic	關閉 – EQ 關閉 穩定藍色 – 低音增益 穩定白色 – 動態

播放音量功能：麥克風靜音 / 取消靜音按鈕提供了可在兩種功能之間切換的能力：麥克風靜音 / EQ 和音量控制。按住麥克風靜音/取消靜音按鈕可在兩個功能之間迴圈切換。按如下所示的按鈕進行音量調節。

按鈕	動作	LED 指示
VOL +	2秒 麥克風靜音 / 取消靜音 ↔ 音量控制	紅色發光 – 音量控制開啟 穩定紅色 – 麥克風靜音 熄滅 – 麥克風未靜音
	x1	紅色發光 – 音量控制開啟
VOL –	x1	熄滅– 音量控制開啟

注意：麥克風靜音 / 取消靜音按鈕的 LED 將快速閃爍以指示功能切換。當音量控制功能被啟動時，低音增強 / 動態 EQ 的 LED 將保持關閉。

模式選擇
優化Sound Blaster PLAY! 4連接至不同平臺上的音訊品質。

按鈕	動作	LED 指示
默認：模式2	2秒 模式1：PC / Mac / PS5 / PS4 / Nintendo Switch ↔ 模式2：僅PC / Mac	藍色閃爍（x5）– 模式1 白色閃爍（x5）– 模式2

模式1：PC / Mac / PS5 / PS4 / Nintendo Switch – 為Sound Blaster PLAY! 4選擇此模式後，在連接所有平臺時會被自動檢測到

模式2：僅PC / Mac – 僅在PC / Mac上使用Sound Blaster PLAY! 4時選擇此模式。在此模式下，Sound Blaster PLAY! 4可以提高PC / Mac的音訊品質，但連接至PS5 / PS4 / Nintendo Switch時不會被檢測到。

支援的耳機按鈕行為
當連接至Sound Blaster PLAY! 4時，用戶仍可以使用耳機/耳機麥克風的內置按鈕來控制音訊的播放和通話。

1-按鈕耳機麥克風
i) 播放模式
ii) 通話模式

3-按鈕耳機麥克風
i) 播放模式
ii) 音量控制
iii) 通話模式

注意：有關支援功能的詳細資訊，請參閱您的耳機 / 耳機麥克風的手冊

CREATIVE 應用程式
通過Creative應用程式*設置您的產品，個性化音訊設置，增強產品性能等。
・ 訪問和控制我們全新的SmartComms Kit智慧通信功能套件，例如VoiceDetect，NoiseClean-in和NoiseClean-out，以改善您的線上通話體驗
・ 享受Acoustic Engine聲音模式功能，例如環繞，Crystalizer，低音，智慧音量和Dialog Plus
・ 配置播放，錄製和其他設置
・ 執行軟體升級，產品註冊等

* Creative應用程式和SmartComms Kit當前僅在Windows平臺上可用

產品註冊
註冊您的產品，獲得最貼心的服務和產品支援。您可以在 **creative.com/register** 頁面進行註冊。請注意，無論您註冊產品與否，都將享有保修服務。

其他信息
請訪問**creative.com/compliance/sbplay4**，以獲取使用者指南，安全和法規資訊

台灣RoHS信息
有關台灣RoHS，登陸**creative.com/compliance/sbplay4** 點擊下載Sound Blaster Play!4 Taiwan RoHS

KO

개요
1. USB-C 케이블
2. 마이크 음소거 / 마이크 음소거 해제 / 볼륨 + 버튼
3. 베이스 부스트 / 다이나믹 EQ / 볼륨 - 버튼
4. 3.5 mm 헤드폰 연결 단자

USB-C to USB-A 어댑터*(포함)
*USB-C to USB-A 컨버터는 USB 데이터 전송만을 위해 Sound Blaster 결합 제품과 함께 사용하도록 설계되었고, 클라이언트(모바일 장치/휴대용 장치) 또는 상위 시스템(컴퓨터/콘솔)에서 USB-PD 충전 또는 기타 비-USB 데이터 전송 기능을 지원하지 않습니다. 기타 의도하지 않는 용도를 위해 다른 제품에 컨버터를 사용하지 마십시오.

참고: Sound Blaster PLAY! 4가 연결되어 있을 때는 모바일 장치를 충전하지 마십시오.

컨트롤 / LED 표시

버튼	액션	LED 표시등
기본 설정: 마이크 음소거 해제	x1	빨간색 점등 – 마이크 음소거 꺼짐 – 마이크 음소거 해제
기본 설정: EQ 꺼짐	x1 EQ 꺼짐 → 베이스 부스트 → 다이나믹	꺼짐 – EQ 꺼짐 파란색 점등 – 베이스 부스트 흰색 점등 – 다이나믹

재생 볼륨 기능: 마이크 음소거 / 음소거 해제 버튼은 두 기능, 즉 마이크 음소거 / EQ와 볼륨 제어 간에 전환할 수 있는 기능을 제공합니다. 마이크 음소거 / 음소거 해제 버튼을 길게 눌러서 두 기능 사이를 순환합니다. 아래에 표시된 버튼을 눌러서 볼륨을 조정하세요.

버튼	액션	LED 표시등
VOL +	2초 마이크 음소거 켜기/끄기 ↔ 볼륨 컨트롤	옅은 빨간색 – 볼륨 컨트롤 켜짐 진한 빨간색 – 마이크 음소거 켜짐 끄기 – 마이크 음소거 꺼짐
	x1	옅은 빨간색 – 볼륨 컨트롤 켜짐
VOL –	x1	끄기 – 볼륨 컨트롤 켜짐

참고: 마이크 음소거 / 음소거 해제 버튼의 LED가 빠르게 점멸해서 기능 전환을 표시합니다. 베이스 부스트 / 다이나믹 EQ의 LED는 볼륨 제어 기능이 활성화되면 꺼져 있는 상태를 유지합니다.

모드 선택
Sound Blaster PLAY! 4를 다양한 플랫폼에 연결했을 때 오디오 품질을 최적화합니다.

버튼	액션	LED 표시등
기본 설정: 모드 2	2초 모드 1: PC / Mac / PS5 / PS4 / Nintendo Switch ↔ 모드 2: PC / Mac 전용	파란색 깜빡임(x5) – 모드 1 흰색 깜빡임(x5) – 모드 2

모드 1: PC / Mac / PS5 / PS4 / Nintendo Switch – Sound Blaster PLAY! 4에서 이 모드를 선택하면 연결 시 모든 플랫폼에 자동 인식됩니다

모드 2: PC / Mac 전용 – Sound Blaster PLAY! 4를 PC / Mac 에서만 사용할 때 이 모드를 선택하십시오. 이 모드에서는 Sound Blaster PLAY! 4가 PC / Mac에 향상된 오디오 품질을 제공합니다. 그러나 PS5 / PS4 / Nintendo Switch 등의 게임 콘솔에 연결되었을 때 인식하지 못합니다.

지원 헤드셋 버튼 액션
Sound Blaster PLAY! 4에 연결 시, 사용자는 계속해서 본인의 헤드폰/헤드셋의 내장 버튼으로 오디오 재생 및 통화 기능을 이용할 수도 있습니다.

1 버튼 헤드셋
i) 재생 모드
ii) 통화 모드

3 버튼 헤드셋
i) 재생 모드
ii) 볼륨 컨트롤
iii) 통화 모드

참고: 지원 기능의 상세 내용은 사용하시는 헤드폰 / 헤드셋의 매뉴얼을 참고하십시.오

CREATIVE 앱
제품을 설정하고, 오디오 설정을 맞춤 설정하고, 제품의 성능을 강화하는 등 다양한 기능을 Creative 앱에서 이용하세요*.
・ 음성 인식, 노이즈 클린인, 노이즈 클린아웃 등 완전히 새로워진 SmartComms Kit의 스마트 커뮤니케이션 기능에 액세스하고 컨트롤해 온라인 통화 경험을 개선해 보세요
・ 서라운드, 크리스털라이저, 베이스, 스마트 볼륨, 다이얼로그 플러스 등 어쿠스틱 엔진 사운드 모드 기능을 즐겨 보세요
・ 재생, 녹음 및 기타 설정을 구성하세요
・ 소프트웨어 업그레이드, 제품 등록 등이 가능합니다

*Creative 앱과 SmartComms Kit는 현재 Windows 플랫폼에서만 이용 가능합니다

제품 등록
제품을 등록하면 가장 적절한 서비스와 이용 가능한 제품 지원을 받을 수 있습니다. **creative.com/register**에서 제품을 등록할 수 있습니다. 보증 권리는 등록에 따르지 않음을 유념하십시오.

기타 정보
사용 설명서, 안전 및 규제 관련 정보는 **creative.com/compliance/sbplay4**을 참조하십시오.