



Руководство  
по эксплуатации

**Смартфон Armor P1 Pro**

# Содержание

Назначение устройства.....	3
Меры предосторожности .....	3
Безопасность дорожного движения.....	3
Безопасность на воздушном судне .....	4
Обслуживание .....	4
Соединение с другими устройствами .....	4
Экстренный вызов .....	4
Рекомендации по работе с аккумуляторной батареей (Li-pol/Li-ion) .....	4
Естественный износ АКБ.....	5
Отключение телефона в опасных зонах.....	5
Водостойкость.....	5
Емкость аккумулятора и количество циклов заряда-разряда..	5
Используйте только оригинальное зарядное устройство..	6
Соблюдайте температурный режим .....	6
Не разбирайте, не сжигайте, не используйте АКБ со следами повреждений .....	7
Комплектация.....	7
Схема устройства .....	8
Технические характеристики.....	10
Инструкция по эксплуатации.....	11
Зарядка устройства .....	11
Запуск устройства .....	11
Установка SIM-карты и карты памяти .....	12
Чистка и уход.....	13
Правила и условия монтажа, хранения, перевозки (транспортировки), реализации и утилизации .....	13
Дополнительная информация.....	14

## Уважаемый покупатель!

Благодарим Вас за выбор нашей продукции.

Мы рады предложить Вам изделия, разработанные и изготовленные в соответствии с высокими требованиями к качеству, функциональности и дизайну. Перед началом эксплуатации телефона внимательно прочитайте данное руководство, в котором содержится важная информация, касающаяся Вашей безопасности, а также рекомендации по правильному использованию телефона и уходу за ним. Позаботьтесь о сохранности настоящего руководства, используйте его в качестве справочного материала при дальнейшем использовании телефона.

## Назначение устройства

Смартфон — это тип мобильного телефона, предназначенный для работы в сетях сотовой связи и работающий под управлением мобильной операционной системы.

## Меры предосторожности

Устройство не предназначено для использования в коммерческих целях.

Устройство не предназначено для использования детьми и лицами с ограниченными физическими, сенсорными или умственными способностями, кроме случаев, когда над ними осуществляется контроль другими лицами, ответственными за их безопасность. Не позволяйте детям играть с устройством.

## Безопасность дорожного движения

Ни в коем случае не используйте мобильный телефон во время управления автомобилем.

Для совершения звонков используйте гарнитуру.

## **Безопасность на воздушном судне**

Не пользуйтесь телефоном, когда находитесь на борту воздушного судна. Сигналы мобильной сети могут создавать помехи для системы навигации.

## **Обслуживание**

Никогда не пытайтесь самостоятельно разбирать или ремонтировать телефон. Это должно выполнять лицо, имеющее специальное разрешение. Нарушение данного условия отменяет гарантийные обязательства.

## **Соединение с другими устройствами**

Перед тем как подключать телефон к какому-либо устройству, внимательно ознакомьтесь с инструкцией. Ни в коем случае не подключайте к телефону никакое не предназначенное для этого оборудование.

## **Экстренный вызов**

Для совершения экстренного вызова убедитесь в том, что телефон включен и находится в зоне действия сети какого-либо оператора, а функция звонка активна. Таким же образом, как набираете обычный номер телефона для звонка, наберите номер для экстренного вызова 112 и нажмите кнопку вызова. Объясните сотруднику экстренной службы, где вы находитесь и что с вами случилось.

## **Рекомендации по работе с аккумуляторной батареей (Li-pol/Li-ion)**

Уважаемый пользователь, обращаем Ваше внимание, что данное устройство использует в своем составе аккумулятор на основе лития в качестве источника питания. Пожалуйста, внимательно ознакомьтесь с нижеуказанной информацией, она поможет Вам продлить срок службы вашего аккумулятора и предотвратить нежелательные последствия при его эксплуатации.

## **Естественный износ АКБ**

При длительном хранении и использовании устройства, аккумулятор (далее по тексту — «АКБ») имеет свойство терять заряд и емкость. В период использования устройства, можно ожидать, что после 300 циклов заряда-разряда (примерно год использования устройства), емкость АКБ может снизиться до 80% от номинальной. Емкость АКБ после 400 заряд-разрядных циклов может снизиться до 60% от номинальной емкости. Частичное снижение емкости в указанных пределах и временных периодах — это естественный износ АКБ, который не является дефектом.

## **Отключение телефона в опасных зонах**

Выключайте телефон в местах с потенциально взрывоопасной атмосферой или в местах, где присутствуют легковоспламеняющиеся объекты (например, на заправочных станциях, складах топлива, а также на химических заводах).

**Соблюдение специальных правил**

Соблюдайте правила пользования телефоном в больницах и других общественных местах. Обратите внимание на то, что телефон может создавать помехи для медицинского оборудования (например, слуховых аппаратов).

## **Водостойкость**

Устройство не является водонепроницаемым. Оберегайте его от попадания влаги.

## **Емкость аккумулятора и количество циклов заряда-разряда**

АКБ теряет заряд, даже если она хранится отдельно от устройства. Саморазряд составляет около 5% в месяц. АКБ по своему строению недолговечны и постоянно деградируют вне зависимости от того, эксплуатируются они или нет. Данная деградация тем интенсивней, чем выше

температура, и чем дальше величина заряда от «оптимального» (с точки зрения сохранности), который принято считать равным 40%. Другими словами, если АКБ не используется, то имеет смысл держать заряд на уровне 40–50%.

## **Используйте только оригинальное зарядное устройство**

Способность заряда-разряда аккумуляторной батареи управляется встроенным в нее контроллером. Крайне противопоказаны принудительные режимы «быстрой зарядки» во внешних зарядных устройствах, не входящих в состав оригинального комплекта, т.к. токи заряда и разряда ограничены. У АКБ отсутствует так называемый «эффект памяти». Начинать разряжать/заряжать АКБ можно с любого уровня заряда. В большинстве устройств стоит ограничение по степени заряда-разряда — контроллер может не позволить заряжать АКБ, если, например, заряд уже более 90%. Также он не позволит полностью разрядить АКБ, препятствуя выходу из строя ее элементов (из-за эффекта «глубокого разряда»).

Если АКБ находится в разряженном состоянии 2 недели и более, то происходит необратимый процесс потери емкости в ее элементах, следствием чего является выход из строя самой АКБ.

Если АКБ устройства была разряжена и некоторое время не использовалась, то перед возобновлением эксплуатации устройства необходимо оставить его подключенным к ЗУ приблизительно на 1–2 часа.

## **Соблюдайте температурный режим**

АКБ должны храниться в заряженном состоянии при температуре от +15 °С до +35 °С.

АКБ плохо переносят длительную эксплуатацию при очень высоких (выше 50 °С) и очень низких (ниже -30 °С) температурах окружающей среды. Не допускайте попадания

на устройство прямых солнечных лучей, а также не оставляйте его в непосредственной близости от источников тепла, например, электрообогревателей.

## **Не разбирайте, не сжигайте, не используйте АКБ со следами повреждений**

Ни в коем случае нельзя самостоятельно разбирать АКБ и заряжать их элементы, это должны делать квалифицированные специалисты. Прокол или смятие элементов может привести ко внутреннему короткому замыканию, с последующим возгоранием и взрывом. При разгерметизации корпуса АКБ, внутрь элемента может попасть вода или сконденсироваться атмосферная влага, что может привести к реакции с выделением водорода и возгоранию. Поврежденные АКБ выделяют вредные для здоровья человека вещества.

В случае, если АКБ перестала работать в штатном режиме, по той или иной причине деформировалась (вздулась, втянулась и т.п.), следует незамедлительно обратиться в авторизованный сервисный центр.

Внимание: время работы АКБ зависит от настроек сети и многих других факторов (нагрузка на центральный процессор, яркость LCD дисплея и т.д.); действительное время работы может не совпадать с указанным. АКБ допускает ограниченное число циклов зарядки и по прошествии некоторого времени может потребовать замены (условия ограниченной гарантии на АКБ смотрите в гарантийном талоне). Время работы АКБ зависит от режима использования и настроек.



## **Комплектация**

- Устройство.
- Зарядное устройство (адаптер, кабель).
- Руководство по эксплуатации.

## Схема устройства

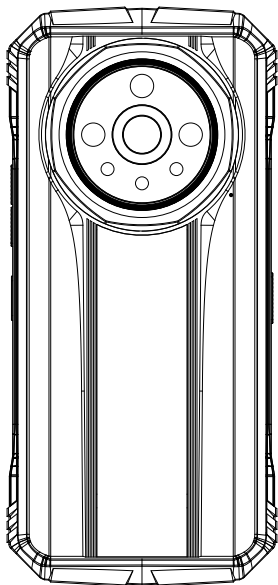
- Увеличение громкости  —
- Уменьшение громкости  —
- Кнопка питания  —



Sim-карта  —  
Карта памяти  —

Настраиваемая  
кнопка —

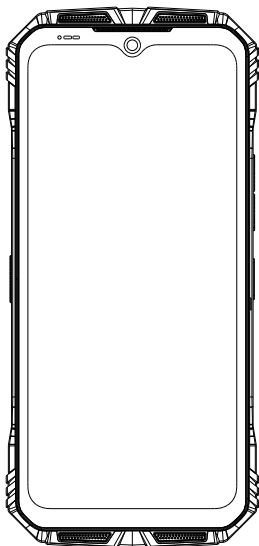

## Технические характеристики

- Модель: Armor P1 Pro.
- Торговая марка: KENSHI.
- Параметры питания адаптера:
  - Вход: 100–240 В ~ 50–60 Гц.
  - Выход: 11 В = 6 А, 66 Вт.
- Характеристики беспроводных соединений:
- Wi-Fi:
  - Стандарт связи: IEEE 802.11b/g/n/a.
  - Диапазон частот: 2400–2483,5 МГц, 5150–5350 МГц, 5650–5850 МГц.
  - Мощность передатчика: ≤ 20 дБм.
- Bluetooth:
  - Стандарт связи: IEEE 802.15.1.
  - Диапазон частот: 2400–2483,5 МГц.
  - Мощность передатчика: < 15 дБм.
- Диагональ экрана: 6,58”.
- Разрешение экрана: 2408 × 1080.
- Разрешение основной камеры: 50 Мп + 24 Мп + 8 Мп.
- Разрешение фронтальной камеры: 32 Мп.
- Тип аккумулятора: Li-Ion.
- Емкость аккумулятора: 9760 мА·ч.
- Количество ядер процессора: 8.
- Объем оперативной памяти: 12 Гб.
- Объем встроенной памяти: 256 Гб.
- Класс защиты от поражения эл. током (устройство): III.
- Класс защиты от поражения эл. током (адаптер): II.
- Степень защиты от влаги: IP68/IP69.
- Тип крепления шнура питания: X.
- Операционная система: Android™.
- Область применения: бытовое.

***Android является товарным знаком компании Google LLC.***

# Инструкция по эксплуатации

## Зарядка устройства

1. Откройте защитную заглушку для разъема для зарядки.

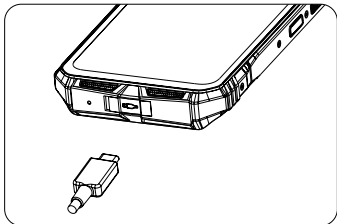

2. Подключите зарядное устройство.

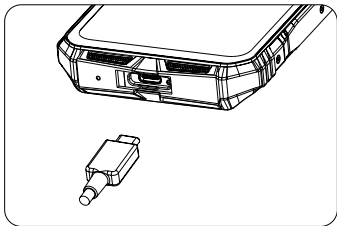

## Запуск устройства

Нажмите и удерживайте кнопку питания в течение нескольких секунд, чтобы запустить устройство.

## Установка SIM-карты и карты памяти

1. Убедитесь, что устройство выключено.
2. Откройте защитную заглушку и надавите на лоток, чтобы выдвинуть его.

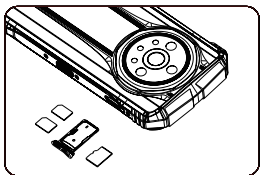

3. Вставьте SIM-карту или/и карту памяти в соответствующий слот в лотке.

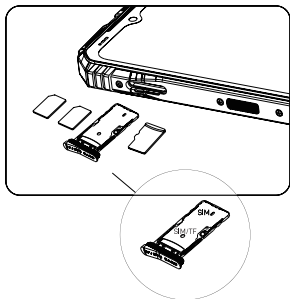

4. Вставьте лоток, зафиксируйте его на месте и закройте защитную заглушку.

## Чистка и уход

- Не используйте химические растворители и абразивные средства для чистки устройства. Протирайте его мягкой хлопчатобумажной тканью, смоченной в мягком мыльном растворе.
- Протирайте объектив камеры и экран устройства сухой мягкой тканью.

## Правила и условия монтажа, хранения, перевозки (транспортировки), реализации и утилизации

- Устройство не требует какого-либо монтажа или постоянной фиксации.
- Хранение устройства должно производиться в упаковке в отапливаемых помещениях у изготовителя и потребителя при температуре воздуха от 5 °С до 40 °С и относительной влажности воздуха не более 80%. В помещениях не должно быть агрессивных примесей (паров кислот, щелочей), вызывающих коррозию.
- Перевозка устройства должна осуществляться в сухой среде.
- Устройство требует бережного обращения, оберегайте его от воздействия пыли, грязи, ударов, влаги, огня и т.д.
- Реализация устройства должна производиться в соответствии с местным законодательством.
- После окончания срока службы изделия его нельзя выбрасывать вместе с обычным бытовым мусором. Вместо этого оно подлежит сдаче на утилизацию в соответствующий пункт приема электрического и электронного оборудования для последующей переработки и утилизации в соответствии с федеральным или местным законодательством. Обеспечивая правильную утилизацию данного продукта, Вы помогаете сберечь природные ресурсы и предотвращаете ущерб для окружающей среды и здоровья людей, который возможен в случае ненадлежащего обращения. Более подробную информацию о пунктах

приема и утилизации данного продукта можно получить в местных муниципальных органах или на предприятии по вывозу бытового мусора.

- При обнаружении неисправности устройства следует немедленно обратиться в авторизованный сервисный центр или утилизировать устройство.

## Дополнительная информация

**Изготовитель:** Шэньчжэнь ДУГИ Хэнтун Тэктолоджи Ко., Лтд. Эт. В, зд. А4, промпарк Силикэн Вэли Пауэр Диджитэл, №22, промзона Дафу, Гуаньлань Аобэй комьюнити, ул. Гуаньлань, новый район Лунхуа, г. Шэньчжэнь, пров. Гуандун, Китай.

**Manufacturer:** Shenzhen DOOGEE Hengtong Technology Co., Ltd. Floor B, building A4, Silicon Valley Power Digital Industrial Park, No. 22, Dafu Industrial Zone, Guanlan Aobei community, Guanlan street, Longhua new area, Shenzhen, Guangdong, China.

Сделано в Китае.

**Импортер в России / уполномоченное изготовителем лицо:** ООО «Атлас».

690068, Россия, Приморский край, г. Владивосток, проспект 100-летия Владивостока, дом 155, корпус 3, офис 5.

**Адрес электронной почты:** atlas.llc@mail.dlogistix.com

Товар соответствует требованиям ТР ТС (ЕАЭС).

Внешний вид изделия, его характеристики и комплектация могут подвергаться изменениям без предварительного уведомления пользователя.

Фактический интерфейс устройства может отличаться от представленного в данном руководстве.



Товар изготовлен (мм.гггг.): \_\_\_\_\_ V.1

# Гарантийный талон

SN/IMEI: \_\_\_\_\_

Дата постановки на гарантию: \_\_\_\_\_

Производитель гарантирует бесперебойную работу устройства в течение всего гарантийного срока, а также отсутствие дефектов в материалах и сборке. Гарантийный период исчисляется с момента приобретения изделия и распространяется только на новые продукты.

В гарантийное обслуживание входит бесплатный ремонт или замена элементов, вышедших из строя не по вине потребителя в течение гарантийного срока при условии эксплуатации изделия согласно руководству пользователя. Ремонт или замена элементов производится на территории уполномоченных сервисных центров.

Срок гарантии: 12 мес.

Срок эксплуатации: 24 мес.

Актуальный список сервисных центров по адресу:

<https://www.dns-shop.ru/service-center/>

