

polaris

since 1995

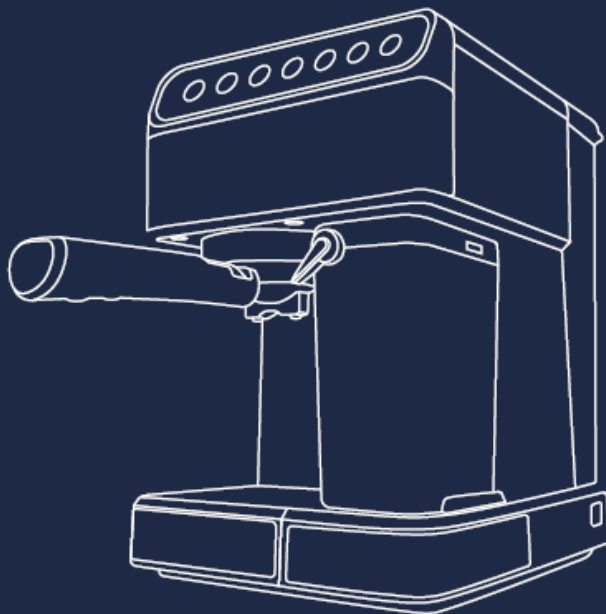

PCM 1540 WIFI IQ Home

Руководство по эксплуатации / Гарантия
Manual instruction / Guarantee





RUS Руководство по эксплуатации

5

KAZ Пайдалану жөніндегі нұсқаулық

49



Обращаем Ваше внимание, что любая кофеварка является прибором, чувствительным к качеству и составу используемой воды, наличию в ней посторонних примесей, образованию отложений из-за ненадлежащего ухода за прибором.

Просьба внимательно ознакомиться с важными разделами данного руководства, такими как «Уход и обслуживание», «Подготовка к работе и использование» от которых будет зависеть эффективная работа Вашей новой кофеварки.

Мы заботимся о Вас и Вашем комфорте, а также удовольствии от использования нашей бытовой техники, поэтому прикладываем подробные рекомендации по уходу, что позволит Вам надолго продлить срок ее службы.

Несоблюдение рекомендаций по уходу за кофеваркой, а также ее ключевых деталей может пагубно сказаться на качестве его работы, а также привести к выходу из строя прибора раньше заявленного срока службы, или гарантийного периода.

Благодарим Вас за выбор продукции, выпускаемой под торговой маркой POLARIS. Наши изделия разработаны в соответствии с высокими требованиями качества, функциональности и дизайна. Мы уверены, что Вы будете довольны приобретением нового изделия от нашей фирмы.

Перед началом эксплуатации прибора внимательно прочитайте данное руководство, в котором содержится важная информация, касающаяся Вашей безопасности, а также рекомендации по правильному использованию прибора и уходу за ним.

Сохраните руководство вместе с гарантийным талоном, кассовым чеком, по возможности, картонной коробкой и упаковочным материалом.

СОДЕРЖАНИЕ

Общая информация	6
Общие указания по безопасности прибора	6
Специальные указания по безопасности данного прибора	8
Сфера использования	9
Описание прибора	9
Комплект поставки	9
Обзор и наименование деталей	10
Подготовка к работе и использование	11
Предварительный нагрев	15
Выбор размера чашки	17
Начало приготовления кофе	17
Приготовление молотого кофе	18
Приготовление кофе из капсул типа Nespresso®	19
Приготовление кофе из капсул типа Dolce Gusto®	20
Приготовление кофе эспрессо	21
Приготовление кофе капучино	22
Приготовление кофе латте	23
Приготовление молока	24
Настройка и использование функции удаленного контроля	25
Для телефонов с операционной системой Android (до 10 версии)	26
Для телефонов с операционной системой IOS и Android (версии 10 и выше)	30
Чистка и уход	39
Чистка резервуара для молока и парового сопла	40
Удаление накипи	41
Хранение/ транспортировка/ реализация	41-42
Неисправности и их устранение	43
Технические характеристики	45
Информация о сертификации	46
ГАРАНТИЙНЫЕ ОБЯЗАТЕЛЬСТВА	47

ОБЩАЯ ИНФОРМАЦИЯ

Настоящее руководство по эксплуатации предназначено для ознакомления с техническими данными, устройством, правилами эксплуатации и хранения кофеварки, модель POLARIS РСМ 1540 WIFI IQ Home (далее по тексту – кофеварка, прибор).

ОБЩИЕ УКАЗАНИЯ ПО БЕЗОПАСНОСТИ

- Эксплуатация прибора должна производиться в соответствии с «Правилами технической эксплуатации электроустановок потребителей».
- Прибор предназначен исключительно для использования в быту. Продолжительное использование прибора в коммерческих целях может привести к его перегрузке, в результате чего он может быть поврежден или может нанести вред здоровью людей.
- Прибор должен быть использован только по назначению в соответствии с руководством по эксплуатации.
- Перед началом эксплуатации прибора внимательно прочитайте данное руководство по эксплуатации.
- Каждый раз перед включением прибора осмотрите его. При наличии повреждений прибора и сетевого шнура ни в коем случае не включайте прибор в розетку.
- Не следует использовать прибор после падения, если имеются видимые признаки повреждения. Перед использованием прибор должен быть проверен квалифицированным специалистом.
- Не используйте прибор, если вы не уверены в его работоспособности.
- Прибор и сетевой шнур должны храниться так, чтобы они не попадали под воздействие высоких температур, прямых солнечных лучей и влаги.
- Не оставляйте работающий прибор без надзора! Если Вы больше не пользуетесь прибором, всегда отключайте его от сети.
- Данный прибор не предназначен для использования людьми (включая детей), у которых есть физические, нервные или психические отклонения или недостаток опыта и знаний, за исключением случаев, когда за такими лицами осуществляется надзор или проводится их инструктирование относительно использования данного прибора лицом, отвечающим за их безопасность. Необходимо осуществлять надзор за детьми с целью недопущения их игр с прибором



Внимание! Не используйте прибор вблизи ванн, раковин или других емкостей, заполненных водой. В случае падения прибора в воду немедленно отключите его от сети. При этом ни в коем случае не опускайте руки в воду. Перед повторным использованием прибор должен быть проверен квалифицированным специалистом.

- Ни в коем случае не погружайте прибор в воду или другие жидкости. Не прикасайтесь к прибору влажными руками. При намокании прибора сразу отключите его от сети.
- Включайте прибор только в источник переменного тока (~). Перед включением убедитесь, что прибор рассчитан на напряжение, используемое в сети.
- Прибор может быть включен только в сеть с заземлением. Для обеспечения Вашей безопасности заземление должно соответствовать установленным электротехническим нормам. Не пользуйтесь нестандартными источниками питания или устройствами подключения.
- **Любое ошибочное включение лишает Вас права на гарантийное обслуживание.**
- Не используйте прибор вне помещений. Предохраняйте прибор от ударов об острые углы.
- По окончании эксплуатации, при чистке или поломке прибора всегда отключайте его от сети.
- Нельзя переносить прибор, держа его за сетевой провод. Запрещается также отключать прибор от сети, держа его за сетевой провод. При отключении прибора от сети держитесь за штепсельную вилку.
- Использование дополнительных аксессуаров, не входящих в комплектацию, лишает Вас права на гарантийное обслуживание.
- После использования никогда не обматывайте провод электропитания вокруг прибора, так как со временем это может привести к излому провода. Всегда гладко расправляйте провод на время хранения.
- Замену шнура могут осуществлять только квалифицированные специалисты – сотрудники
- Авторизованного сервисного центра POLARIS. Неквалифицированный ремонт представляет прямую опасность для пользователя.
- Не производите ремонт прибора самостоятельно. Ремонт должен производиться только квалифицированными специалистами Авторизованного сервисного центра POLARIS.
- Для ремонта прибора могут быть использованы только оригинальные запасные части.
- После окончания срока службы не выбрасывайте прибор вместе с бытовыми отходами.
- Передайте его в специализированный пункт для дальнейшей утилизации. Этим Вы поможете защитить окружающую среду.

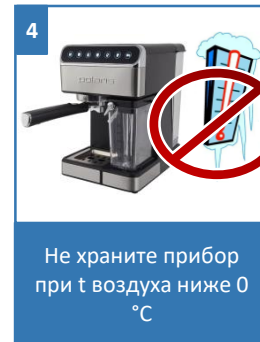
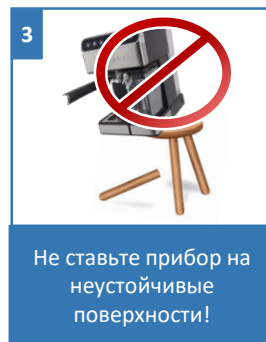
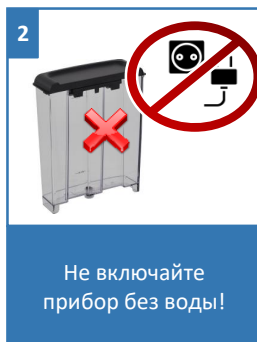

СПЕЦИАЛЬНЫЕ УКАЗАНИЯ ПО БЕЗОПАСНОСТИ ДАННОГО ПРИБОРА

- Не используйте кофеварку для приготовления напитков из чая или цикория.
- Во избежание засорения фильтра никогда не добавляйте к молотому кофе другие продукты, например, сахар.
- Для приготовления напитка из молотого кофе не допускается использование кофе самого мелкого помола «extra fine» для заваривания в турке. Это может привести к засорению фильтра. Засорение фильтра вызывает повышение давления в заварочной зоне, вследствие чего возможно самопроизвольное отсоединение держателя фильтра в процессе приготовления напитка. Очистка или замена засоренного фильтра не входит в гарантийное обслуживание прибора.
- В случае засорения фильтра запрещается прочищать его отверстия острыми металлическими предметами.
- Не заполняйте резервуар для воды выше отметки max и следите, чтобы уровень воды не опускался ниже отметки min.
- Никогда не заполняйте водой резервуар, установленный в кофеварку, для заполнения резервуара вынимайте его наружу.
- Никогда не включайте прибор без воды.
- Не открывайте крышку резервуара для воды, не вынимайте резервуар и держатель фильтра из корпуса во время работы кофеварки. Это может привести к ожогам.
- Никогда не оставляйте кофеварку без внимания во время работы.
- Ставьте прибор на ровную устойчивую поверхность как можно дальше от края стола/ рабочей поверхности.
- Не оставляйте прибор при температуре окружающей среды менее 0 °С.

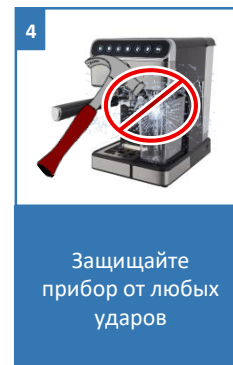

СФЕРА ИСПОЛЬЗОВАНИЯ

Прибор предназначен для бытового и аналогичного применения при температуре и влажности бытового помещения в соответствии с данным руководством:

- в пунктах питания сотрудников магазинов, офисов, фермерских хозяйств и других подразделений
- потребителями гостиниц, отелей и других мест, предназначенных для проживания
- в местах, предназначенных для ночлега и завтрака

Прибор не предназначен для промышленного и коммерческого использования, а также для обработки непищевых продуктов.

Производитель не несет ответственности за ущерб, возникший в результате неправильного или непредусмотренного настоящим руководством использования.

ОПИСАНИЕ ПРИБОРА

Кофеварка РСМ 1540 WIFI IQ Home предназначена для приготовления кофе из предварительно размолотых зёрен путём прохождения под давлением нагретой питьевой воды через слой молотого кофе, находящегося в фильтре.

КОМПЛЕКТ ПОСТАВКИ

- | | |
|--|---------|
| 1. Кофеварка в сборе | – 1 шт. |
| 2. Руководство по эксплуатации | – 1 шт. |
| 3. Гарантийный талон | – 1 шт. |
| 4. Держатель фильтра | – 1 шт. |
| 5. Фильтр на 1 порцию | – 1 шт. |
| 6. Фильтр на 2 порции | – 1 шт. |
| 7. Держатель насадок для капсул | – 1 шт. |
| 8. Насадка для капсул типа Nespresso | – 1 шт. |
| 9. Насадка для капсул типа Dolce-Gusto | – 1 шт. |
| 10. Устройство для чистки | – 1 шт. |
| 11. Мини-насос | – 1 шт. |
| 12. Упаковка (коробка и пакет) | – 1 шт. |
| 13. Трафареты для кофе | – 3 шт. |

ОБЗОР И НАИМЕНОВАНИЕ ДЕТАЛЕЙ



ПОДГОТОВКА К РАБОТЕ И ИСПОЛЬЗОВАНИЕ

Перед первым применением или если кофеварка не использовалась какое-то время, ее необходимо промыть чистой питьевой водой следующим образом:

1. Удалите с кофеварки упаковочный материал и рекламные наклейки и протрите корпус прибора влажной тряпкой.
2. Расположите кофеварку на ровной поверхности.
3. Отсоедините резервуар.
4. Наполните резервуар водой (уровень воды не должен превышать отметки “max”).
5. Установите его в корпус кофеварки.
6. Вставьте сетевую вилку в розетку электросети.
7. Вставьте фильтр в держатель фильтра.



Протрите корпус влажной тряпкой

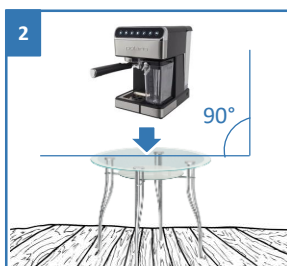

Расположите кофеварку на ровной поверхности

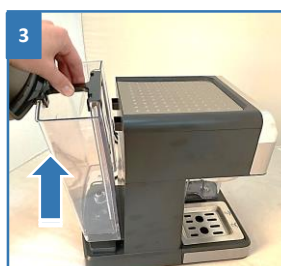

Отсоедините резервуар для воды движением вверх



Наполните резервуар водой примерно до половины (не превышая отметки “max”)

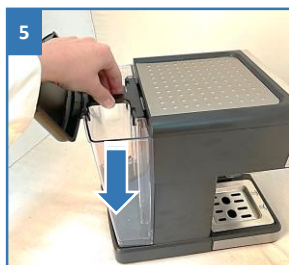

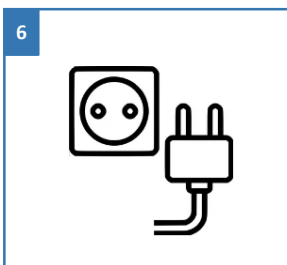

Установите резервуар обратно в корпус кофеварки



Вставьте сетевую вилку в розетку электросети



Вставьте фильтр в держатель фильтра

8. Установите держатель вместе с фильтром в кофеварку. Для этого вставьте его снизу вверх в гнездо держателя на корпусе кофеварки таким образом, чтобы ручка держателя фильтра располагалась под отметкой  и зафиксируйте, повернув держатель за ручку вправо на 40- 45 градусов, до отметки (**При этом не следует прилагать значительных усилий!**).
9. Установите большую чашку (не менее 200мл) под сопла держателя фильтра на решетке поддона.
-  **Внимание!** Проверьте, чтобы съёмный резервуар для молока был правильно установлен на штатное место. Без него некоторые режимы работы кофеварки не активны. Сопло парового рукава направьте в чашку с помощью рычага трубки для пены.
10. Включите питание кофеварки, нажав на кнопку ON/OFF один раз, при этом символы на передней панели кофеварки начнут мигать. Кофеварка начнет нагрев.
11. Не дожидаясь окончания нагрева, включите программу «очистка» с помощью кнопки «Самоочистка». Сенсор начнёт мигать, и вода, заполнив внутреннюю магистраль кофеварки начнёт сливаться в чашку. После окончания цикла очистки, слейте воду из чашки, а затем повторите процедуру до окончания воды в контейнере.



8
Установите держатель вместе с фильтром в кофеварку



Вставьте его снизу вверх, чтобы ручка располагалась под 



Зафиксируйте, повернув вправо на 40-45 градусов



9
Установите большую чашку под сопла держателя фильтра на решетке поддона



Установите корректно резервуар для молока



10
Включите питание кофеварки, нажав на кнопку ON/OFF один раз



Символы на верхней панели начнут мигать. Кофеварка начнет нагрев





11
Не дожидаясь окончания нагрева, нажмите кнопку «Самоочистка»

12. Если чашка заполнилась раньше окончания режима очистки, то остановить подачу воды можно повторным нажатием кнопки «Самоочистка».

12 (а): если после запуска программы «Самоочистка», вода не будет сливаться в чашку, то запустите программу одинарного капучино, касанием соответствующего сенсора и повторяйте до начала выхода воды в чашку и устойчивой струи пара из капучинатора. Во время работы насоса при этом рекомендуется приподнимать-опускать резервуар с водой на место, для удаления воздуха из приёмного патрубка. Пустой молочный контейнер должен быть установлен на штатное место.

13. После того как вся вода сольется, тщательно промойте контейнер, фильтр, держатель и съёмный резервуар для молока.

14. Тщательно протрите насухо выступы запирающего узла на корпусе прибора и на держателе фильтра от возможных загрязнений и остатков заводской смазки. Далее установите держатель фильтра вместе с фильтром в кофеварку. Для этого вставьте его снизу вверх в гнездо держателя на корпусе кофеварки таким образом, чтобы ручка держателя фильтра располагалась под значком «открытый замок»  и зафиксируйте до упора, повернув держатель за ручку вправо до значка «закрытый замок» .



12
Если чашка заполнилась раньше окончания режима очистки, остановите подачу воды повторным нажатием кнопки «Самоочистка»



Вылейте воду из чашки. Повторите процедуру, пока вся вода не закончится



*
Чтобы вытащить съёмный контейнер для молока: движение вверх и далее на себя



13
После того как вся вода сольется, тщательно промойте все детали



14
Тщательно протрите насухо от возможных загрязнений и остатков заводской смазки



Вставьте фильтр в держатель фильтра



ВНИМАНИЕ!

Во время первого использования или после длительного перерыва в использовании возможен повышенный шум работы насоса. Это нормально, шум уменьшится примерно через 20 секунд после заполнения магистрали водой.

ПРИ ПЕРВОМ ВКЛЮЧЕНИИ ИЛИ ДЛИТЕЛЬНОМ НЕИСПОЛЬЗОВАНИИ

При первом включении новой кофеварки или после длительного периода ее хранения без использования может возникнуть затруднение с заполнением гидросистемы кофеварки водой. Это не является неисправностью.

Для успешного первого заполнения, пожалуйста, используйте специальный ручной мини-насос (входит в комплект). При помощи него Вы легко удалите воздух из системы и заполните ее водой. Для этого выполните действия указанные ниже.

1. Снимите контейнер для воды.
2. Залейте немного воды в приемный узел водного резервуара, расположенный в задней части корпуса кофеварки.
3. Вставьте трубку мини-насоса в приемный узел водного резервуара и нажмите на поршень мини-насоса, тем самым запустив процесс принудительного заполнения гидросистемы кофеварки водой.
4. Повторите шаги 2 и 3 до тех пор, пока вода не выйдет из приемного узла водного резервуара кофеварки, при необходимости повторите 3-4 раза шаги 2 и 3.
5. Установите наполненный контейнер для воды.
6. Установите резервуар для молока, включите кофеварку, дождитесь окончания предварительного нагрева (индикаторы будут гореть постоянно) затем нажмите кнопку "САМООЧИСТКА", чтобы проверить, выходит ли вода. Если да, то это значит, что в контуре гидросистемы есть вода.
7. Начните приготовление кофе.

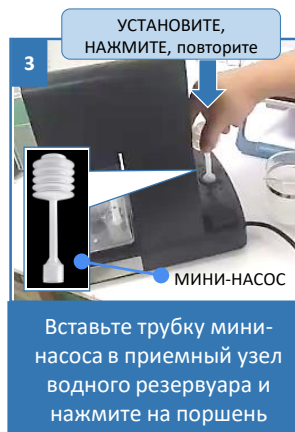
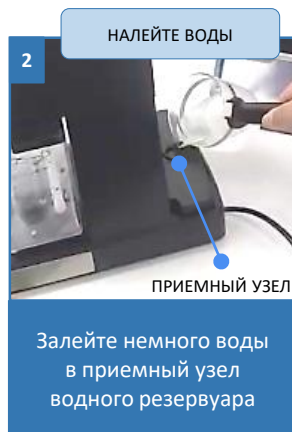
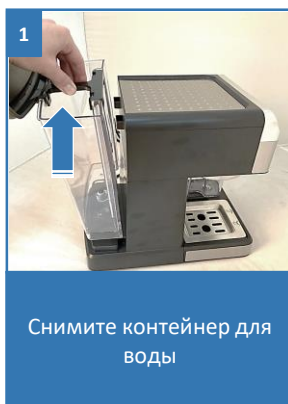

ПРЕДВАРИТЕЛЬНЫЙ НАГРЕВ

Чтобы приготовить чашку хорошего горячего кофе, мы рекомендуем предварительно прогреть кофеварку с установленным фильтром. Таким образом, исключается влияние холодных частей кофеварки на заваривание кофе.

1. Наполните контейнер для воды чистой питьевой водой (уровень воды не должен превышать отметки “маx”).
2. Установите его в корпус кофеварки.
3. Наполните резервуар для молока водой (уровень воды не должен превышать отметки “маx”) и установите его в корпус кофеварки.
4. Установите держатель вместе с фильтром в кофеварку
5. Поставьте подходящую чашку на решетку поддона.
6. Вставьте сетевую вилку в розетку электросети
7. Включите питание кофеварки, нажав на кнопку ON/OFF один раз, при этом световые символы на передней панели кофеварки мигнут 3 раза со звуковым сигналом. Кофеварка начнет нагрев.



1
Наполните резервуар водой (не превышайте отметки MAX)

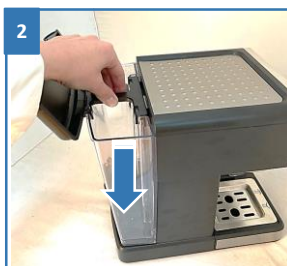

2
Установите резервуар с водой в корпус кофеварки



3
Наполните резервуар для молока водой (не превышайте отметки “маx”)



Установите резервуар для молока в корпус кофеварки



4
Установите держатель вместе с фильтром в кофеварку



5
Поставьте подходящую чашку на решетку поддона



6
Вставьте сетевую вилку в розетку электросети и нажмите на кнопку ON/OFF



7
Символы на верхней панели мигнут 3 раза. Кофеварка начнет нагрев

8. Дождитесь, пока световые символы перестанут мигать и нажмите кнопку «Большая чашка капучино» .
9. После того как процесс завершится, символы опять перестанут мигать. Предварительный нагрев на этом завершен.
10. Перед закладкой кофе протрите фильтр насухо, слейте остатки воды из молочного резервуара.

 **Внимание!** Если нажать на символ до того как он перестанет мигать, кофеварка издаст предупреждающий звуковой сигнал о том, что необходимая температура не достигнута и необходимо дождаться когда символы перестанут мигать.
11. Переход кофеварки в «Спящий режим» происходит автоматически через 25 минуты после включения, если с ней не производятся никакие действия. При этом гаснут все световые символы
12. Чтобы начать работу, нажмите на любую кнопку, световые символы вновь загорятся с звуковым сигналом. Кофеварка начнет нагрев, либо уже будет готова к приготовлению кофе.



8
Дождитесь, пока световые символы перестанут мигать и нажмите кнопку «Большая чашка капучино»



9
Символы перестали мигать. Предварительный нагрев завершен



10
Слейте остатки воды из молочного резервуара

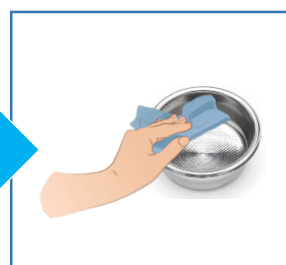

Протрите насухо фильтр



11
Переход в «Спящий режим» – через 25 мин. После включения, если не используется



12
Чтобы начать работу нажмите кнопку на панели управления



Символы вновь загорятся с звуковым сигналом. Кофеварка готова к работе

ВЫБОР РАЗМЕРА ЧАШКИ

ТИПЫ КОФЕ И РАЗМЕРЫ ЧАШКИ			
Espresso	Одинарный		40 – 60 мл.
	Двойной		90 – 110 мл.
Cappuccino	Одинарный		80 – 150 мл.
	Двойной		160 – 300 мл.
Latte	Одинарный		160 – 300 мл.
	Двойной		250 – 350 мл.

НАЧАЛО ПРИГОТОВЛЕНИЯ КОФЕ

Для разных видов приготовления кофе существуют соответствующие съемные держатели: для капсул стандарта Nespresso®, DolceGusto® и для молотого кофе.



ПРИГОТОВЛЕНИЕ МОЛОТОГО КОФЕ

1. Снимите держатель фильтра с гнезда на корпусе кофеварки (если он установлен), повернув его из положения  за ручку влево примерно на угол в 45 градусов и опустив вниз.
2. Протрите фильтр насухо, если это необходимо, и установите его в держатель
3. Заполните фильтр молотым кофе с помощью мерной ложки.
 - Для приготовления одинарной порции используйте одну мерную ложку кофе, для приготовления двойной порции – две ложки.
 - В зависимости от количества кофе используйте фильтр подходящей ёмкости.
4. Слегка уплотните кофе, это можно сделать с помощью уплотнителя, и уберите его излишки с краев фильтра.
5. Установите держатель фильтра в гнездо на корпусе кофеварки.
6. Поставьте чашку для кофе под сопла держателя фильтра на решетку поддона (можно использовать только одну чашку, при этом установив ее так, чтобы напиток из обоих сопел попадал в чашку).



1
Наполните резервуар водой (не превышайте отметки MAX)



2
Протрите фильтр насухо и установите его в держатель

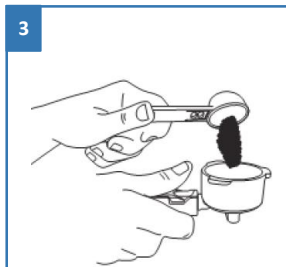

3
Заполните фильтр молотым кофе с помощью мерной ложки

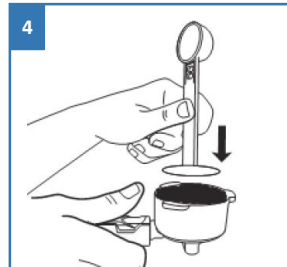

4
Слегка уплотните кофе с помощью уплотнителя

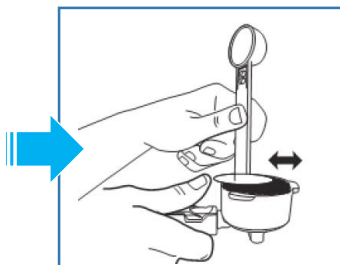

Уберите излишки кофе с краев фильтра



5
Установите держатель фильтра в гнездо на корпусе кофеварки



6
Поставьте чашку для кофе под сопла держателя фильтра

Приготовление кофе из капсул NESPRESSO®

- Возьмите нижнюю часть насадки для капсулы (оснащена длинной изогнутой рукояткой) и поместите туда капсулу типа Nespresso, как показано на рисунке.
- Сверху установите верхнюю часть насадки для капсулы (оснащена ножами) и сожмите для прокола пластиковой части капсулы (рис. 3)
- Установите насадку с зафиксированной капсулой в держатель насадок для капсул
- Установите держатель для насадок в гнездо на корпусе кофеварки.
- Нажмите на кнопку «Маленькая чашка эспрессо» для приготовления одной порции.
- Нажмите на кнопку «Большая чашка эспрессо» для приготовления двойной порции.



Для корректной работы кофеварки компания производитель рекомендует использовать оригинальные капсулы **Nespresso**



ОСТОРОЖНО! Во время приготовления кофе насадка, капсула и держатель разогреваются до высокой температуры. При извлечении капсулы будьте осторожны, остерегайтесь ожогов.

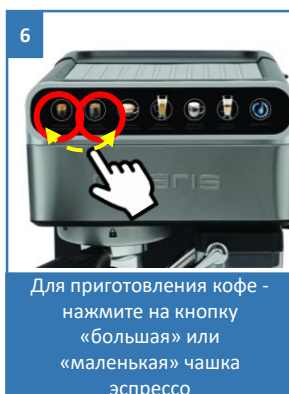
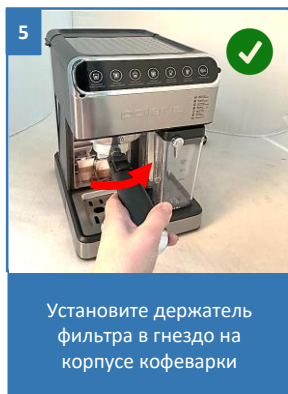
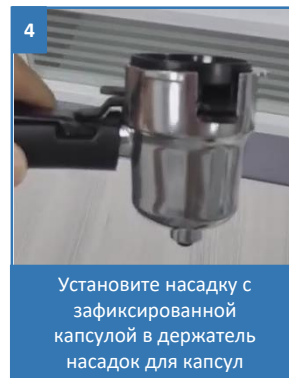
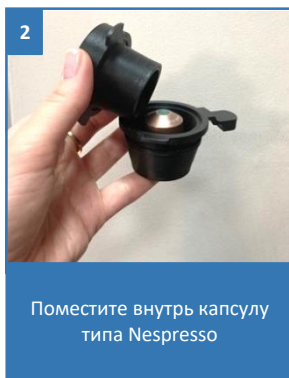
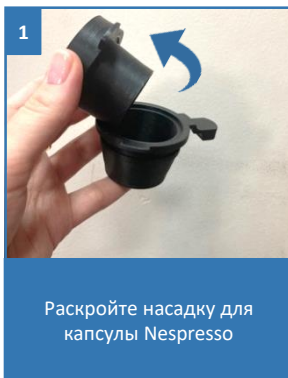

Приготовление кофе из капсул Dolce-Gusto®

- Возьмите держатель насадок для капсул и поместите туда капсулу типа Dolce-Gusto (рис. 1)
- Сверху установите насадку для капсул типа Dolce-Gusto и сожмите для прокола капсулы;
- Установите держатель для насадок в гнездо на корпусе кофеварки;
- Нажмите на кнопку «Маленькая чашка эспрессо» для приготовления одной порции;
- Нажмите на кнопку «Большая чашка эспрессо» для приготовления двойной порции;



ВНИМАНИЕ! После приготовления кофе рекомендуем прочищать отверстие для подачи воды (в насадке для приготовления капсул типа Dolce-Gusto) и отверстие для подачи кофе (в нижней части насадки для приготовления капсул типа Nespresso) при помощи устройства для чистки входящего в комплект.



Для корректной работы кофеварки компания производитель рекомендует использовать оригинальные капсулы **Dolce-Gusto**.



ОСТОРОЖНО! Во время приготовления кофе насадка, капсула и держатель разогреваются до высокой температуры. При извлечении капсулы будьте осторожны, остерегайтесь ожогов.



1
Возьмите держатель насадок для капсул

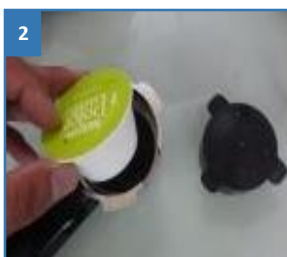

2
Поместите внутрь капсулу типа Dolce-Gusto



3
Сверху установите верхнюю часть насадки для капсулы



4
Сожмите для прокола капсулы



5
Установите держатель фильтра в гнездо на корпусе кофеварки



6
Для приготовления кофе - нажмите на кнопку «большая» или «маленькая» чашка эспрессо



Почищайте отверстия для подачи кофе после каждого приготовления



После приготовления кофе, из сопел держателя может капать вода – используйте поддон



После приготовления кофе, при извлечении держателя капсул, из сопел держателя возможна незначительная утечка воды. Во избежание загрязнения чистых поверхностей используйте съемный поддон для капель.

ПРИГОТОВЛЕНИЕ КОФЕ ЭСПРЕССО

- Нажмите на кнопку «Маленькая чашка эспresso» для приготовления одной порции;
- Нажмите на кнопку «Большая чашка эспresso» для приготовления двойной порции;



ВНИМАНИЕ! После завершения дозирования из сопел держателя фильтра некоторое время будут вытекать остатки заваренного кофе.

- Не оставляйте использованный кофе в фильтре на длительное время.
- Во избежание засорения фильтра и образования труднорастворимых отложений, освобождайте фильтр и ополаскивайте
- Ополаскивайте съёмный поддон кофеварки непосредственно после её использования.



1
Нажмите на кнопку «Маленькая чашка эспresso» для приготовления одной порции



2
Нажмите на кнопку «Большая чашка эспresso» для приготовления двойной порции



3
Не оставляйте использованный кофе в фильтре на длительное время

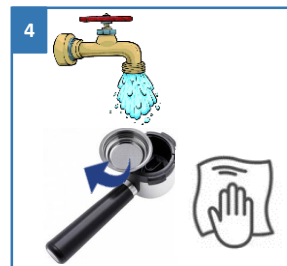

4
Во избежание засорения фильтра и образования труднорастворимых отложений, освобождайте фильтр и ополаскивайте

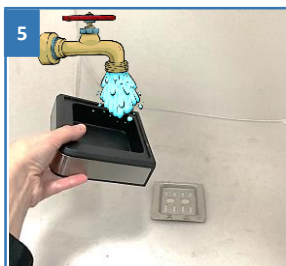

5
Ополаскивайте съёмный поддон кофеварки после её использования

ПРИГОТОВЛЕНИЕ КОФЕ КАПУЧИНО



Внимание! При снятом молочном резервуаре функции капучино, латте - очистка не активны.

После установки резервуара на штатное место, дождитесь окончания нагрева (сенсоры перестанут мигать).

1. Наполните резервуар для молока молоком (уровень молока должен находиться между отметками «min» и «max») и установите его в корпус кофеварки.
2. Поставьте подходящую чашку на решетку поддона. Объём чашки для капучино должен быть более 100мл.
3. Отрегулируйте наклон сопла парового рукава так, чтобы пар и пена из него выходили в чашку.
4. Настройте регулятор молочной пены по вашему вкусу, поворачивая его влево (меньше пены) или вправо (больше пены).
5. Нажмите на кнопку для приготовления одной порции капучино.
6. Нажмите на кнопку для приготовления двойной порции капучино.



Внимание! Вместе с паром из сопла парового рукава может выходить небольшое количество воды.

Промывайте съёмное сопло парового рукава тёплой водой и щетинной щёткой (ёршиком) непосредственно после каждого использования. Не допускайте образования в нём жировых отложений.

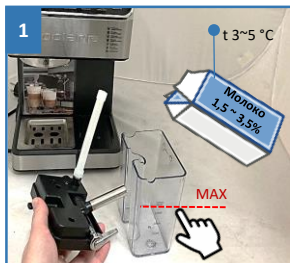

Наполните резервуар молоком (не превышайте отметки MAX)



Установите резервуар с молоком в корпус кофеварки

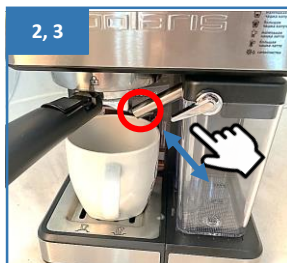

Отрегулируйте наклон сопла парового рукава так, чтобы пар и пена из него выходили в чашку

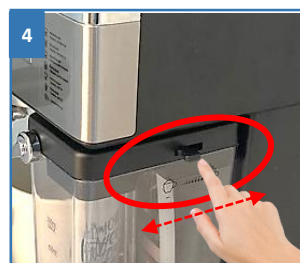

Настройте регулятор молочной пены по вашему вкусу, поворачивая его влево (меньше пены) или вправо (больше пены)



Нажмите на кнопку для приготовления одной порции



Нажмите на кнопку для приготовления двойной порции капучино



Вместе с паром из сопла парового рукава может выходить небольшое количество воды



Промывайте съёмное сопло парового рукава тёплой водой

ПРИГОТОВЛЕНИЕ КОФЕ ЛАТТЕ

Порядок действий аналогичен действиям при приготовлении Капучино, но чашка используется большой ёмкости.

1. Наполните резервуар для молока молоком (уровень молока должен находиться между отметками «min» и «max») и установите его в корпус кофеварки.
2. Поставьте подходящую чашку на решетку поддона. Объём чашки для латте должен быть не менее 300 мл.
3. Отрегулируйте наклон сопла парового рукава так, чтобы пар и пена из него выходили в чашку.
4. Настройте регулятор молочной пены по вашему вкусу, поворачивая его влево (меньше пены) или вправо (больше пены).
5. Нажмите на кнопку для приготовления одной порции.
6. Нажмите на кнопку для приготовления двойной порции.



ВНИМАНИЕ! Вместе с паром из сопла парового рукава может выходить небольшое количество воды.

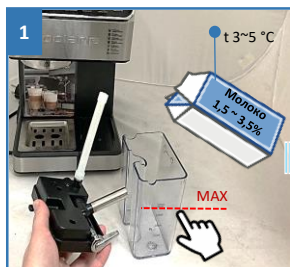

1
Наполните резервуар молоком (не превышайте отметки MAX)



Установите резервуар с молоком в корпус кофеварки

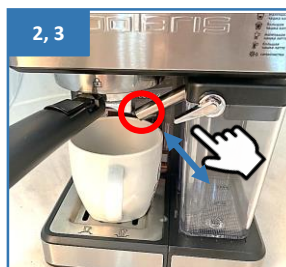

2, 3
Отрегулируйте наклон сопла парового рукава так, чтобы пар и пена из него выходили в чашку



4
Настройте регулятор молочной пены по вашему вкусу, поворачивая его влево (меньше пены) или вправо (больше пены)



5
Нажмите на кнопку для приготовления одной порции



6
Нажмите на кнопку для приготовления двойной порции капучино



Вместе с паром из сопла парового рукава может выходить небольшое количество воды



Промывайте съёмное сопло парового рукава тёплой водой

ПРИГОТОВЛЕНИЕ МОЛОКА

1. Наполните резервуар для молока молоком (уровень не должен превышать отметки “маж”).
2. Установите его в корпус кофеварки.
3. Настройте регулятор молочной пены по вашему вкусу, поворачивая его влево (меньше пены) или вправо (больше пены)
4. Нажмите и удерживайте кнопку  «Маленькая чашка латте» в течение 3 секунд для приготовления порции молока.
5. Отключите налив вручную когда чашка наполнится до желаемого уровня, нажав еще раз на кнопку.



Внимание! Вместе с паром из сопла парового рукава может выходить небольшое количество воды.



Внимание! Если после приготовления напитков в резервуаре для молока остался неиспользованный продукт, резервуар с молоком некоторое время можно хранить в холодильнике.



Наполните резервуар молоком (не превышайте отметки MAX)



Установите резервуар с молоком в корпус кофеварки

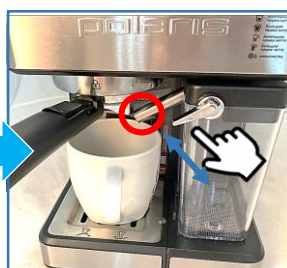

Отрегулируйте наклон сопла парового рукава так, чтобы пар и пена из него выходили в чашку

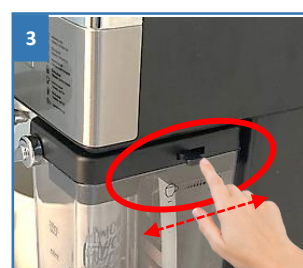

Настройте регулятор молочной пены - влево (меньше пены) или вправо (больше пены)



Нажмите и удерживайте кнопку 3 сек. для приготовления одной порции



Отключите вручную, нажав на кнопку еще раз на кнопку



Вместе с паром из сопла парового рукава может выходить небольшое количество воды



Неиспользованное молоко в резервуаре некоторое время можно хранить в холодильнике

! Просим принять во внимание ограничения по использованию растительного молока для взбивания в капучинаторе. Соевое и миндальное молоко, а также растительные смеси на их основе, взбиваются слабо и под действием пара могут сворачиваться в автокапучинаторе, что с большой степенью вероятности приводит к образованию засоров из растительного творога в капучинаторе и воздушных трубках молочной системы. Устранение подобных засоров не подпадает под действие гарантийных обязательств и устраняются в условиях АСЦ на платной основе.

В связи с чем **ИСПОЛЬЗОВАНИЕ СОЕВОГО И МИНДАЛЬНОГО МОЛОКА В КОФЕВАРКАХ POLARIS КАТЕГОРИЧЕСКИ НЕ РЕКОМЕНДОВАНО ИЗГОТОВИТЕЛЕМ.**

НАСТРОЙКА И ИСПОЛЬЗОВАНИЕ ФУНКЦИИ УДАЛЕННОГО КОНТРОЛЯ

- Данный прибор имеет функцию удаленного управления с обратной связью с помощью мобильного устройства через универсальное приложение Polaris IQ Home
- Установите бесплатное мобильное приложение «POLARIS: IQ home»  на Ваш телефон



ВНИМАНИЕ!

Пожалуйста, перед настройкой подключения убедитесь, что Ваш телефон подключен к имеющейся домашней сети WIFI. При отсутствии домашней сети WIFI обратитесь в специализированную компанию для создания домашней сети (установки роутера и подключения интернета). Роутер домашней сети должен работать на частоте 2,4 ГГц, режим сети должен быть установлен 802.11 b/g/n.

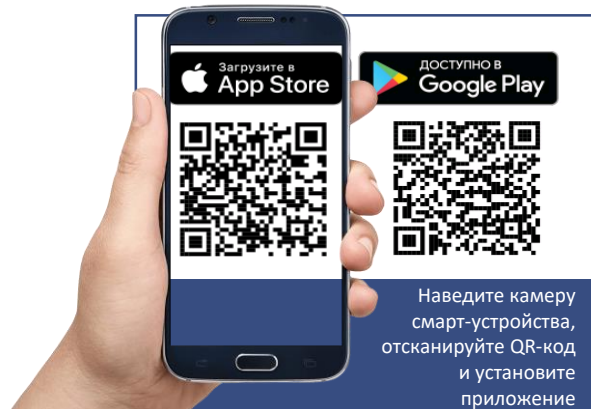

ВНИМАНИЕ!

При первом подключении прибора к приложению необходимо отключить VPN и блокировщики рекламы (например, AdGuard). После завершения процедуры подключения их можно будет включить обратно.

Также вы можете скачать приложение по ссылке с сайта www.polaris.ru из раздела, посвященного данной модели. Используя приложение, Вы сможете:

- ✓ Зарегистрировать прибор
- ✓ Удаленно выключить
- ✓ Получить доступ к инструкции по настройке устройства
- ✓ Находить ответы на часто задаваемые вопросы
- ✓ Получать автоматические обновления ПО
- ✓ Связываться со службой поддержки.



Важно!

Всегда загружайте обновление прошивки кофеварки, если приложение предлагает Вам это сделать.

Пожалуйста, дайте приложению все запрашиваемые разрешения – в противном случае, часть из функций может оказаться недоступной.

Для телефонов с операционной системой Android (до 10 версии)

Конфигурация нового устройства

- Экран «Дом»: нажмите кнопку «Добавить устройство».
- Прокрутите экран приложения вниз. Нажмите название «Все устройства», из открывшегося списка выберите прибор (PCM-1540WIFI)
- На открывшемся в приложении следующем экране нажмите кнопку «Продолжить».
- В окне поиска устройства нажмите кнопку «Открыть настройки WiFi», чтобы открыть настройки WiFi на телефоне
- Подключите телефон к сети WiFi, совпадающей с названием прибора (PCM-1540WIFI)
- Вернитесь в приложение
- На следующем экране проведите сопряжение с Устройством:
 1. Зажмите одновременно две правые кнопки  на панели кофеварки до короткого звукового сигнала – в подтверждение индикатор WiFi начнет мигать.
 2. Затем в приложении нажмите кнопку «Продолжить»
- Выберите из списка или наберите название и укажите пароль домашней WiFi сети, на которую вы хотите настроить устройство, и нажмите «Подключить»
- Подождите, пока процедура конфигурации завершится.
- Если сопряжение не произошло, произведите сброс устройства на заводские настройки (см. описание ниже). Произведите настройку подключения заново.

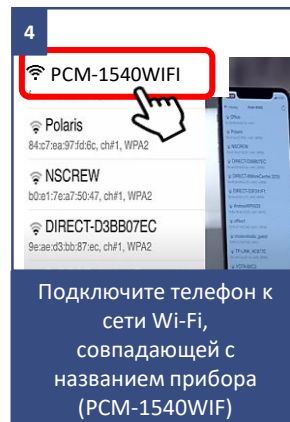
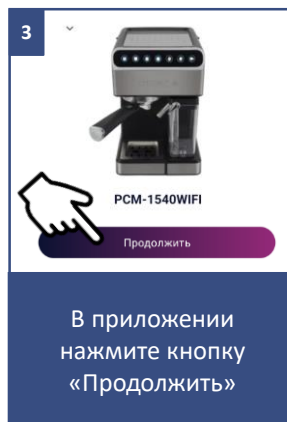
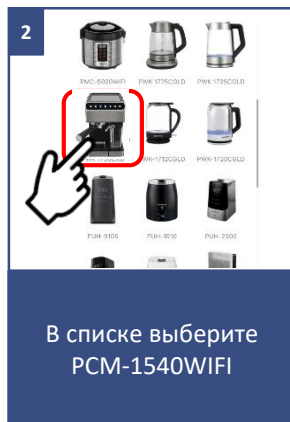
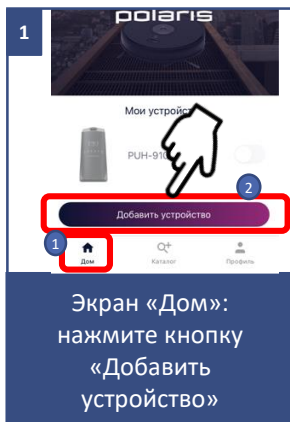

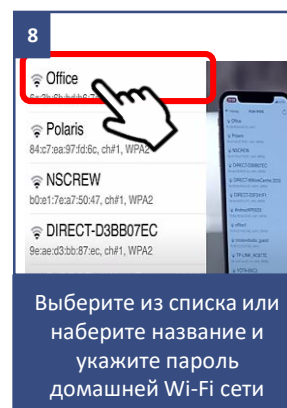
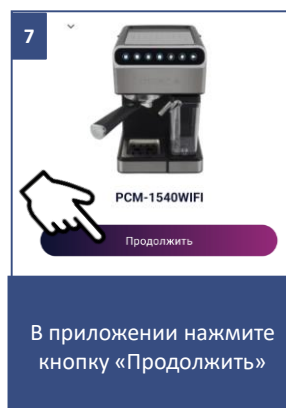
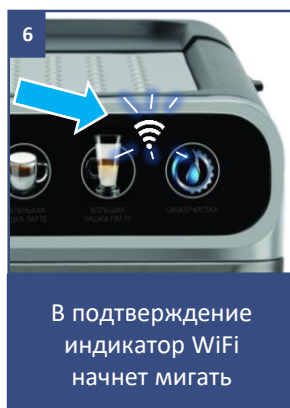

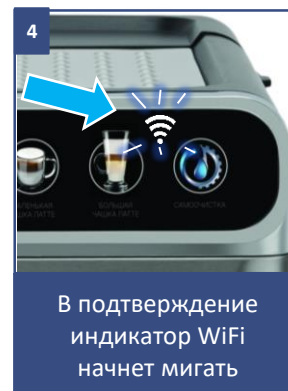
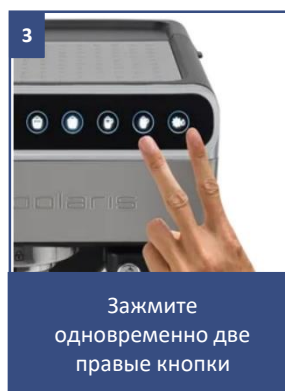
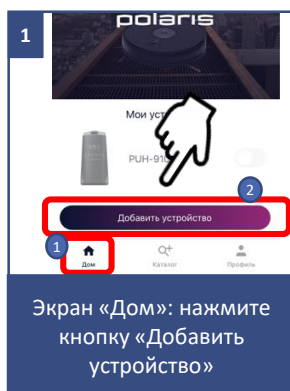

Сопряжение ранее сконфигурированного устройства

- Экран «Дом»: нажмите кнопку «Добавить устройство».
- В списке «В сети» выберите кофеварку (PCM-1540WIFI) (Если устройства нет в сети - убедитесь, что у Вас подключена WiFi сеть, на которую сконфигурировано устройство)
- На следующем экране вас попросят провести сопряжение с Устройством:
 1. Зажмите одновременно две правые кнопки (пиктограмма ключ с каплей) и (пиктограмма латте) на панели кофеварки до короткого звукового сигнала – в подтверждение индикатор WiFi начнет мигать.
 2. Затем в приложении нажмите кнопку «Продолжить»



Переконфигурация устройства на другую WiFi сеть (режим диагностики)

- Жажмите одновременно две правые кнопки до двух коротких звуковых сигналов подряд – в подтверждение индикатор WiFi должен погаснуть.
- Экран «Дом»: нажмите кнопку «Добавить устройство».
- В списке «Все устройства» выберите кофеварку (PCM-1540WIFI).
- Нажмите кнопку «Открыть настройки», чтобы открыть настройки WiFi на телефоне.
- Подключите телефон к сети WiFi, совпадающей с названием кофеварки (PCM-1540WIFI)
- Вернитесь в приложение
- На следующем экране вас попросят провести сопряжение с Устройством:
 1. Зажмите одновременно две правые кнопки (пиктограмма ключ с каплей)  и (пиктограмма латте)  на панели кофеварки до короткого звукового сигнала – в подтверждение индикатор WiFi начнет мигать.
 2. Затем в приложении нажмите кнопку «Продолжить» В открывшемся экране выберите желаемое действие: «Оставить конфигурацию и продолжить» - в таком случае кофеварка останется сконфигурирован на текущую сеть WiFi, но Ваш телефон сможет управлять им через сеть интернет, либо «Переконфигурировать устройство» - в таком случае Вам будет предложено переконфигурировать устройство на новую сеть WiFi.
- Если Вы выбрали «переконфигурировать устройство»: укажите название и пароль WiFi сети, на которую вы хотите настроить устройство, и нажмите «Подключить».
- Подождите, пока процедура конфигурации завершится.



Зажмите одновременно две правые кнопки до двух коротких звуковых сигналов подряд



В подтверждение индикатор WiFi должен погаснуть



Экран «Дом»: нажмите кнопку «Добавить устройство»



В списке выберите PCM-1540WIFI

5

PCM-1540WIFI

Polaris
84:c7:aa:97:d1:6c, ch#1, WPA2

NSCREW
b0:e1:7e:a7:50:47, ch#1, WPA2

DIRECT-D3BB07EC
9e:ae:d3:bb:87:ec, ch#1, WPA2

Подключите телефон к сети Wi-Fi, совпадающей с PCM-1540WIFI

6

1 x Бип!

Зажмите одновременно две правые кнопки до звукового сигнала

7

В подтверждение индикатор WiFi начнет мигать

8

PCM-1540WIFI

Продолжить

В приложении нажмите кнопку «Продолжить»

8

Облако

PG

SIS

SMA49960

PCM-1540WIFI

Выберите желаемое действие: «Оставить конфигурацию и продолжить», либо «Переконфигурировать устройство»

9

← Конфигурация Wi-Fi ↻

Название сети (2,4 ГГц)

ABC

Пароль

Подключить

PG

TS:e8:29:e1:b1:9a, channel11

Если Вы выбрали «переконфигурировать устройство»: укажите название и пароль WiFi сети



10

PCM-1540WIFI

Дождитесь завершения конфигурации

Для телефонов с операционной системой IOS и Android версии 10 и выше:

Конфигурация нового устройства

- Экран «Дом»: нажмите кнопку «Добавить устройство».
- В списке «Все устройства» выберите кофеварку (PCM-1540WIFI)
- Нажмите «Продолжить»
- В приложении появится запрос на подключение к сети WiFi “PCM-1540WIFI”, нажмите «Подключить»
- На следующем экране вас попросят провести сопряжение с Устройством:
 1. Зажмите одновременно две правые кнопки   на панели кофеварки до короткого звукового сигнала – в подтверждение индикатор WiFi начнет мигать.
 2. Затем в приложении нажмите кнопку «Продолжить». Появится экран с доступными сетями WiFi. Выберите нужную сеть и введите пароль WiFi сети, на которую вы хотите настроить устройство, и нажмите «далее»
- Подождите, пока процедура конфигурации завершится.
- Нажмите «Продолжить»
- Если сопряжение не произошло, произведите сброс кофеварки на заводские настройки (см. описание ниже). Произведите настройку подключения заново.

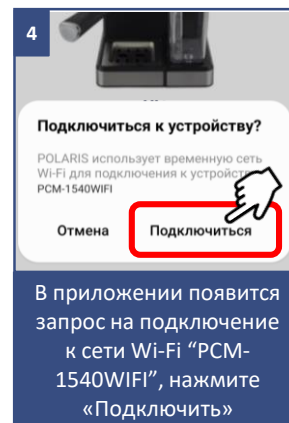
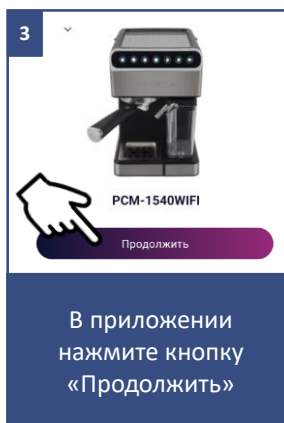
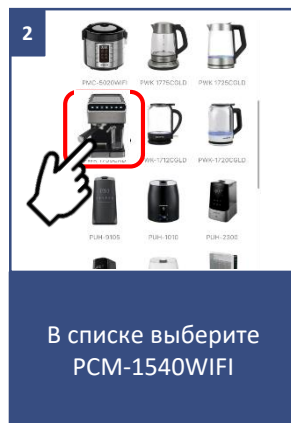
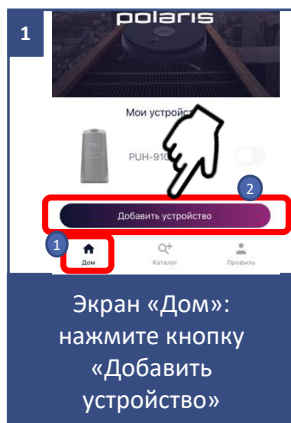

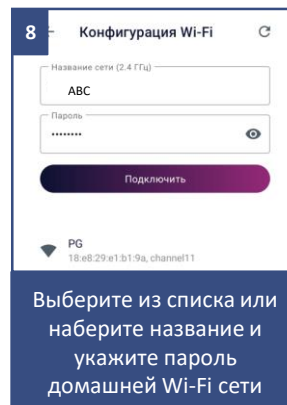
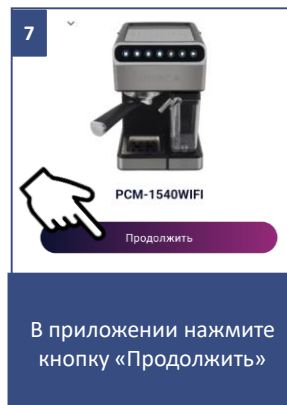
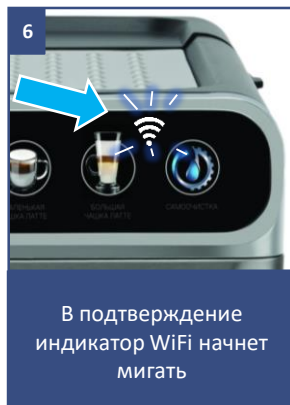
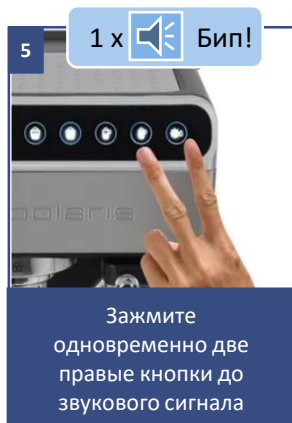

Сопряжение ранее сконфигурированного устройства

- Экран «Дом»: нажмите кнопку «Добавить устройство».
- В списке «Рядом с Вами» выберите кофеварку (PCM-1540WIFI) (Если устройства нет в сети - убедитесь, что у Вас подключена WiFi сеть, на которую сконфигурировано устройство)
- На следующем экране вас попросят провести сопряжение с Устройством:
 1. Зажмите одновременно две правые кнопки (пиктограмма ключ с каплей) и (пиктограмма латте) на панели кофеварки до короткого звукового сигнала – в подтверждение индикатор WiFi начнет мигать.
 2. Затем в приложении нажмите кнопку «Продолжить»

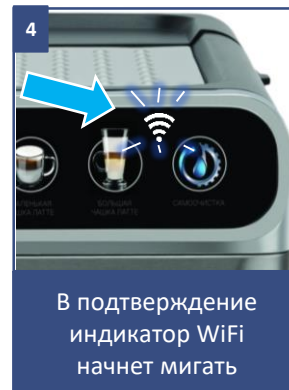
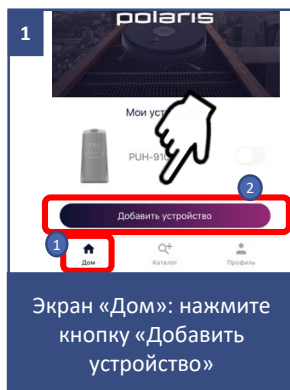

Переконфигурация устройства на другую WiFi сеть (режим диагностики)

- Зажмите одновременно две правые кнопки до двух коротких звуковых сигналов подряд – в подтверждение индикатор WiFi должен погаснуть.
- Экран «Дом» нажмите кнопку «Новое устройство».
- В списке «Все устройства» выберите кофеварку (PCM-1540WIFI).
- Нажмите «Продолжить»
- В приложении появится запрос на подключение к сети WiFi “PCM-1540WIFI”, нажмите «Подключить»
- На следующем экране вас попросят провести сопряжение с Устройством:
 1. Зажмите одновременно две правые кнопки   на панели кофеварки до короткого звукового сигнала – в подтверждение индикатор WiFi начнет мигать.
 2. Затем в приложении нажмите кнопку «Продолжить»
 - В открывшемся экране выберите желаемое действие: «Оставить конфигурацию и продолжить» - в таком случае кофеварка останется сконфигурирован на текущую сеть WiFi, но Ваш телефон сможет управлять им через сеть интернет, либо «Переконфигурировать устройство» - в таком случае Вам будет предложено переконфигурировать устройство на новую сеть WiFi.
- Если Вы выбрали «переконфигурировать устройство»: укажите название и пароль WiFi сети, на которую вы хотите настроить устройство, и нажмите «Подключить».
- Подождите, пока процедура конфигурации завершится.
- Нажмите «Продолжить»

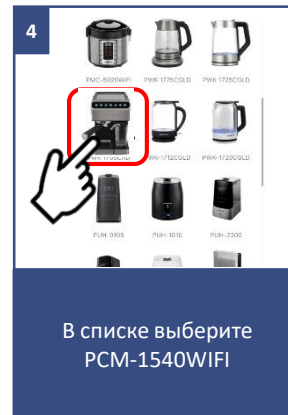
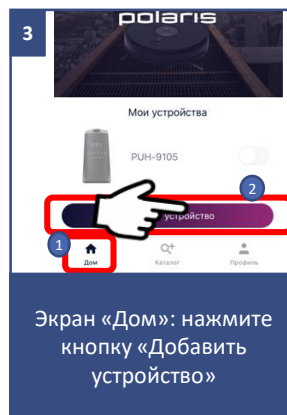
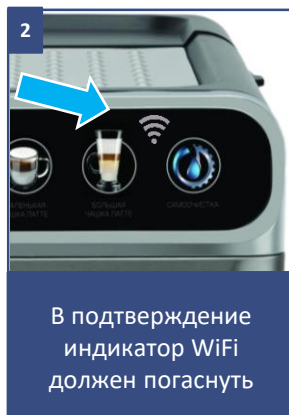
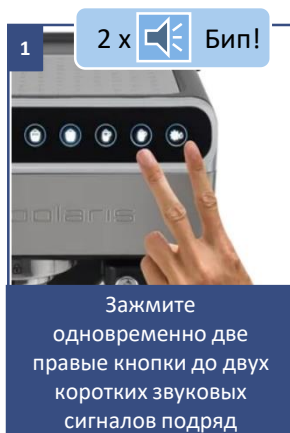

5

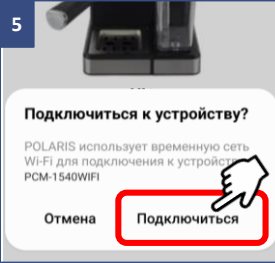

Подключиться к устройству?

POLARIS использует временную сеть Wi-Fi для подключения к устройству PCM-1540WIFI

Отмена **Подключиться**

В приложении появится запрос на подключение к сети Wi-Fi "PCM-1540WIFI", нажмите «Подключить»

6

1 x  Бип!



Зажмите одновременно две правые кнопки до звукового сигнала

7



В подтверждение индикатор WiFi начнет мигать

8



PCM-1540WIFI

Продолжить

В приложении нажмите кнопку «Продолжить»

8



Облако

PC

ПК

PC

ПК

Выберите желаемое действие: «Оставить конфигурацию и продолжить», либо «Переконфигурировать устройство»

9

← Конфигурация Wi-Fi ↻

Название сети (2.4 ГГц)

ABC

Пароль

Подключить

PG

18.e8.29 и 1.b1.9a, channel11

Если Вы выбрали «переконфигурировать устройство»: укажите название и пароль WiFi сети



10



PCM-1540WIFI

Дождитесь завершения конфигурации

ВОЗВРАТ К ЗАВОДСКИМ НАСТРОЙКАМ WiFi

Зажмите одновременно две правые кнопки на кофеварке   и удерживайте до трех коротких звуковых сигналов подряд – в подтверждение индикатор WiFi должен погаснуть.



ФУНКЦИОНАЛ КОФЕВАРКИ, ДОСТУПНЫЙ В ПРИЛОЖЕНИИ

1. **Выбор температуры воды для кофе** (три значения);
2. **Настройка объема подачи воды** через рожок от 30 до 200 мл и времени подачи молока через капучинатор от 5 до 40 секунд для создания собственных персональных рецептов напитков;
3. **Возможность сохранения персональных напитков.** Для этого зайдите в меню «Персональные» и нажмите кнопку «Добавить». В открывшемся меню выберите тип напитка и задайте дополнительные настройки, исходя из личных предпочтений. Вы можете поделиться созданным персональным напитком с любым другим пользователем аналогичного прибора: для этого удерживайте его иконку и переместите затем на появившийся значок «поделиться»;

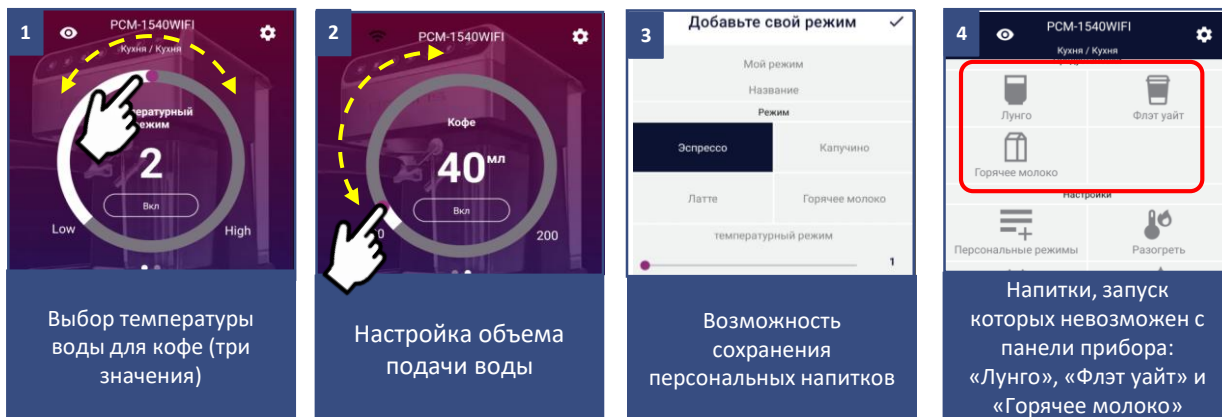

4. **Дополнительные напитки**, запуск которых невозможен с панели прибора, такие как: «Лунго», «Флэт уайт» и «Горячее молоко»;

5. **Установка расписания**: одноразового или повторяющегося.



Важно! Расписание имеет только функцию «Разогрев», обеспечивающий готовность кофеварки к работе к указанному времени;

6. **Рецепты напитков** и рекомендации по выбору ингредиентов;

7. **Панель быстрого запуска**: на странице прибора в приложении внизу есть панель с четырьмя ячейками для быстрого запуска выбранных программ и режимов. Для помещения в эту панель любого, понравившегося Вам режима, просто нажмите его кнопку и перетащите на панель, не отпуская пальца

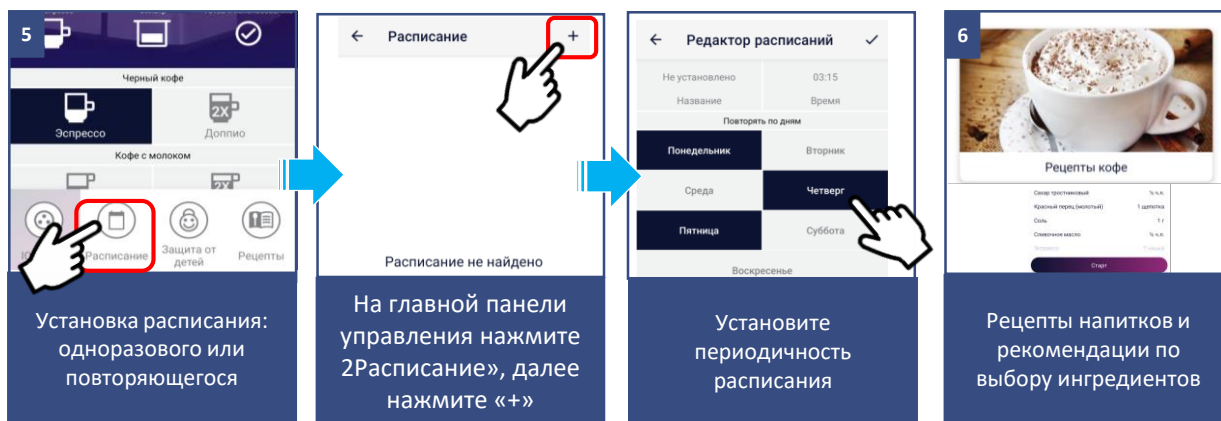

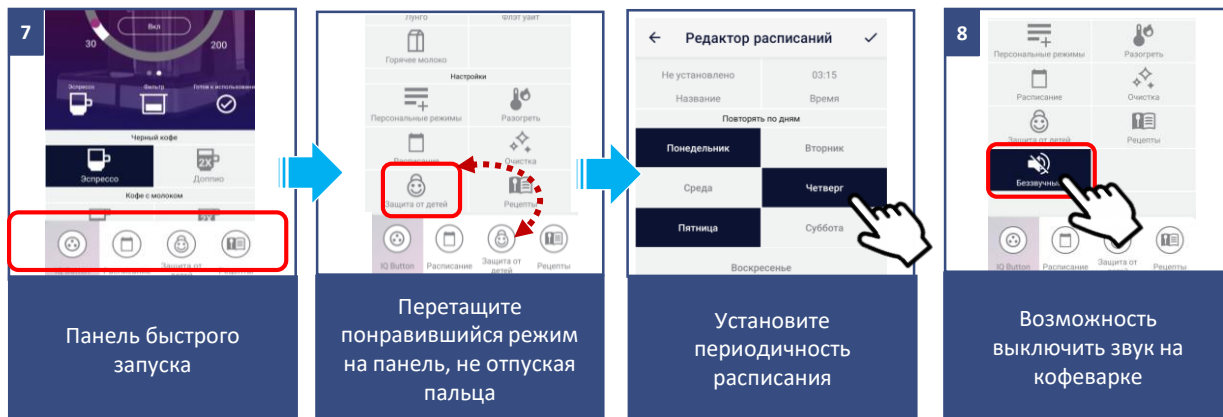



8. Возможность выключить звук на кофеварке;

9. Функция «Smart Button» позволяет запускать любимый режим с панели прибора без использования приложения. Для выбора любимого режима, перетяните его в самую левую ячейку панели быстрого запуска в приложении (она также выделена цветным фоном). Для запуска режима с панели прибора нажмите и удерживайте кнопку «Эспрессо» (выделена квадратной рамкой) на панели прибора в течение 5 секунд. После запуска режима все индикаторы на панели прибора будут мигать в течение всего времени, пока готовится напиток. Обратите внимание, что присвоенный этой кнопке режим сохранится даже после отключения питания. Однако, при коротком нажатии этой кнопки будет запущен обычный режим «Эспрессо»;

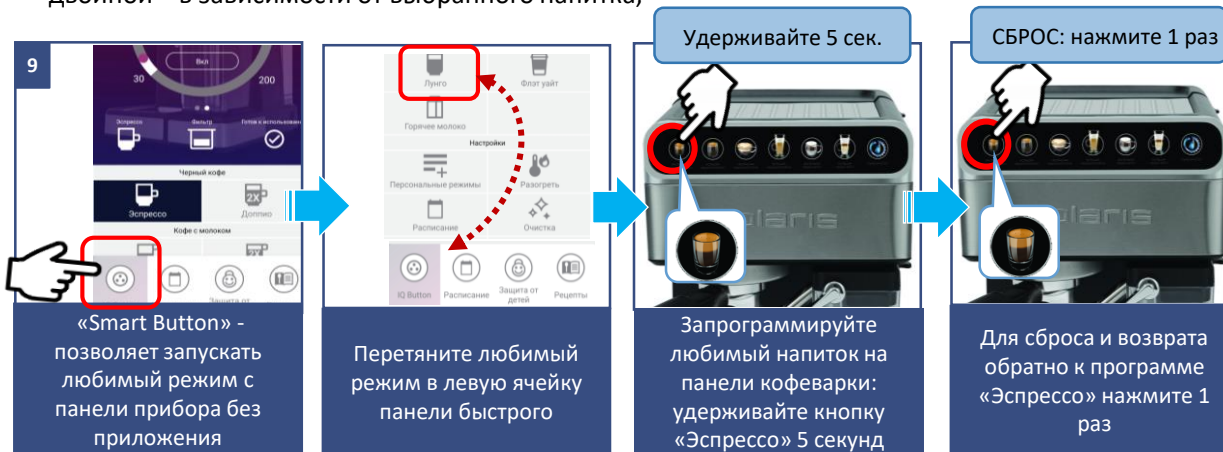
10. Индикация запущенного режима и рекомендация по используемому рожку - простой или двойной – в зависимости от выбранного напитка;



11. **Настройка времени** включения спящего режима: кофеварка будет поддерживать рабочую температуру, периодически включая нагрев в течение установленного в настройках времени;
12. **Блокировка от детей (функция Child Lock).** Функция блокирует кнопки от несанкционированного нажатия. В случае, если блокировка была включена пользователем с телефона и кто-то попытался нажать на любую из кнопок на панели прибора, то на телефон пользователя придет соответствующее уведомление. Для включения или отключения блокировки с панели прибора, нажмите и удерживайте кнопки «Капучино» и «Двойной капучино» до звукового сигнала;
13. **Мониторинг состояния подключения:** нажав в настройках прибора на соответствующую кнопку, можно оценить качество подключения на всех участках сети и запустить универсальный помощник для получения рекомендаций и проведения дополнительных настроек;
14. **Связь с разработчиками:** зайдите в меню «Профиль/Поддержка» и нажмите значок нового сообщения в правом верхнем углу – откроется чат поддержки. Опишите Ваши проблемы, прикрепите скриншоты и видео. Специалисты службы поддержки помогут Вам во всем разобраться.
15. **Контроль прав доступа к прибору:** для активации контроля прав, Вам необходимо зайти на страницу устройства в приложении, нажать в правом верхнем углу символ настройки («звездочка»)  выбрать пункт «Контроль прав» и перевести выключатель «Включить контроль прав» в положение «Включено». После этого Вы автоматически становитесь администратором устройства с полными правами доступа к нему, все остальные пользователи получают уровень доступа «Просмотр». Вы можете определить персональный уровень доступа для каждого пользователя. Все новые пользователи, которые будут подключаться к прибору уже после того, как Вы активировали на нем функцию контроля прав, будут получать уровень доступа «Просмотр» и не смогут управлять прибором до тех пор, пока Вы, или другой администратор прибора не дадут этому пользователю соответствующие права на управление;

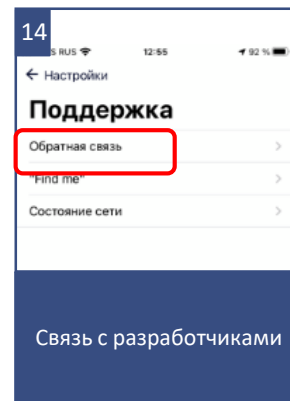
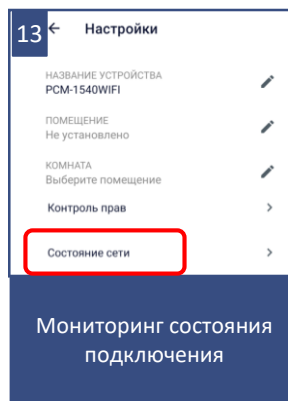
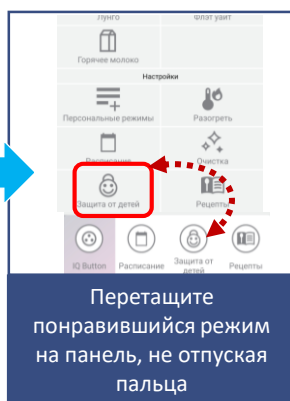
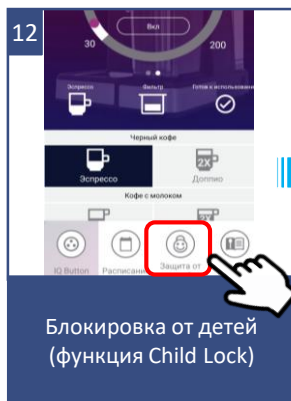

16. Возможность поделиться устройством: Вы можете просто поделиться управлением своего устройства с любым человеком, у кого установлено приложение Polaris IQ Home. Для этого Вам необходимо зайти на страницу устройства в приложении, нажать в правом верхнем углу символ настройки («звездочка») выбрать пункт «Контроль прав» и нажать на символ «Поделиться» в правом верхнем углу. После этого вы увидите на экране QR код данного устройства.

Для того, чтобы принимающей стороне просканировать данный QR код, ей необходимо на главном экране приложения нажать кнопку «Новое устройство» и в появившемся окне нажать на пиктограмму сканера в правом верхнем углу. Затем необходимо направить камеру телефона на предоставленный передающей стороной QR код и следовать подсказкам системы;

QR код можно передавать любым удобным способом: почта, мессенджеры, социальные сети. QR код прибора остается неизменным до момента активации режима Reset на приборе. После Reset старый QR код более не действителен

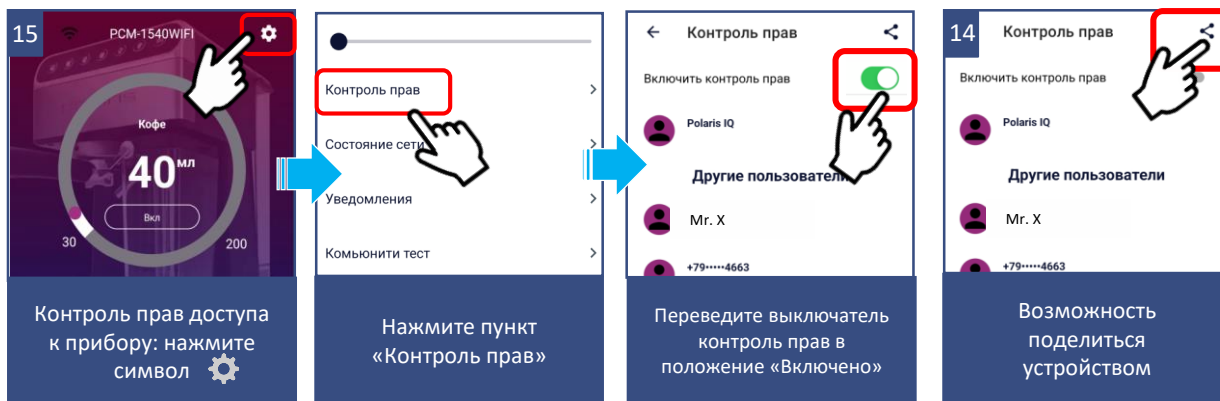

ЧИСТКА И УХОД



Внимание!! Перед тем как приступить к чистке прибора, убедитесь, что он выключен, отключен от сети и полностью остыл

- Не откладывайте надолго чистку прибора после использования во избежание засорения фильтра и образования трудноудаляемых осадков на деталях кофеварки.
- Не погружайте прибор в воду и другие жидкости. Всегда следите за тем, чтобы вода не попадала на электрические соединения.
- Протрите прибор снаружи влажной мягкой тканью. Не используйте для чистки прибора агрессивные, абразивные чистящие средства, а также органические растворители.
- Снимите держатель фильтра, удалите остатки кофе из фильтра. Промойте держатель и фильтр в теплой воде, протрите насухо мягкой не ворсистой тканью или губкой. Проверьте внутренние отверстия фильтра, если они забиты, очистите маленькой щеткой (не входит в комплект).
- Очистите посадочное место держателя фильтра влажной тканью.
- Снимите поддон для сбора капель, слейте скопившуюся жидкость, промойте водой и протрите мягкой тканью. Повторяйте данную процедуру после каждого использования прибора.
- Периодически мойте губкой или мягкой тканью внутреннюю часть резервуара для воды.
- Для более глубокой очистки проведите один цикл приготовления одинарного эспрессо только с водой и держателем фильтра без установленного фильтра внутри.

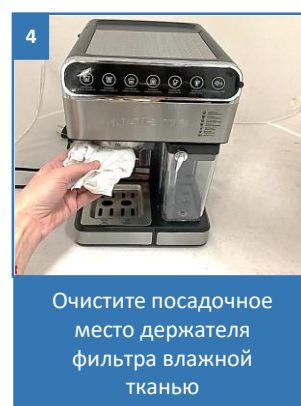
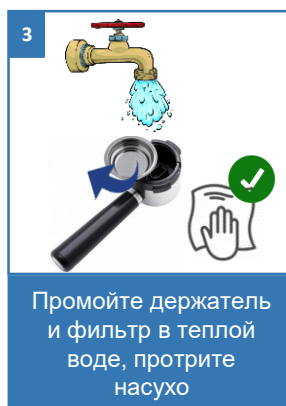
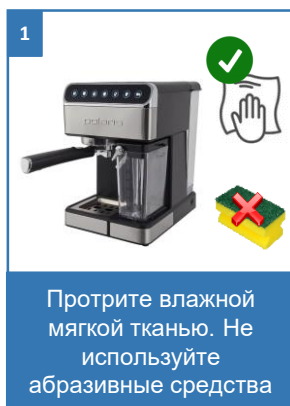

ЧИСТКА РЕЗЕРВУАРА ДЛЯ МОЛОКА И ПАРОВОГО СОПЛА

- Снимите резервуар для молока, слейте скопившуюся жидкость, промойте тёплой водой и мягкой губкой. Не используйте для чистки прибора агрессивные, абразивные чистящие средства, а также органические растворители.
- Резервуар БЕЗ крышки можно мыть в посудомоечной машине.
- Залейте в чистый резервуар тёплую воду между отметками «min» и «max», и в сборе с крышкой установите его на включенный и готовый к работе прибор.
- Поставьте большую чашку под сопло.
- Нажмите кнопку «Самоочистка» . Начнется процесс очистки механизма крышки. Промывка молочного дозатора считается проведённой, когда из сопла перестанет идти молоко, а будет выходить чистая вода.
- Процесс очистки не заканчивается, пока мигает индикатор очистки. В этом время нельзя производить никаких действий с паропроводом и кофеваркой.
- Необходимо дождаться пока очистка закончится, и кофеварка перейдёт в режим ожидания (светятся все индикаторы).

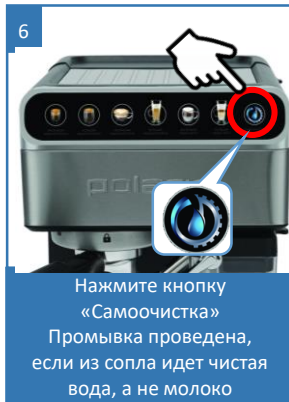
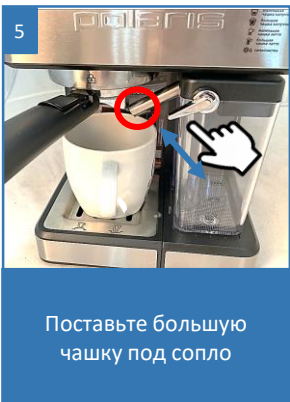
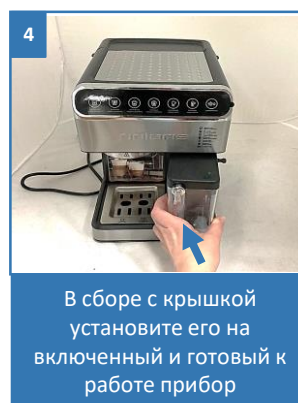
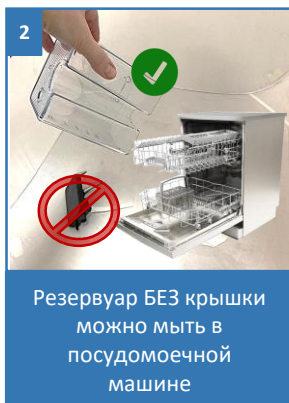

Внимание!

Очистка паропровода происходит в 3 этапа:

1. Трубка паропровода промывается большим количеством воды, нагретой до температуры около 100 градусов Цельсия. На этом этапе происходит вымывание основных загрязнений от молока.
2. Пауза или очистка воздухом, при котором происходит подсушивание внутренних поверхностей паропровода.
3. Промывание паропровода небольшим количеством воды при температуре 70-80 градусов, которое позволяет удалить мелкие загрязнения, содержащие минеральные вещества, типа кальций, хлор и прочее.

УДАЛЕНИЕ НАКИПИ

Для эффективной работы кофеварки рекомендуется проводить удаление накипи каждые 2-3 месяца, а при использовании «жесткой» воды, чаще.

Для этого нужно сделать операции, описанные в разделе «Подготовка к работе», вместо воды следует использовать средство для декальцинации Polaris.

После этого необходимо снова повторить действия, описанные в разделе «Подготовка к работе», но уже заполнив резервуар чистой водой.



Внимание!

Рекомендуется проводить полную очистку каждые 80 циклов приготовления кофе, если вода мягкая (фильтрованная), и каждые 40 циклов приготовления кофе, если вода жесткая.



Устранение дефектов, возникших в результате не своевременного или не надлежащего ухода, а также работы, связанные с чисткой фильтров, удалением жировых отложений и накипи не входят в гарантийное обслуживание и выполняются за счёт пользователя.



ХРАНЕНИЕ

1. Убедитесь в том, что прибор отключен от сети, когда он не используется.
2. Слейте воду и произведите чистку прибора.
3. Протрите прибор насухо и следите за тем, чтобы прибор хранился в сухом, прохладном месте.
4. Держатель фильтра и съёмные фильтры следует хранить отсоединёнными от кофеварки.
5. **Бывшую в использовании кофеварку не допускается хранить при отрицательной температуре воздуха во избежание замерзания воды, оставшейся во внутренних магистралях прибора, и выхода прибора из строя.**

Электроприборы хранятся в закрытом сухом и чистом помещении при температуре окружающего воздуха не выше плюс 40°C с относительной влажностью не выше 70% и отсутствии в окружающей среде пыли, кислотных и других паров, отрицательно влияющих на материалы электроприборов.

ТРАНСПОРТИРОВКА

Электроприборы транспортируют всеми видами транспорта в соответствии с правилами перевозки грузов, действующими на транспорте конкретного вида. При перевозке прибора используйте оригинальную заводскую упаковку.

Транспортирование приборов должно исключать возможность непосредственного воздействия на них атмосферных осадков и агрессивных сред.

РЕАЛИЗАЦИЯ

Правила реализации не установлены.

ТРЕБОВАНИЯ ПО УТИЛИЗАЦИИ



Примечание: По окончании срока эксплуатации электроприбора не выбрасывайте его вместе с обычными бытовыми отходами, а передайте в официальный пункт сбора на утилизацию. Таким образом, Вы сможете сохранить окружающую среду.

Отходы, образующиеся при утилизации изделий, подлежат обязательному сбору с последующей утилизацией в установленном порядке и в соответствии с действующими требованиями и нормами отраслевой нормативной документации, в том числе в соответствии с СанПиН 2.1.7.1322- 03 «Гигиенические требования к размещению и обезвреживанию отходов производства и потребления».

НЕИСПРАВНОСТИ И ИХ УСТРАНЕНИЕ

А) Из сопел держателя фильтра не льется горячая вода или кофе.

- Убедитесь, что резервуар наполнен водой.
- Возможно, внутрь рабочей части кофеварки попал воздух, в результате чего мог отключиться насос.
- Не присоединяя держатель с фильтром к корпусу кофеварки, повторяйте процесс приготовления одинарного капучино касанием соответствующего сенсора, до начала выхода воды в чашку и устойчивой струи пара из капучинатора. Во время работы насоса при этом рекомендуется приподнимать-опускать резервуар с водой на место для удаления воздуха из приёмного патрубка. Пустой молочный контейнер должен быть установлен на штатное место.
- Если после этого данная функция не восстановилась, нужно обратиться к квалифицированным специалистам сервисного центра.

В) Из сопла парового рукава не выходит пар.

- Удалите отложения, которые могли сформироваться внутри сопла парового рукава.
- Проверьте уровень воды в контейнере.

С) Кофе переливается через держатель фильтра:

- Возможно, слишком большое количество молотого кофе было насыпано в фильтр, в результате чего держатель фильтра был неплотно зафиксирован в гнезде на корпусе кофеварки. Нужно подождать, когда остынет кофеварка и повторно приготовить напиток, используя соответствующее описанию количество молотого кофе.

Д) При приготовлении первой порции, кофе вытекает из сопел держателя фильтра слишком медленно или не вытекает совсем.

- Проверьте фильтр для молотого кофе. Если отверстия фильтра забиты, то их нужно прочистить, используя маленькую щетку и раствор нейтрального моющего средства в тёплой воде.
- Эта проблема может быть обусловлена недостаточным поступлением воды через перфорированный диск в гнезде корпуса кофеварки. Проблема устраняется специалистами сервисного центра.
- Резервуар для воды неправильно установлен в корпус кофеварки. Вставьте резервуар, максимально плотно и устойчиво расположив его в корпусе прибора.
- В резервуаре недостаточно воды для того, чтобы насос мог подкачивать ее для приготовления кофе. Наполните резервуар.

Е) Кофе водянистый и холодный.

- Используемый кофе имеет слишком крупный помол.
- Чтобы приготовить более концентрированный и горячий напиток, кофейные зерна должны быть более мелкого помола (соответствующего для кофеварок эспрессо).

Ф) Кофе переливается через держатель насадок для капсул

- Если используется держатель для капсул типа Nespresso убедитесь не забились ли отверстия подачи кофе в нижней части насадки для капсул. Прочистите их с помощью устройства для чистки в случае необходимости.
- Если используется держатель для капсул типа Dolce-Gusto убедитесь не забились ли отверстия подачи воды в насадке для капсул. Прочистите его с помощью устройства для чистки в случае необходимости.

ПОИСК И УСТРАНЕНИЕ НЕИСПРАВНОСТЕЙ В ОТНОШЕНИИ ПОДКЛЮЧЕНИЯ WI-FI

Проблема	Причина	Способ устранения
Кофеварка не реагирует на нажатие кнопок на панели	Включен режим ChildLock	Выключите режим из приложения, либо на экране устройства.
Устройству не удается подключиться к WiFi роутеру	1. В процессе подключения происходит сбой	<p>а. Убедитесь в том, что Ваш прибор поддерживается в приложении: на главном меню приложения нажмите кнопку «Добавить устройство» и разверните список «Все устройства»;</p> <p>б. Убедитесь в том, что Ваш роутер работает на частоте 2,4 ГГц. Для настройки роутера обратитесь к инструкции к Вашему роутеру;</p> <p>в. Убедитесь в том, что Ваш роутер не накладывает дополнительных ограничений на входящие подключения (например, подключение только указанных MAC-адресов). Для настройки роутера обратитесь к инструкции к Вашему роутеру.</p> <p>д. Убедитесь в том, что у Вас установлена последняя версия программы;</p> <p>е. Выгрузите программу из памяти телефона и запустите еще раз: откройте список открытых приложений в телефоне и смахните вверх запущенное окно программы Polaris IQHome, затем заново запустите программу и повторите процесс подключения;</p> <p>ф. Активируйте режим диагностики прибора – обратитесь к разделу «Настройка подключения» в Инструкции пользователя;</p> <p>г. Проведите сброс настроек прибора (Reset) - обратитесь к разделу «Настройка подключения» в Руководстве по эксплуатации;</p>
	2. Подключение проведено успешно, прибор появился в списке приборов в приложении, но управление им недоступно.	Убедитесь в том, что Ваш телефон произвел обратное переподключение на WiFi сеть. Для этого откройте раздел WiFi настроек телефона и в случае необходимости подключитесь к Вашей сети WiFi вручную.
	3. Прибор был успешно подключен, но неожиданно перестал реагировать на команды из приложения.	<p>Зайдите на страницу прибора и в правом верхнем углу нажмите звездочку. Далее в разделе «Диагностика соединения» ознакомьтесь с диаграммой диагностики. Нажмите на восклицательный знак рядом с красным участком сети и следуйте инструкциям интерактивного помощника.</p> <p>Не нашли ответа на Вашу проблему? Ознакомьтесь с дополнительной информацией или свяжитесь со службой поддержки "Умный дом" на нашем сайте или в профиле пользователя в приложении.</p>

Проблема	Причина	Способ устранения
Индикаторы на панели кофеварки медленно мигают и она не реагирует на нажатие кнопок	Кофеварка находится в режиме разогрева	Необходимо дождаться окончания разогрева и после этого запустить приготовление напитка
Часть напитков или все напитки недоступны для запуска из приложения	1. Не установлен капучинатор	В таком случае возможен запуск только напитков без молока;
	2. Кофеварка находится в режиме разогрев	Необходимо дождаться окончания разогрева и после этого запустить приготовление напитка



На заметку!

Вследствие постоянного процесса внесения изменений и улучшений, между руководством, изделием и приложением могут наблюдаться некоторые различия. Производитель надеется, что пользователь обратит на это внимание. **В связи с этим то, что Вы видите на экране может отличаться от того, что написано в данном Руководстве.**

ТЕХНИЧЕСКИЕ ХАРАКТЕРИСТИКИ

PCM 1540 WIFI IQ Home- Кофеварка бытовая электрическая торговой марки POLARIS.

ТЕХНИЧЕСКИЕ ХАРАКТЕРИСТИКИ	
Напряжение сети	220-240 В
Частота	~50 Гц
Мощность	1400 Вт
Емкость резервуара для воды	1,8 литров
Класс защиты	I

Примечание:

Вследствие постоянного процесса внесения изменений и улучшений, между инструкцией и изделием могут наблюдаться некоторые различия. Производитель надеется, что пользователь обратит на это внимание.

ИНФОРМАЦИЯ О СЕРТИФИКАЦИИ

Продукция прошла процедуру подтверждения соответствия требованиям ТР ТС 004/2011 «О безопасности низковольтного оборудования», ТР ТС 020/2011 «Электромагнитная совместимость технических средств», ТР ЕАЭС 037/2016 «Об ограничении применения опасных веществ в изделиях электротехники и радиоэлектроники» и маркируется единым знаком обращения продукции на рынке государств-членов Таможенного Союза.

Информацию о номере сертификата/декларации соответствия и сроке его действия Вы можете получить в месте приобретения изделия POLARIS или у Уполномоченного представителя



Срок службы изделия: 3 года.

Гарантийный срок: 2 год со дня покупки.

В состав изделия входят комплектующие, подверженные естественному износу и/или имеющие ограниченный срок службы и подлежащие плановой возмездной замене по мере выработки их ресурса. На эти комплектующие Изготовитель устанавливает ограниченную гарантию.

В данном товаре таковыми являются:

- Уплотнительные прокладки группы выдачи напитка, трубо и паропроводов – 6 месяцев.
- Капучинатор автоматический (при условии соблюдения правил эксплуатации) – 6 месяцев.

Дата изготовления указана на изделии.

Изготовитель: НИНБО ХЭНСФОРТ ОВЕРСИЗ ЭЙША ЛИМИТЕД

Адрес: № 158 Доншан Лю, Хушан Чжидао, Цыси, Провинция Чжэцзян, КНР

Manufacturer: NINGBO HANSFORT OVERSEAS ASIA LIMITED No. 158 Dongshan Lu, Hushan Jiedao, Cixi City, Zhejiang Province, PRC

На заводе: ФОШАН ШУНДЕ БЕЛИВ ЭЛЕКТРИКАЛ АППЛАЙАНСЕС КО., ЛТД

Тхе Тхирд Оф 1/Ф, 2/Ф, 3/Ф, №.15, Дафу Род, Район Дафуджи, Ронгги, Шунде, Фошан, Китай.

At factory: FOSHAN SHUNDE BELIEVE ELECTRICAL APPLIANCES CO., LTD

The Third Of 1/F, 2/F, 3/F, No.15, Dafu Road, Dafuji Area, Ronggui, Shunde, Foshan, China

Импортер и Уполномоченный представитель изготовителя в РФ и государствах-членах Таможенного Союза: ООО "ЭйДжиАй Электроникс", Россия, 115419, г. Москва, улица Орджоникидзе, д. 11, строение 3, этаж 4 помещение I комната 13, Тел. +7 (495) 419-11-78 Телефон единой справочной службы 8-800-700-11-78

ГАРАНТИЙНЫЕ ОБЯЗАТЕЛЬСТВА

Изделие: Кофеварка электрическая

Модель: PCM 1540 WIFI IQ Home

Настоящая гарантия предоставляется изготовителем в дополнение к правам потребителя, установленным действующим законодательством Российской Федерации, и ни в коей мере не ограничивает их.

Настоящая гарантия действует в течение 24 месяцев с даты приобретения изделия и подразумевает гарантийное обслуживание изделия в случае обнаружения дефектов, связанных с материалами и работой. В этом случае потребитель имеет право, среди прочего, на бесплатный ремонт изделия. Настоящая гарантия действительна при соблюдении следующих условий:

1. Гарантийные обязательства распространяются на все модели, выпускаемые под торговой маркой «POLARIS» и приобретенные у уполномоченных изготовителем продавцов, в странах, где предоставляется гарантийное обслуживание (независимо от места покупки).
2. Прибор должен использоваться в строгом соответствии с руководством по эксплуатации и соблюдением правил и требований по безопасности.
3. В составе Прибора используются комплектующие, подверженные естественному износу, имеющие ограниченный ресурс и подлежащие замене в рамках регулярного Технического обслуживания прибора. Техническое обслуживание осуществляется в Авторизованном Сервисном Центре Изготовителя на платной для потребителя основе.
4. Настоящая гарантия не распространяется на дефекты и внешние изменения изделия, возникшие в результате:
 - Химического, механического или иного воздействия, попадания посторонних предметов, жидкостей, насекомых и продуктов их жизнедеятельности внутрь изделия;
 - Неправильной эксплуатации, заключающейся в использовании изделия не по его прямому назначению, а также установки и эксплуатации изделия с нарушением требований Руководства по эксплуатации и правил техники безопасности;
 - Отложения известкового осадка, водного камня и накипи из-за использования воды с высоким содержанием минеральных веществ.
 - Нормальной эксплуатации, а также естественного износа, не влияющие на функциональные свойства: механические повреждения внешней или внутренней поверхности (вмятины, царапины, потертости), естественные изменения цвета металла, в т.ч. появление радужных и темных пятен, а также - коррозии на металле в местах повреждения покрытия и непокрытых участках металла;
 - Износа деталей отделки, насадок и аксессуаров, ламп, батарей, защитных экранов, фильтров, накопителей мусора, уплотнительных элементов, ремней, щеток и иных деталей с ограниченным сроком использования и подверженных естественному износу в процессе эксплуатации;
 - Ремонта изделия, произведенного лицами или фирмами, не являющимися авторизованными сервисными центрами*;
5. Настоящая гарантия действительна по предъявлении вместе с оригиналом настоящего талона, оригиналом товарного чека, выданного продавцом, и изделия, в котором обнаружены дефекты.
6. Настоящая гарантия действительна только для изделий, используемых для личных бытовых нужд, и не распространяется на изделия, которые используются для коммерческих, промышленных или профессиональных целей.

По всем вопросам гарантийного обслуживания изделий POLARIS обращайтесь к Вашему местному официальному роздавцу POLARIS.

В случае обнаружения неисправностей оборудования незамедлительно связаться с сервисным центром.

**Адреса авторизованных обслуживающих центров на сайте Компании: www.polaris.ru*

Поставщик не несет никакой ответственности за ущерб, связанный с повреждением изделия при транспортировке, в результате некорректного использования, а также в связи с модификацией или самостоятельным ремонтом изделия.





Сіздің назарыңызды кез келген кофе қайнатқыш пайдаланылатын судың сапасы мен құрамына, оның құрамындағы қоспалардың бар болуына, аспапқа лайықсыз күтім жасаудан түзілімдердің пайда болуына сезімтал болып табылатынына аударамыз.

Осы нұсқаулықтың Сіздің жаңа кофе қайнатқышыңыздың тиімді жұмысы байланысты болатын «Күтім жасау және қызмет көрсету», «Жұмысқа дайындау және пайдалану» сияқты маңызды бөлімдермен мұқият танысуыңызды сұраймыз.

Біз Сіздің және Сіздің жайлылығыңыздың қамын ойлаймыз, сонымен қатар біздің тұрмыстық техникамызды пайдаланғаннан Сіз алған рахат туралы ойлаймыз, сондықтан оның қызмет ету мерзімін Сіз үшін ұзаққа созуға мүмкіндік беретін күтім жасау бойынша толық ұсыныстарды қоса береміз.

Кофе қайнатқыштың, сондай-ақ оның негізгі бөлшектеріне күтім жасау бойынша ұсыныстарды сақтамау аспап жұмысының сапасына әсер етуі, және сондай-ақ қызмет етудің мәлімделген мерзімінен немесе кепілдікті кезеңнен бұрын істен шығуына әкелуі мүмкін.

Сізге POLARIS сауда маркасымен шығарылатын өнімді таңдағаныңыз үшін алғысымызды білдіреміз. Біздің өнімдеріміз сапа, функционалдылық пен дизайнның жоғары талаптарына сәйкес әзірленген. Сіз біздің фирмамыздың жаңа өнімін сатып алғаныңызға риза болатыңызға сенімдіміз.

Аспапты пайдалануды бастар алдында Сіздің қауіпсіздігіңізге қатысты маңызды ақпараты бар осы нұсқаулықты, сондай-ақ құралды дұрыс пайдалану және оны күту жөніндегі ұсыныстарды мұқият және толықтай оқып шығыңыз.

Нұсқаулықты кепілдік талонымен, кассалық чекпен, мүмкіндігінше, картон қораппен және орауыш материалмен бірге сақтап қойыңыз.

МАЗМҰНЫ

Жалпы ақпарат	51
Аспаптың қауіпсіздігі бойынша жалпы нұсқаулар	51
Осы аспап қауіпсіздігі бойынша арнайы нұсқаулар	53
Пайдалану аясы	54
Аспаптың сипаттамасы	54
Жеткізілім жиынтығы	54
Бөлшектерге шолу және атаулары	55
Жұмысқа дайындау және пайдалану	56
Алдын ала қыздыру	60
Шыны-аяқ өлшемін таңдау	62
Кофе дайындаудың басталуы	62
Ұнтақталған кофені дайындау	63
Nespresso® типті капсулалардан кофе дайындау	64
Dolce Gusto® типті капсулалардан кофе дайындау	65
Эспрессо кофесін дайындау	66
Капучино кофесін дайындау	67
Латте кофесін дайындау	68
Сүтті дайындау	69
Қашықтықтан бақылау функциясын баптау және пайдалану	70
Android операциялық жүйесі бар телефондар (10 нұсқаға дейінгі) үшін	71
IOS және Android операциялық жүйесі бар телефондар (10 және одан жоғары нұсқалар) үшін	75
Тазалу және күтім жасау	84
Сүтке арналған резервуарды және бу шүмегін тазалау	85
Қақты жою	86
Сақтау/ тасымалдау/ өткізу	87
Ақаулықтар және оларды жою	88
Техникалық сипаттамалары	90
Сертификаттау туралы ақпарат	91
Кепілдікті міндеттемелер	92

ЖАЛПЫ АҚПАРАТ

Пайдалану жөніндегі осы нұсқаулық моделі POLARIS PCM 1540 WIFI IQ Home кофе қайнатқыштың (бұдан әрі мәтін бойынша – кофе қайнатқыш, аспап) техникалық деректерімен, құрылымымен, пайдалану және сақтау ережелерімен танысуға арналған.

ҚАУІПСІЗДІК БОЙЫНША ЖАЛПЫ НҰСҚАУЛАР

- Аспаптың пайдаланылуы «Тұтынушылардың электр қондырғыларын техникалық пайдалану ережелеріне» сәйкес жүргізілуі керек.
- Аспап тек қана тұрмыста пайдалануға арналған. Аспапты коммерциялық мақсатта ұзақ уақыт пайдалану оның шамадан тыс жүктелуіне әкелуі мүмкін, соның нәтижесінде ол зақымдануы мүмкін немесе адамдардың денсаулығына зиян келтіруі мүмкін.
- Аспап осы пайдалану бойынша Нұсқаулыққа сәйкес мақсаты бойынша ғана пайдаланылуы тиіс.
- Аспапты пайдалануды бастаудың алдында пайдалану бойынша осы нұсқаулықты мұқият оқыңыз.
- Аспапты іске қосар алдында әр кезде оны қарап байқап шығыңыз. Аспаптың және желілік баусымның зақымдануы болған жағдайда аспапты розеткаға қоспаңыз.
- Аспап құлағаннан кейін, зақымданудың көзге көрінетін белгілері бар болса, оны пайдаланбау керек. Аспапты пайдаланар алдында ол білікті маманмен тексерілуі керек.
- Егер сіз аспаптың жұмыс істеу қабілетіне сенімді болмасаңыз, оны пайдаланбаңыз.
- Аспап пен желілік баусым олар жоғары температураның, тікелей күн сәулесінің және ылғалдың әсеріне түспейтіндей сақталуы тиіс.
- Жұмыс істеп тұрған аспапты қараусыз қалдырмаңыз! Егер Сіз енді аспапты пайдаланбайтын болсаңыз,
- оны ылғи желіден ажыратып қойыңыз.
- Бұл аспап денелік, жүйке немесе психикалық ауытқулары немесе тәжірибе мен білімнің жеткіліксіздігі бар адамдардың (балаларды қоса алғанда) пайдалануына арналмаған, мұндай адамдарға қадағалау жүзеге асырылатын немесе олардың қауіпсіздігіне жауап беретін адамның осы құралды пайдалануына қатысты оларға нұсқау беретін жағдайларды қоспағанда. Балаларға аспаппен ойнауға жол бермеу мақсатында қадағалауды жүзеге асыру қажет



Назар аударыңыз! Құралды ванналар, шұңғылшалар немесе сумен толтырылған басқа ыдыстар маңында пайдаланбаңыз. Аспап суға түскен жағдайда оны тез арада желіден ажыратыңыз. Бұл ретте ешбір жағдайда қолыңызды суға салмаңыз. Қайталап пайдаланар алдында құрал білікті маманмен тексерілуі тиіс.

- Ешбір жағдайда құралды суға немесе басқа да сұйықтықтарға батырмаңыз. Аспапқа дымқыл қолыңызды тигізбеңіз. Аспап суланған жағдайда оны лезде желіден ажыратып қойыңыз.
- Аспапты тек айнымалы ток көзіне (~) қосыңыз. Қосар алдында құралды желіде қолданылатын кернеуге арналған екеніне көз жеткізіңіз.
- Аспап желіге тек жерге тұйықталу ақылы қосылуы мүмкін. Сіздің қауіпсіздіңізді қамтамасыз ету үшін жерге тұйықталу бекітілген электртехникалық нормаларға сәйкес келуі керек. Бейстандартты қуат көздерін немесе іске қосу құрылғыларын пайдаланбаңыз.
- **Кез келген қате қосу Сізді кепілдікті қызмет көрсету құқығынан айырады.**
- Аспапты үй-жайдан тыс пайдаланбаңыз. Аспапты өткір бұрыштарға соғылудан сақтаңыз.
- Пайдалану аяқталған кезде, құрал сынғанда немесе тазалау кезінде оны үнемі желіден ажыратыңыз.
- Құралды желілік сымнан ұстап, тасымалдауға болмайды. Сонымен қатар аспапты желіден, оның желілік сымнан ұстап, сөндіруге тыйым салынады. Аспапты желіден ажыратқанда оның штепсельдік айырынан ұстаңыз.
- Жинақтың құрамына кірмейтін қосымша аксессуарларды пайдалану сіздің кепілдік құқығыңыздан айырады.
- Пайдаланудан кейін ешқашанда да электрлік қуат көзі желісін құралды айналдырып орамаңыз, себебі уақыт өте келе сымның сынуына әкелуі мүмкін. Сақтау уақытында сымды үнемі түзулеп ораңыз.
- Баусымның ауыстырылуын тек қана білікті мамандар – POLARIS
- Авторизацияланған сервистік орталықтың қызметкерлері жүзеге асыра алады. Біліксіз жөндеу пайдаланушы үшін тікелей қауіп төндіреді.
- Аспапқа өздігіңізден жөндеу жүргізбеңіз. Жөндеу тек қана POLARIS Авторизацияланған сервистік орталығының білікті мамандарымен жүргізілуі тиіс.
- Аспапты жөндеу үшін тек түпнұсқа қосалқы бөлшектер пайдаланылуы мүмкін.
- Қызмет мерзімі аяқталғаннан кейін құралды тұрмыстық қалдықтармен бірге шығарып тастамаңыз.
- Оны одан әрі кәдеге жаратуға арналған мамандырылған пунктке тапсырыңыз. Сіз осымен қоршаған ортаны қорғауға көмектесе аласыз.

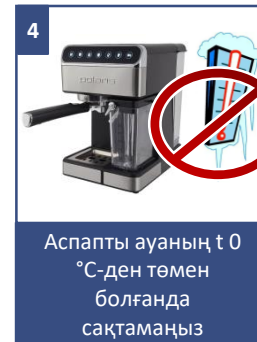
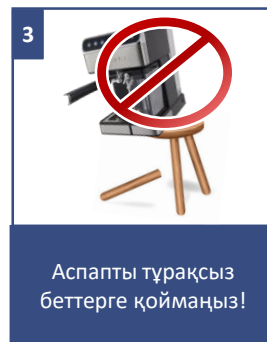

ОСЫ АСПАП ҚАУІПСІЗДІГІ БОЙЫНША АРНАЙЫ НҰСҚАУЛАР

- Кофе қайнатқышта шай немесе сусынтамырдан сусындар дайындау үшін пайдаланбаңыз.
- Сүзгі бітеліп қалмауы үшін ұнтақталған кофеге ешқашан басқа өнімдерді, мысалы, қант қоспаңыз.
- Ұнтақталған кофеден сусынды дайындау үшін туркада бұқтыруға арналған «extra fine» ұсақтап ұнтақталған кофені пайдалануға болмайды. Бұл сүзгінің бітелуіне әкелуі мүмкін. Сүзгінің бітелуі бұқтыратын аймақтағы қысымның жоғарлауын тудырады, осының салдарынан сусынды дайындау процесінде сүзгі ұстағышының өздігінен ажырытылуы орын алуы мүмкін. Бітеліп қалған сүзгіні тазалау немесе ауыстыру аспапқа кепілдік қызмет көрсетуге кірмейді.
- Сүзгі бітеліп қалғанда оның тесіктерін үшкір металл заттармен тазалауға тыйым салынады.
- Суға арналған резервуарды тах белгісіне жоғары толтырмаңыз және су деңгейі тіп белгісінен төмен түспеуін қадағалаңыз.
- Кофе қайнатқышқа орнатылған резервуарды ешқашан суға толтырмаңыз, резервуарды тлтыру үшін оны сыртқа шығарыңыз.
- Аспапты ешқашан сусыз іске қоспаңыз.
- Суға арналған резервуардың қақпағын ашпаңыз, кофе қайнатқыш жұмыс істеп тұрғанда резервуарды және сүзгі ұстағышты корпусдан алып шықпаңыз. Бұл күйікке әкелуі мүмкін.
- Кофе қайнатқыш жұмыс істеп тұрған уақытта ешқашан назарсыз қалдырмаңыз.
- Аспапты үстелдің жиегінен/жұмысшы беттен мүмкіндігінше алыстау жерге тегіс тұрақты бетке қойыңыз.
- Аспапты қоршаған ортаның температурасы 0 °С-ден төмен болғанда қалдырмаңыз.

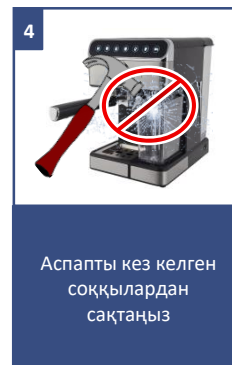

ПАЙДАЛАНУ САЛАСЫ

Аспап осы нұсқаулыққа сәйкес тұрмыстық ғимараттың температурасы мен ылғалдылығында тұрмыстық және ұқсас қолдану үшін тағайындалған:

- дүкендердің, кеңселердің, фермерлік шаруашылықтар мен басқа да бөлімшелердің қызметкерлері тамақтанатын орындарда
- қонақ үй, отель және басқа да тұруға арналған орындардың тұтынушыларына
- жатақтар мен таңғы ас үшін арналған орындарда

Аспап өндірістік және коммерциялық пайдалану үшін, сонымен қатар тағамдық емес өнімдерді өңдеу үшін тағайындалмаған

Өндіруші қате пайдалану немесе осы пайдалану нұсқаулығында көзделмеген мақсатта нәтижесінде туындаған шығын үшін жауапкершілік алмайды.

АСПАПТЫҢ СИПАТТАМАСЫ

PCM 1540 WIFI IQ кофе қайнатқышы алдын ала ұнтақталған дәндерден қыздырылған ауыз судың сүзгіде орналасқан ұнтақталған кофе қабаты арқылы қысыммен өтіп кофе дайындауға арналған.

ЖЕТКІЗІЛІМ ЖИЫНТЫҒЫ

- | | |
|---|-----------|
| 1. Құрастырылған кофе қайнатқышы | – 1 дана. |
| 2. Пайдалану жөніндегі нұсқаулық | – 1 дана. |
| 3. Кепілдік талоны | – 1 дана. |
| 4. Сүзгі ұстағышы | – 1 дана. |
| 5. 1 порцияға арналған сүзгі | – 1 дана. |
| 6. 2 порцияға арналған сүзгі | – 1 дана. |
| 7. Капсулаларға арналған қондырма ұстағышы | – 1 дана. |
| 8. Nespresso типті капсулаларға арналған қондырма | – 1 дана. |
| 9. Dolce-Gusto типті капсулаларға арналған қондырма | – 1 дана. |
| 10. Шағын сорғы | – 1 дана. |
| 11. Тазалауға арналған құрылғы | – 1 дана. |
| 12. Қаптама (қорап және пакет) | – 1 дана. |
| 13. Кофеге арналған трафареттер | – 3 дана. |

БӨЛШЕКТЕРГЕ ШОЛУ ЖӘНЕ АТАУЛАРЫ

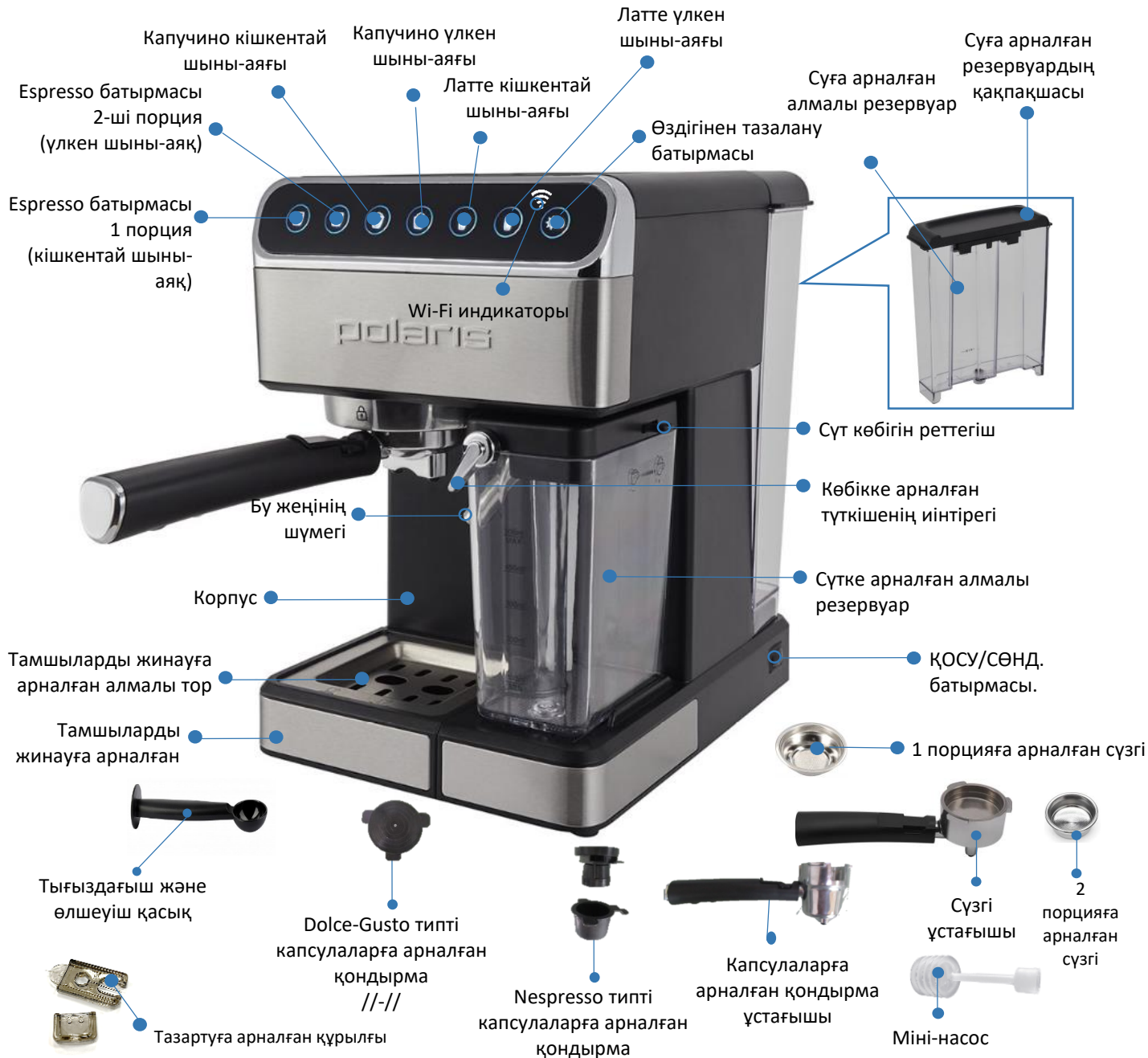

ЖҰМЫСҚА ДАЙЫНДАУ ЖӘНЕ ПАЙДАЛАНУ

Бірінші қолдану алдында немесе егер кофе қайнатқыш біраз уақыт пайдаланылмаған болса, оны келесідей түрде таза ауыз сумен жуу қажет:

1. Кофе қайнатқыштан қаптау материал мен жарнамалық жапсырмаларды алып тастаңыз және аспап корпусын ылғал матамен сүртіп алыңыз.
2. Кофе қайнатқышты тегіс бетке жайғастырыңыз.
3. Резервуарды ажыратыңыз.
4. Резервуарды суға толтырыңыз (судың деңгейі “max” белгісінен аспауы тиіс).
5. Оны кофе қайнатқыштың корпусына орнатыңыз.
6. Желілік ашаны электр желісінің розеткасына кіргізіңіз.
7. Сүзгіні сүзгі ұстағышқа орнатыңыз.



Корпусты ылғалды матамен сүртіп алыңыз

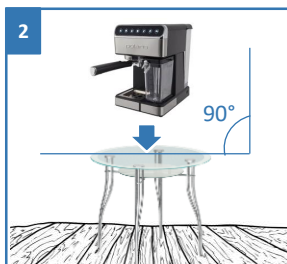

Кофе қайнатқышты тегіс бетке жайғастырыңыз

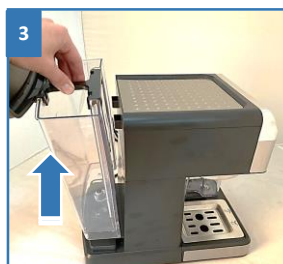

Суға арналған резервуарды жоғары қарай қозғалыспен ажыратыңыз



Резервуарды шамамен жартылай суға толтырыңыз (“max” белгісінен асырмай)



Резервуарды кофе қайнатқыштың корпусына қайта орнатыңыз

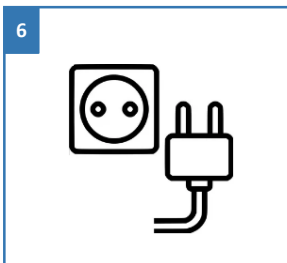

Желілік ашаны электр желісінің розеткасына кіргізіңіз



Сүзгіні сүзгі ұстағышқа орнатыңыз

8. Ұстағышты сүзгімен бірге кофе қайнатқышқа орнатыңыз. Бұл шін оны кофе қайнатқыш корпусындағы ұстағыш ұяшығына төменнен жоғары қарай, сүзгі ұстағыштың тұтқасы  белгісінің астына орналастындай, енгізіңіз және, ұстағышты тұтқасынан бұрып, тілшік бағытымен, оңға қарай 40-45 градусқа бұрып, бекітіңіз (**Бұл ретте артық күш салму қажет!**).

9. Ұлкен шыны-аяқты (кем дегенде 200мл) теген торындағы сүзгі ұстағыш шүмегінің астына орнатыңыз.



Назар аударыңыз! Сүтке арналған резервуар штаттық орынға дұрыс орнатылғанын тексеріңіз. Онсыз кофе қайнатқыштың жұмыс істеуінің кейбір режимдері іске қосылмайды. Бу жеңінің шүмегін шыны-аяққа көбікке арналған түтікше иінтірегінің көмегімен бағыттаңыз.

10. Бір рет ON/OFF батырмасына басып, кофе қайнатақыштың қуатын іске қосыңыз, бұл ретте кофе қайнатқыштың алдыңғы панеліндегі символдар жыпылықтай бастайды. Кофе қайнатқыш қыздыруды бастайды.

11. Қыздыру аяқталғанын күтпей, «Өздігінен тазалану» батырмасының көмегімен «тазалау» бағдарламасын іске қосыңыз. Сенсор жыпылықтай бастайды, және су, кофе қайнатақыштың ішкі магистралін толтырып, шыны-аяққа ағызылады. Тазалау циклы аяқталғаннан кейін суды шыны-аяқтан төгіңіз, ал содан кейін контейнерде су біткенше процедураны қайталаңыз.



8
Ұстағышты сүзгімен бірге кофе қайнатқышқа орнатыңыз



Оны, тұтқа астында жайғасатындай, төменнен жоғары қарай кіргізіңіз 



Оңға қарай 40-45 градусқа бұрып, бекітіңіз



9
Шыны-аяқты теген торындағы сүзгі ұстағыш шүмегінің астына орнатыңыз



Сүтке арналған резервуарды дұрыс орнатыңыз



10
Бір рет ON/OFF батырмасына басып, кофе қайнатақыштың қуатын қосыңыз



символдар жыпылықтай бастайды. Кофе қайнатқыш





11
Қыздыру аяқталғанын күтпей, «Өздігінен тазалану» батырмасын басыңыз

12. Егер шыны-аяқ тазалау режимі аяқталғанынан бұрын толатын болса, «Өздігінен тазалану» батырмасына қайталап басуен судың берілуін тоқтатыңыз.

12 (a): егер «Өздігінен тазалану» бағдарламасы іске қосылғаннан кейін су шыны-аяққа құйылмайтын болса, тиісті сенсорға қол тигізіп жалқы капучино бағдарламасын іске қосыңыз және шыны-аяққа су құйылғанша және капучинатордан будың тұрақты ағыншасы шыққанша қайталаңыз. Сорғы жұмыс істеп тұрғанда бұл ретте қабылдағыш келтеқұбырдан ауаны шығару үшін су құйылған резервуарды сәл көтеру-орнына түсіру ұсынылады. Бос сүт контейнері штаттық орынға орнатылған болуы тиіс.

13. Бүкіл су құйылғаннан кейін контейнерді, сүзгіні, ұстағышты және сүтке арналған алмалы резервуарды мұқият жуып-шайыңыз.

14. Аспап корпусындағы және сүзгі ұстағыштағы жапқыш тораптың шығыңқыларын ықтимал ластанулар мен зауыттық майлағыш қалдықтарынан құрғатып мұқият сүртіп алыңыз. Ұстағышты сүзгімен бірге кофе қайнатқышқа орнатыңыз. Бұл үшін оны жоғарыдан төмен қарай кофе қайнатқыш корпусындағы ұстағыш ұйшығына сүзгі ұстағышының тұтқасы «ашық құлып»  белгішесінің астында болатындай етіп енгізіз және, тұтқадан ұстап ұстағышты оңға қарай «жабық құлып» белгішесіне дейін бұрап, тірелгенше бекітіңіз .



12

Егер шыны-аяқ тазалау режимі аяқталғанынан бұрын толатын болса, «Өздігінен тазалану» батырмасына қайталап басуен судың берілуін тоқтатыңыз



Суды шыны-аяқтан төгіңіз. Бүкіл су біткенше процедураны қайталаңыз



*

Суға арналған алмалы контейнерді алып шығу үшін: жоғары қарай және содан кейін өзіңізге қарай қозғалыс



13

Бүкіл су ағызылғаннан кейін барлық бөлшектерді мұқият жуып-шайыңыз



14

Ықтимал ластанулар мен зауыттық майлағыштың қалдықтарынан құрғатып мұқият сүртіңіз



Сүзгіні сүзгі ұстағышқа орнатыңыз



НАЗАР АУДАРЫҢЫЗ!

Алғашқы пайдаланғанда немесе пайдаланудағы ұзақ үзілістен кейін сораптың жұмысында жоғарлаған шу болуы мүмкін. Бұл қалыпты, магистраль суға толғаннан кейін шамамен 20 секунд өткен соң шу азаяды.

АЛҒАШҚЫ ІСКЕ ҚОСҚАНДА НЕМЕСЕ ҰЗАҚ УАҚЫТ ПАЙДАЛАНБАҒАНДА

Жаңа кофе қайнатқышты алғашқы рет немесе пайдаланусыз ұзақ сақтаудан кейін іске қосқанда кофе қайнатқыш жүйесін суға толтырумен қиындық туындауы мүмкін.

Бұл ақаулық болып табылмайды.

Бірінші рет сәтті толтыру үшін арнайы шағын қол сорғысын пайдалануды сұраймыз (жиынтыққа кіреді). Оның көмегімен Сіз жүйеден ауаны оңай шығарасыз және оны суға толтыра аласыз.

Бұл үшін төменде көрсетілген іс-әрекеттерді орындаңыз.

1. Суға арналған контейнерді шешіп алыңыз.
2. Кофе қайнатқыштың артқы бөлігінде орналасқан су резервуарының қабылдағыш торапына азғантай су құйыңыз.
3. Су резервуарының қабылдағыш торапына шағын сорғының түтігін кіргізіп, шағын сораптың піспекіне басыңыз, осымен кофе қайнатқыштың гидрожүйесін мәжбүрлеп суға толтыру процесін іске қосылады.
4. Су кофе қайнатқыштың қабылдағыш торапынан шыққанша 2 және 3 қадамдарды қайталаңыз, қажеттілік бойынша 2 және 3 қадамдарды 3-4 рет қайталаңыз.
5. Суға арналған толтырылған контейнерді орнатыңыз.
6. Суға арналған резервуарды орнатыңыз, кофе қайнатқышты іске қосыңыз, алдын ала қызу аяқталғанын күтіңіз (индикаторлар үнемі жанып тұратын болады), содан кейін су шығып тұрғанын тексеру үшін "ӨЗДІГІНЕН ТАЗАЛАНУ" батырмасын басыңыз. Егер иә болса, гидрожүйенің сұлбасында су бар дегені.
7. Кофе дайындауды бастаңыз.



АЛДЫН АЛА ҚЫЗДЫРУ

Бір шыны-аяқ жақсы ыстық кофе дайындау үшін біз сүзгісі орнатылған кофе қайнатқышты алдын ала қыздырып алуды ұсынамыз. Осылайша, кофе қайнатқыштың суық бөліктерінің кофе бұқтыруға әсері жоққа шығарылады.

1. Суға арналған контейнерді таза ауыз суға толтырыңыз (су деңгейі “max” белгісінен аспауы тиіс).
2. Оны кофе қайнатқыштың корпусына орнатыңыз.
3. Сүтке арналған резервуарды суға толтырыңыз (судың деңгейі “max” белгіден аспауы тиіс) және оны кофе қайнатқыш корпусына орнатыңыз.
4. Ұстағышты сүзгімен бірге кофе қайнатқышқа орнатыңыз
5. Теген торына лайық келетін шыны-аяқты қойыңыз.
6. Желілік ашаны электр желісінің розеткасына кіргізіңіз
7. Бір рет ON/OFF батырмасына басып, кофе қайнатқыштың қуатын қосыңыз, бұл ретте кофе қайнатқыштың алдыңғы панеліндегі жарық символдары дыбыстық сигналмен 3 рет жыпылықтайды. Кофе қайнатқыш қыздыруды бастайды.



Резервуарды суға толтырыңыз (MAX белгісінен аспаңыз)



Резервуарды кофе қайнатқыштың корпусына орнатыңыз

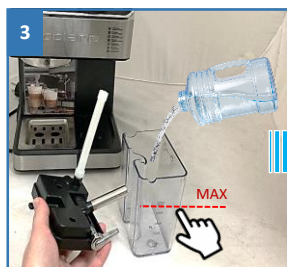

Сүтке арналған резервуарды суға олтырыңыз (“max” белгісінен асырмаңыз)



Сүтке арналған резервуарды кофе қайнатқыштың корпусына орнатыңыз



Ұстағышты сүзгімен бірге кофе қайнатқышқа орнатыңыз



Теген торына лайық келетін шыны-аяқты қойыңыз



Желілік ашаны электр желісінің розеткасына кіргізіңіз және ON/OFF батырмасына басыңыз



Жоғарғы панельдегі символар 3 рет жыпылықтайды. Кофе қайнатқыш қыздыруды бастайды

8. Жарық символдары жыпылықтауын тоқтатқанын күтіңіз және «Капучино үлкен шыны-аяғы» батырмасын басыңыз. 
9. Процесс аяқталғаннан кейін символдар жыпылықтауын тағы тоқтатады. Алдын ала қыздыру осымен аяқталды.
10. Кофе салар алдында сүзгіні құрғатып сүртіп алыңыз, суға арналған резервуардан су қалдықтарын ағызыңыз.



Назар аударыңыз! Егер символ жыпылықтауын тоқтатқанша оған бассақ, кофе қайнатқыш қажетті температураға жетпегені туралы ескерту дыбыстық сигнал береді және символдар жыпылықтауын тоқтатқанын күту қажет.

11. Кофе қайнатқыштың «Ұйықтау режиміне» көшуі іске қосқаннан кейін 25 минуттан кейін автоматты түрде жүргізіледі, егер онымен ешқандай әрекеттер жүргізілмейтін болса. Бұл ретте барлық жарық символдары сөнеді
12. Жұмысты бастау үшін кез келген батырмаға басыңыз, жарық символдары дыбыстық сигналмен тағы жанады. Кофе қайнатқыш қыздыруды бастайды, немесе кофе дайындауға дайын болады.



8
Жарық символдары жыпылықтауын тоқтатқанын күтіңіз және «Капучино үлкен шыны-аяғы» батырмасын басыңыз



9
Символдар жыпылықтауын тоқтатты. Алдын ала қыздыру аяқталды



10
Сүтке арналған резервуардан су қалдықтарын ағызыңыз

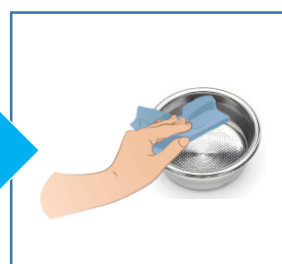

Сүзгіні құрғатып сүртіп алыңыз



11
«Ұйықтау режиміне» көшу – 25 мин кейін. Іске қосылғаннан кейін, егер пайдаланылмайтын болса



12
Жұмысты бастау үшін басқару панеліндегі батырманы басыңыз



Символдар дыбыстық сигналмен тағы жанады. Кофе қайнатақыш жұмысқа дайын

ШЫНЫ-АЯҚ ӨЛШЕМІН ТАҢДАУ

КОФЕ ТИПТЕРІ ЖӘНЕ ШЫНЫ-АЯҚТАР ӨЛШЕМДЕРІ			
Espresso	Жалқы		40 – 60 мл.
	Қос		90 – 110 мл.
Cappuccino	Жалқы		80 – 150 мл.
	Қос		160 – 300 мл.
Latte	Жалқы		160 – 300 мл.
	Қос		250 – 350 мл.

КОФЕ ДАЙЫНДАУДЫҢ БАСТАЛУЫ

Кофе дайындаудың алуан түрлері үшін тиісті алмалы ұстағыштар бар: Nespresso®, DolceGusto® стандартының капсулалары үшін және ұнтақталған кофе үшін.



ҰНТАҚТАЛҒАН КОФЕНІ ДАЙЫНДАУ

1. Сүзгі ұстағышты, тұтқасынан ұстап  жайғасымынан солға қарай шамамен 45 градус бұрышқа бұрып және төмен түсіріп, кофе қайнатқыш корпусындағы ұяшқытан шешіп алыңыз (егер ол орнатылған болса).
2. Қажет болса, сүзгіні құрғатып сүртіңіз және оны ұстағышқа орнатыңыз
3. Сүзгіні өлшеуіш қасықтың көмегімен ұнтақталған кофемен толтырыңыз.
 - Жалқы порцияны дайындау үшін бір өлшем қасық кофе пайдаланыңыз, қос порция дайындау үшін -- екі қасық.
 - Кофе мөлшеріне байланысты лайық келетін сыйымдылықтағы сүзгіні пайдаланыңыз.
4. Кофені сәл нығыздаңыз, бұны нығыздағыштың көмегімен жасауға болады, және сүзгі шеттерінен оның артық бөліктерін алып тастаңыз.
5. Сүзгі ұстағышты кофе қайнатқыш корпусындағы ұяшыққа орнатыңыз.
6. Кофеге арналған шыны-аяқты сүзгі ұстағыш шүмектерінің астына теген торына қойыңыз (бір шыны-аяқты, кофе екі шүмектен шыны-аяққа түсетіндей орнатып, пайдалануға болады).



1
Резервуарды суға толтырыңыз (MAX белігісінен аспаңыз)



2
Сүзгіні құрғатып сүртіңіз және оны ұстағышқа орнатыңыз

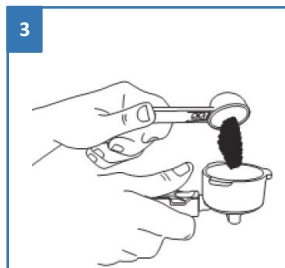

3
Сүзгіні өлшеуіш қасықтың көмегімен ұнтақталған кофеге толтырыңыз

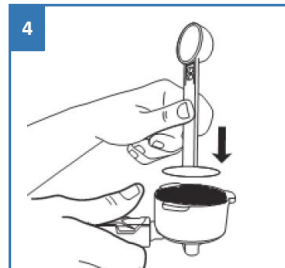

4
Кофені тығыздағыштың көмегімен сәл тығыздаңыз

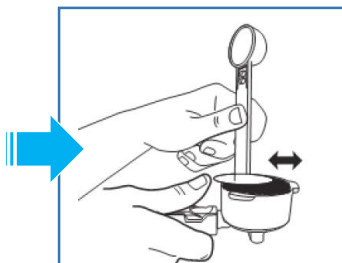

5
Артық қалған кофені сүзгі жиектерінен алып тастаңыз



6
Сүзгі ұстағышты кофе қайнатқыш корпусындағы ұяшыққа орнатыңыз



7
Кофеге арналған шыны-аяқты сүзгі ұстағыш шүмектерінің астына қойыңыз

Кофені капсулалардан дайындау NESPRESSO®

- Капсулаға арналған қондырманың төменгі бөлігін (ұзын иілген тұтқамен жабдықталған) алыңыз және оған, суретте көсетілгендей, Nespresso типті капсуланы орналастырыңыз.
- Жоғарыға капсулаға арналған қондырманың жоғарғы бөлігін (пышақтармен жабдықталған) және капсуланың пластик бөлігін тесу үшін қысыңыз
- Бекітілген капсуласы бар қондырманы капсулаларға арналған қондырма ұстағышына орнатыңыз
- Қондырмаға арналған ұстағышты кофе қайнатқыш корпусындағы ұяшыққа орнатыңыз.
- Бір кадрды дайындау үшін «Шағын эспрессо кесе» түймесін басыңыз.
- Қос кадрды дайындау үшін Large Espresso түймесін басыңыз.



Кофеқайнатқыштың дұрыс жұмыс істеуі үшін өндіруші түпнұсқа **Nespresso** капсулаларын пайдалануды ұсынады



САҚ БОЛЫҢЫЗ! Кофе дайындаған кезде қондырма, капсула және ұстағыш жоғары температураға дейін қызады. Капсуланы алып шыққанда абай болыңыз, күйіп қалудан сақтаныңыз.



1 Nespresso капсулаларына арналған қондырманы ашыңыз



2 Ішіне Nespresso типті капсуланы салыңыз



3 Капсуланың пластик бөлігін тесу үшін қысыңыз



4 Бекітілген капсуласы бар қондырманы капсулаларға арналған қондырма ұстағышына орнатыңыз



5 Сүзгі ұстағышты кофе қайнатқыш корпусындағы ұяшыққа орнатыңыз

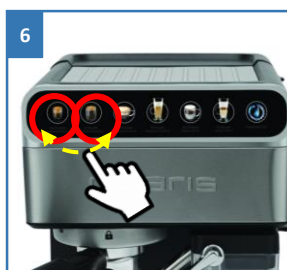

6 Кофе дайындау үшін «үлкен» немесе «кіші» эспрессо кесе түймесігін басыңыз



7 Кофе берілетін тесіктерді әр дайындаудан кейін тазалаңыз



8 Кофе дайындағаннан кейін ұстағыш шүмектерінен су тамшылауы мүмкін – түпқойманы пайдаланыңыз

Кофені капсулалардан дайындау Dolce-Gusto®

- Капсулаға арналған қондырма ұстағышын алыңыз және онда, суретте көрсетілгендей, Dolce-Gusto типті капсуланы орналастырыңыз
- Жоғарыда Dolce-Gusto типті капсулаларға арналған қондырманы орнатыңыз және капсуланы тесу үшін қысыңыз
- Қондырмаларға арналған ұстағышты кофе қайнатқыш корпусындағы ұяшыққа орнатыңыз
- Бір кадрды дайындау үшін «Шағын эспрессо кесе» түймесін басыңыз. Қос кадрды дайындау үшін Large Espresso түймесін басыңыз.



НАЗАР АУДАРЫҢЫЗ! Кофе дайындағаннан кейін су берілетін тесікті (Dolce-Gusto типті капсулаларды дайындауға арналған қондырмада) және кофе берілетін тесікті (типті капсулаларды дайындауға арналған қондырманың төмегі бөлігінде) жиынтыққа кіретін тазалауға арналған құрылғының көмегімен тазалауды ұсынамыз.



Для корректной работы кофеварки компания производитель рекомендует использовать оригинальные капсулы **Dolce-Gusto**.



САҚ БОЛЫҢЫЗ! Кофе дайындаған кезде қондырма, капсула және ұстағыш жоғары температураға дейін қызады. Капсуланы алып шыққанда абай болыңыз, күйіп қалудан сақтаныңыз.



1 Капсулаларға арналған қондырма ұстағышын алыңыз

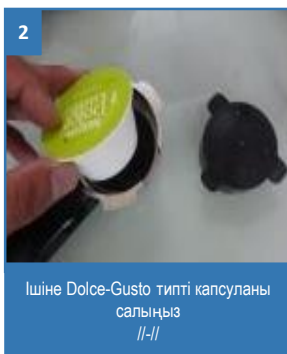

2 Ішіне Dolce-Gusto типті капсуланы салыңыз
//—//



3 Жоғарыдан капсулаларға арналған қондырманың жоғарғы бөлігін орнатыңыз

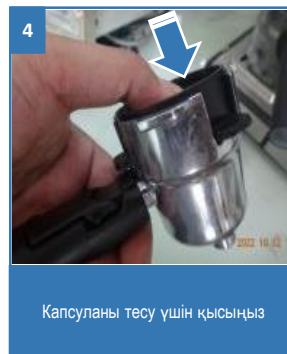

4 Капсуланы тесу үшін қысыңыз

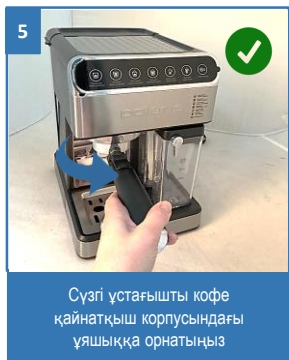

5 Сүзгі ұстағышты кофе қайнатқыш корпусындағы ұяшыққа орнатыңыз



6 Кофеге арналған шыны-аяқты сүзгі ұстағыш шүмектерінің астына қойыңыз



7 Кофе берілетін тесіктерді әр дайындаудан кейін тазалаңыз



8 Кофе дайындағаннан кейін ұстағыш шүмектерінен су тамшылауы мүмкін – түпқойманы пайдаланыңыз



Кофе дайындағаннан кейін, капсула ұстағышты алып шыққанда, ұстағыш шүмектерінен аздап су ағуы мүмкін, таза беттер ластанбауы үшін тамшыларға арналған алмалы түпқойманы пайдаланыңыз.

ЭСПРЕССО КОФЕСІН ДАЙЫНДАУ

- Бір порцияны дайындау үшін «Эспрессо кішкентай шыны-аяғы» батырмасына басыңыз.
- Қос порцияны дайындау үшін «Эспрессо үлкен шыны-аяғы» батырмасына басыңыз.



Назар аударыңыз! Сүзгі ұстағышының шүмектерінен біраз уақыт бұқтырылған кофе қалдықтары мөлшерлеу аяқталғаннан кейін ағатын болады.

- Пайдаланылған кофені ұзақ уақытқа сүзгіде қалдырмаңыз.
- Сүзгінің бітелуіне және қиын еритін түзілімдердің пайда болуына жол бермеу үшін сүзгіні босатыңыз және жуып-шайыңыз
- Кофе қайнатқышты пайдаланғаннан кейін берден алмалы тегенін жуып-шайыңыз.

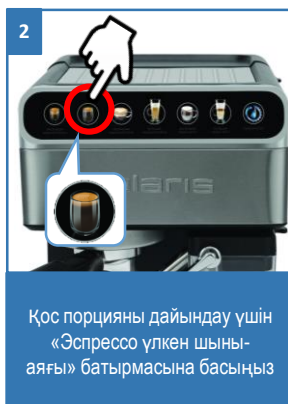

КАПУЧИНО КОФЕСІН ДАЙЫНДАУ

Назар аударыңыз! Шешіп алынған сүт резервуарында капучино, латте - тазалау функциялары іске қосылмайды. Резервуарды штаттық орнына орнатқаннан кейін қыздыру аяқталғанын (сенсорлар жыпылықтауды тоқтатады) күтіңіз.

1. Сүтке арналған резервуарды сүтке толтырыңыз (сүт деңгейі «міп» және «мах» белгілері арасында болуы тиіс) және оны кофе қайнатқыш корпусына орнатыңыз.
2. Теген торына лайық келетін шыны-аяқты қойыңыз. Капучиноға арналған шыны-аяқтың көлемі 100мл-ден аспауы тиіс.
3. Бу жеңінің шүмегінің көлбеулігін бу мен көбік одан ыдысқа шығатындай етіп реттеңіз.
4. Сүт көбігін реттегішті, оны солға қарай (көбік аздау) немесе оңға қарай (көбік көбірек) бұрып, өзіңіздің қалауыңыз бойынша баптаңыз.
5. Бір порция капучино дайындау үшін батырмаға басыңыз.
6. Қос порция капучино дайындау үшін батырмаға басыңыз.



Назар аударыңыз! Бу жеңінің шүмегінен бұмен бірге судың болымсыз мөлшері шығуы мүмкін. Бу жеңінің алмалы шүмегін әр пайдаланғаннан кейін лезде жылы сумен және қылшықты щеткамен (ысқышпен) жуып-шайыңыз. Онда майлы түзілімдер пайда болуына жол бермеңіз.

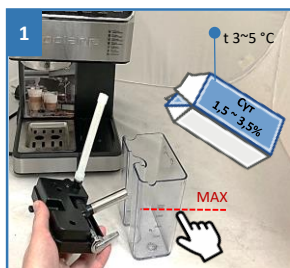

Резервуарды сүтке толтырыңыз (MAX белгісінен аспаңыз)



Сүт құйылған резервуарды кофе қайнатқыштың корпусына орнатыңыз

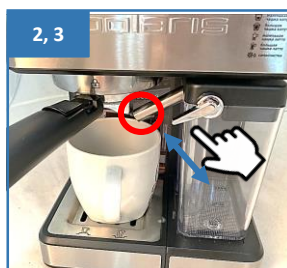

Бу жеңінің шүмегінің көлбеулігін бу мен көбік одан ыдысқа шығатындай етіп реттеңіз

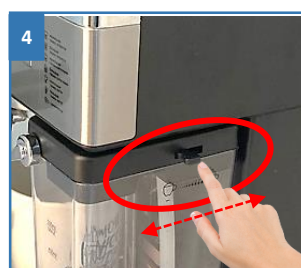

Сүт көбігін реттегішті, оны солға қарай (көбік аздау) немесе оңға қарай (көбік көбірек) бұрып, өзіңіздің қалауыңыз бойынша баптаңыз



Бір порция дайындау үшін батырмаға басыңыз



Қос порция капучино дайындау үшін батырмаға басыңыз



Бу жеңінің шүмегінен бұмен бірге судың болымсыз мөлшері шығуы мүмкін

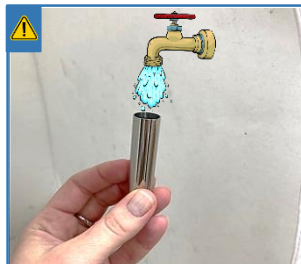

Бу жеңінің алмалы шүмегін жылы сумен жуып-шайыңыз

ЛАТТЕ КОФЕСІН ДАЙЫНДАУ

Іс-әрекеттер тәртібі Капучино дайындаған кездегі іс-әрекеттерге ұқсас, бірақ сыйымдылығы үлкенірек шыны-аяқ пайдаланылады.

1. Сүтке арналған резервуарды сүтке толтырыңыз (сүт деңгейі «мін» және «мак» белгілері арасында болуы тиіс) және оны кофе қайнатқыш корпусына орнатыңыз.
2. Теген торына лайық келетін шыны-аяқты қойыңыз. Латтеге арналған шыны-аяқтың көлемі 300 мл-ден кем болмауы тиіс.
3. Бу жеңінің шүмегінің көлбеулігін бу мен көбік одан ыдысқа шығатындай етіп реттеңіз.
4. Сүт көбігін реттегішті, оны солға қарай (көбік аздау) немесе оңға қарай (көбік көбірек) бұрып, өзіңіздің қалауыңыз бойынша баптаңыз.
5. Бір порция дайындау үшін батырмаға басыңыз.
6. Қос порция дайындау үшін батырмаға басыңыз.



Назар аударыңыз! Бу жеңінің шүмегінен бумен бірге судың болымсыз мөлшері шығуы мүмкін.

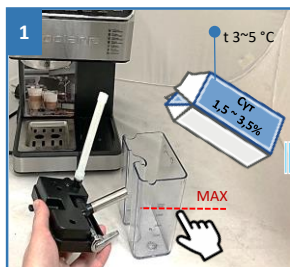

Резервуарды сүтке толтырыңыз (MAX белгісінен аспаңыз)



Сүт құйылған резервуарды кофе қайнатқыштың корпусына орнатыңыз

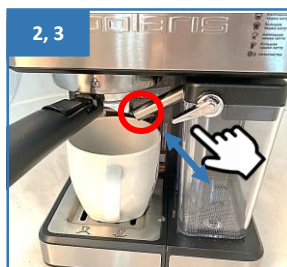

Бу жеңінің шүмегінің көлбеулігін бу мен көбік одан ыдысқа шығатындай етіп реттеңіз



Сүт көбігін реттегішті, оны солға қарай (көбік аздау) немесе оңға қарай (көбік көбірек) бұрып, өзіңіздің қалауыңыз бойынша баптаңыз



Бір порция дайындау үшін батырмаға басыңыз



Қос порция капучино дайындау үшін батырмаға басыңыз



Бу жеңінің шүмегінен бумен бірге судың болымсыз мөлшері шығуы мүмкін



Бу жеңінің алмалы шүмегін жылы сумен жуып-шайыңыз

СҮТТІ ДАЙЫНДАУ

1. Сүтке арналған резервуарды сүтке толтырыңыз (деңгейі “маx” белгісінен аспауы тиіс).
2. Оны кофе қайнатқыштың корпусына орнатыңыз.
3. Сүт көбігін реттегішті, оны солға қарай (көбік аздау) немесе оңға қарай (көбік көбірек) бұрып, өзіңіздің қалауыңыз бойынша баптаңыз
4. Сүттің бір порциясын дайындау үшін 3 секунд ішінде  «Латте кішкентай шыны-аяғы» батырмасын басыңыз және ұстап тұрыңыз.
5. Тағы бір рет батырмаға басып, шыны-аяқ толғаннан кейін құйылуды қолмен тоқтатыңыз.



Назар аударыңыз! Бу жеңінінің шүмегінен бумен бірге судың болымсыз мөлшері шығуы мүмкін.



Назар аударыңыз! Егер сусындарды дайындағаннан кейін сүтке арналған резервуарда пайдаланылмаған өнім қалатын болса, сүтке арналған резервуарды біраз уақыт тоңазытқышта сақтауға болады.

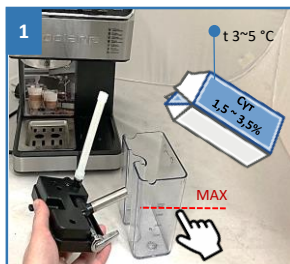

Резервуарды сүтке толтырыңыз (MAX белгісінен аспаңыз)



Сүт құйылған резервуарды кофе қайнатқыштың корпусына орнатыңыз

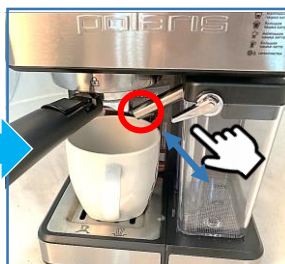

Бу жеңінің шүмегінің көлбеулігін бу мен көбік одан ыдысқа шығатындай етіп реттеңіз



Сүт көбігін реттегішті, оны солға қарай (көбік аздау) немесе оңға қарай (көбік көбірек) бұрып, өзіңіздің қалауыңыз бойынша баптаңыз



Бір порцияны дайындау үшін батырманы басыңыз және 3 сек. басып ұстаңыз



Батырмаға тағы бір рет басып, қолмен сөндіріңіз

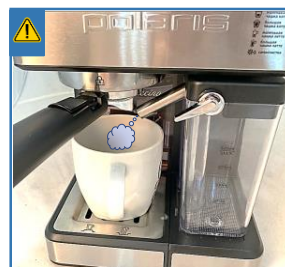

Бу жеңінінің шүмегінен бумен бірге судың болымсыз мөлшері шығуы мүмкін



Резервуардағы пайдаланылмаған сүтті біраз уақыт тоңазытқышта сақтауға болады

! Капучино жасаушыда көпірту үшін өсімдік негізіндегі сүтті пайдалануға қатысты шектеулерді ескеріңіз. Соя және бадам сүті, сондай-ақ олардың негізіндегі өсімдік қоспалары аздап шайқалады және будың әсерінен капучиноның автоматты құрылғысында қайнауы мүмкін, бұл капучино жасаушыда және ауада көкөніс сүзбесінің бітелуіне әкелуі мүмкін. сүт жүйесінің құбырлары. Мұндай бітелулерді жою кепілдікке жатпайды және АСК шарттарында ақылы негізде жойылады. Сондықтан «POLARIS» КОФЕЙДЕЙДІРУШІЛЕРІНДЕ СОЯ ЖӘНЕ БАДАМ СҮТІН ПАЙДАЛАНУ ӨНДІРУШІМЕН ҚАТАҢ ҰСЫНЫЛМАЙДЫ.

ҚАШЫҚТЫҚТАН БАСҚАРУ ФУНКЦИЯСЫН БАПТАУ ЖӘНЕ ПАЙДАЛАНУ

- Бұл аспапта Polaris IQ Home әмбебап қосымшасы арқылы мобильді құрылғы көмегімен кері байланысы бар қашықтықтан басқару функциясы бар
- Өзіңіздің телефоныңызға «POLARIS: IQ home»  тегін мобильді қосымшасын орнатыңыз



НАЗАР АУДАРЫҢЫЗ!

Қосуды баптар алында Сіздің телефоныңыз үйдегі бар WIFI желісіне қосылғанына көз жеткізуді сұраймыз. Үйдегі WIFI желісі болмаған жағдайда үй желісін құру (роутерді орнату және интернетті қосу) үшін мамандырылған компанияға жүгініңіз. Үйдегі желінің роутері 2,4 ГГц жиілікте жұмыс істеу керек, желі режимі 802.11 b/g/n орнатылған болуы тиіс.



НАЗАР АУДАРЫҢЫЗ!

Аспапты қосымшаға алғашқы рет қосқанда VPN және жарнама бұғаттағышын (мысалы, AdGuard) сөндіріп қою керек. Қосу рәсімі аяқталғаннан кейін оларды қайта іске қосуға болады.

Сонымен қатар Сіз қосымшаны www.polaris.ru сайтынан осы модельге арналған бөлімнен сілтеме бойынша жүктей аласыз. Қосымшаны пайдалана отырып, Сіздің қолыңыздан келеді:

- ✓ Аспапты тіркеу
- ✓ Қашықтан сөндіру
- ✓ Құрылғыны күйге келтіру бойынша нұсқаулыққа кіру
- ✓ Жиі қойылатын сұрақтарға жауап табу
- ✓ БҚ автоматты жаңартуларын алу
- ✓ Қолдау қызметіне хабарласу





Маңызды!

Егер бағдарлама Сізге ұсынса, кофеқайнатқыштың бағдарламалық жасақтамасының жаңа нұсқасын үнемі жүктеп алыңыз.

Қосымшаға сұратылатын барлық рұқсаттарды беруді сұраймыз – кері жағдайда функциялардың бөлігі қолжетімсіз болуы мүмкін.

Android операциялық жүйесі бар телефондар (10 нұсқаға дейінгі) үшін

Жаңа құрылғыны конфигурациялау

- «Үй» экраны: «Құрылғыны қосу» батырмасын басыңыз.
- Қосымша экранын төмен қарай айналдырыңыз. «Барлық құрылғылар» атауын басыңыз, ашылған тізімнен аспапты (PCM-1540WIFI) таңдаңыз
- Қосымшада ашылған келесі экранда «Жалғастыру» батырманы басыңыз.
- Телефондағы WiFi баптауларын ашу үшін құрылғыны іздеу терезесінде «WiFi баптауларын ашу» батырмасын басыңыз
- Телефонды аспаптың атауымен (PCM-1540WIFI) сәйкес келетін WiFi желісіне қосыңыз
- Қосымшаға қайта оралыңыз
- Келесі экранда Құрылғымен түйіндесуді жүргізіңіз:
 1. Кофе қайнатқыш панеліндегі екі оң жақ батырманы   қысқа дыбыстық сигналға дейін бір мезгілде басыңыз – растау ретінде WiFi индикаторы жыпылықтай бастайды.
 2. Содан кейін қосымшада «Жалғастыру» батырмасын басыңыз
- Тізімнен құрылғыны өзіңіз баптағыңыз келген WiFi үй желісінің құпиясөзін көрсетіңіз, содан кейін «Қосылу» басыңыз
- Конфигурациялау рәсімі аяқталғанша күте тұрыңыз.
- Егер түйіндесу орын алмаған болса, құрылғыны зауыттық баптауларға қайтаруды жүргізіңіз (төмендегі сипаттаманы қар.). Қосу баптауын қайталап жүргізіңіз.

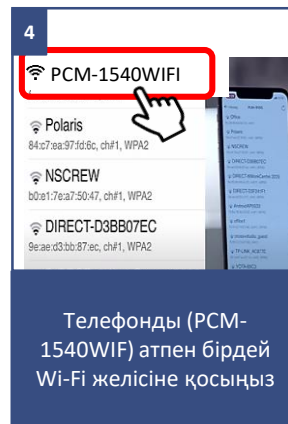
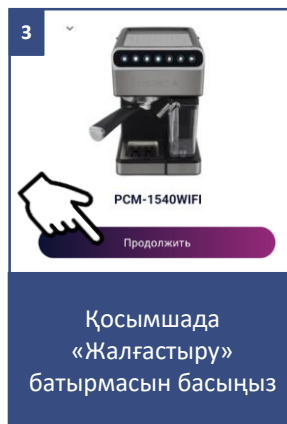
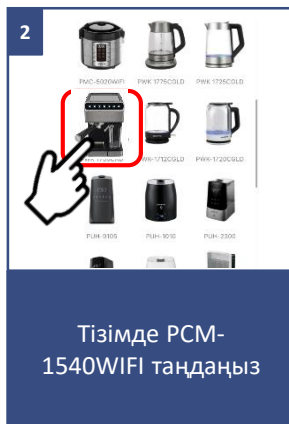
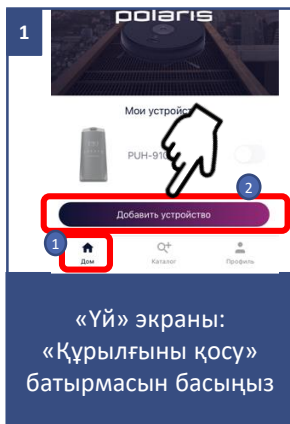

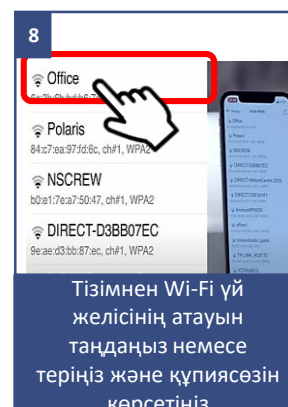
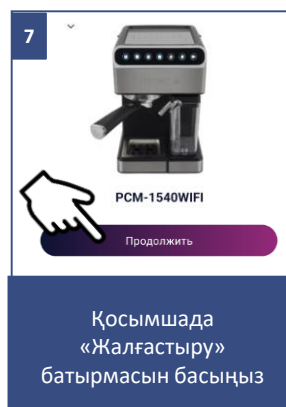
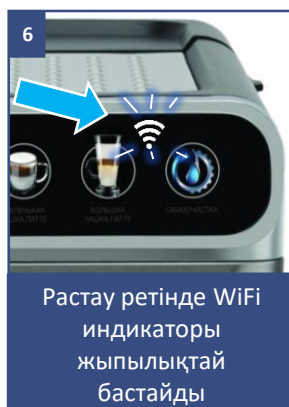

Бұрын конфигурацияланған құрылғыны түйістіру

- «Үй» экраны: «Құрылғыны қосу» батырмасын басыңыз.
- «Желіде» деген тізімінен шәйнекті (PCM-1540WIFI) таңдаңыз (Егер құрылғы желіде жоқ болса - Сізде құрылғы конфигурацияланған WiFi желісі қосылғанына көз жеткізіңіз)
- Келесі экранда сізден Құрылғымен түйістіруді жүргізуді сұрайтын болады:
 1. Кофе қайнатқыш панеліндегі екі оң жақ батырманы (пиктограмма кілт тамшымен) және (пиктограмма латте) қысқа дыбыстық сигналға дейін бір мезгілде басыңыз – растау ретінде WiFi индикаторы жыпылықтай бастайды.
 2. Содан кейін қосымшада «Жалғастыру» батырмасына басыңыз

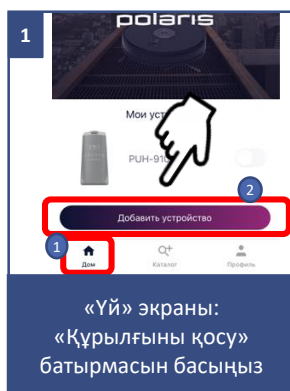

Құрылғыны басқа WiFi желісіне қайта конфигурациялау (диагностикалау режимі)

- Екі оң батырманы бір мезгілде екі қысқа қатарынан шыққан дыбыстық сигналға дейін басыңыз – растау ретінде WiFi индикаторы сөнугі керек.
- «Үй» экраны: «Құрылғыны қосу» батырмасын басыңыз.
- «Барлық құрылғылар» тізімінен кофе қайнатқышты (PCM-1540WIFI) таңдаңыз.
- Телефондағы WiFi баптауларды ашу үшін «Баптауларды ашу» батырмасын басыңыз.
- Телефонды кофе қайнатқыштың атауымен (PCM-1540WIFI) сәйкес келетін WiFi желісіне қосыңыз
- Қосымшаға қайта оралыңыз
- Келесі эранда сізден Құрылғымен түйістіруді жүргізуді сұрайтын болады:
 1. Кофе қайнатқыш панеліндегі екі оң жақ батырманы (пиктограмма кілт тамшымен) және (пиктограмма латте) қысқа дыбыстық сигналға дейін бір мезгілде басыңыз – растау ретінде WiFi индикаторы жыпылықтай бастайды.
 2. Содан кейін қосымшада «Жалғастыру» батырмасын басыңыз. Ашылған экранда қалаған әрекетті таңдаңыз: «Конфигурацияны қалдыру және жалғастыру» - бұндай жағдайда телефон ағымдағы WiFi желісіне конфигурацияланған күйі қалады, бірақ Сіздің телефоныңыз оны ғаламтор желісі арқылы басқара алады, немесе «Құрылғыны қайта конфигурациялау» - мұндай жағдайда Сізге құрылғыны жаңа WiFi желісіне конфигурациялау ұсынылатын болады.
- Егер сіз «құрылғыны қайта конфигурациялауды» таңдаған болсаңыз: құрылғыны күйге келтіргіңіз келетін WiFi желісінің атауы мен құпия сөзін енгізіп, «Қосу» түймесін басыңыз.
- Конфигурациялау рәсімі аяқталғанша күте тұрыңыз.

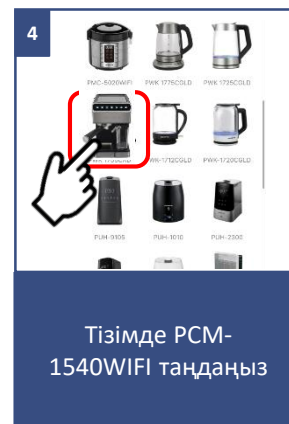
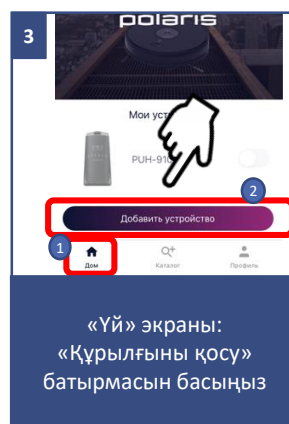
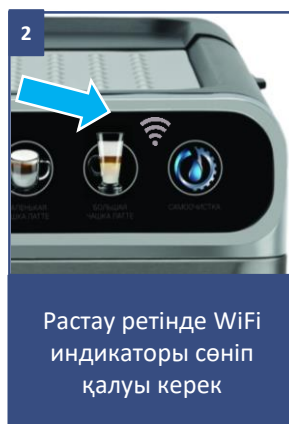

5

PCM-1540WIFI

Polaris
84:c7:aa:97:d1:6c, ch#1, WPA2

INSCREW
b0:e1:7e:a7:50:47, ch#1, WPA2

DIRECT-D3BB07EC
9e:ae:d3:bb:87:ec, ch#1, WPA2

Телефонды PCM-1540WIFI сәйкес келетін Wi-Fi желісіне қосыңыз

6

1 x Бип!

Екі оң батырманы дыбыстық сигналға дейін басыңыз

7

Растау ретінде WiFi индикаторы жыпылықтай бастайды

8

PCM-1540WIFI

Продолжить

Қосымшада «Жалғастыру» батырмасын басыңыз

8

Қалаулы іс-әрекетті таңдаңыз: «Конфигурацияны қалдыру және жалғастыру», немесе «Құрылғыны қайта конфигурациялау»

9

← Конфигурация Wi-Fi ↻

Название сети (2,4 ГГц)

ABC

Пароль

Подключить

PG
18:e8:29:e1:b1:9a, channel11

Егер Сіз «құрылғыны қайта конфигурациялау» таңдасаңыз: WiFi селісінің атауын және құпиясөзін көрсетіңіз

10

PCM-1540WIFI

Конфигурация аяқталғанын күтіңіз

10 және одан жоғары нұсқадағы IOS және Android операциялық жүйесі бар телефондар үшін:

Жаңа құрылғыны конфигурациялау

- «Үй» экраны: «Жаңа құрылғы қосу» батырмасын басыңыз.
- «Барлық құрылғылар» тізімінен кофе қайнатқышты (PCM-1540WIFI) таңдаңыз
- «Жалғастыру» басыңыз
- Қосымшада “PCM-1540WIFI” WiFi желісіне қосылуға сұрату шығады, «Қосу» батырмасын басыңыз
- Келесі экранда сізден Құрылғымен түйістіруді жүргізуді сұрайтын болады:
 1. Кофе қайнатқыш панеліндегі екі оң жақ батырманы  қысқа дыбыстық сигналға дейін бір мезгілде басыңыз – растау ретінде WiFi индикаторы жыпылықтай бастайды.
 2. Содан кейін қосымшада «Жалғастыру» батырмасын басыңыз. Қолжетімді WiFi желілері бар экран көрсетіледі. Қажетті желіні таңдаңыз және құрылғыны баптағыңыз келген WiFi желісінің құпиясөзін енгізіңіз және «одан әрі» басыңыз
- Конфигурациялау рәсімі аяқталғанша күте тұрыңыз.
- «Жалғастыру» басыңыз
- Егер түйіндесу орын алмаған болса, кофе қайнатқышты зауыттық баптауларға қайтаруды жүргізіңіз (төмендегі сипаттаманы қар.). Қосу баптауын қайталап жүргізіңіз.

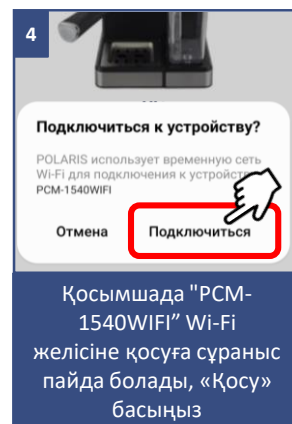
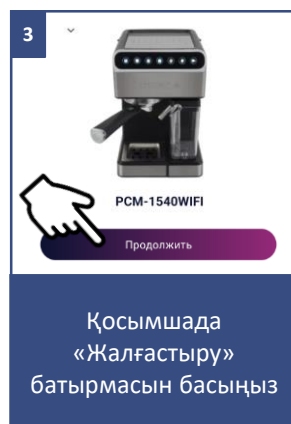
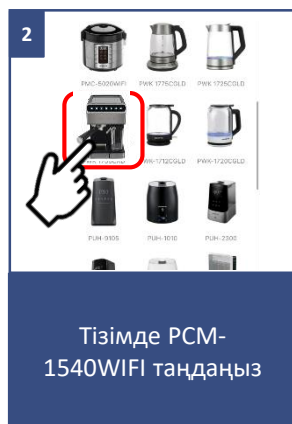
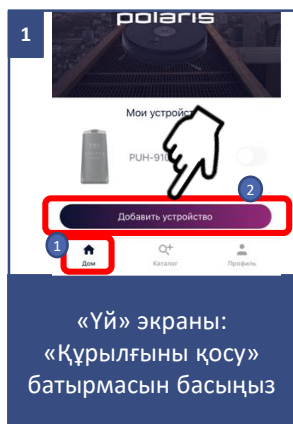

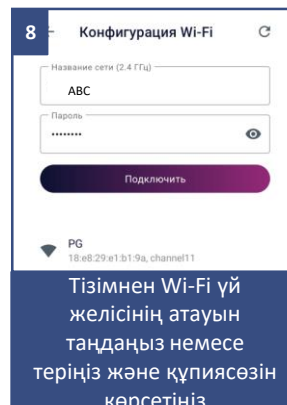
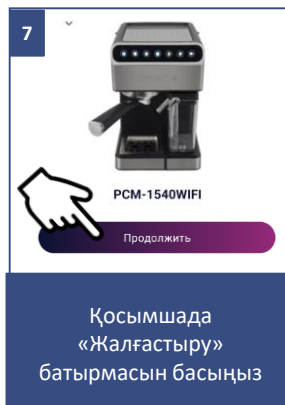
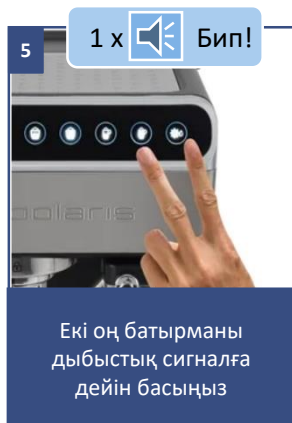

Бұрын конфигурацияланған құрылғыны түйістіру

- «Үй» экраны: «Құрылғыны қосу» батырмасын басыңыз.
- «Сіздің жаныңызда» деген тізімінен кофе қайнатқышты (PCM-1540WIFI) таңдаңыз (Егер құрылғы желіде жоқ болса - Сізде құрылғы конфигурацияланған WiFi желісі қосылғанына көз жеткізіңіз)
- Келесі экранда сізден Құрылғымен түйістіруді жүргізуді сұрайтын болады:
 1. Кофе қайнатқыш панеліндегі екі оң жақ батырманы (пиктограмма кілт тамшымен) және (пиктограмма латте) қысқа дыбыстық сигналға дейін бір мезгілде басыңыз – растау ретінде WiFi индикаторы жыпылықтай бастайды.
 2. Содан кейін қосымшада «Жалғастыру» батырмасына басыңыз

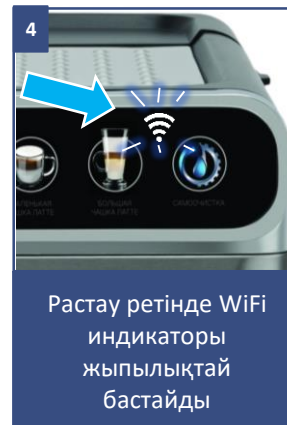
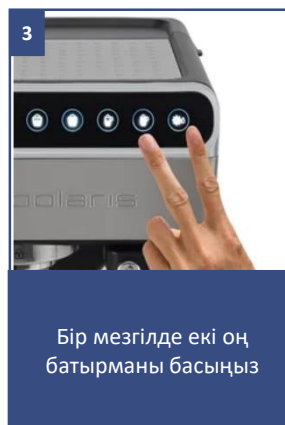
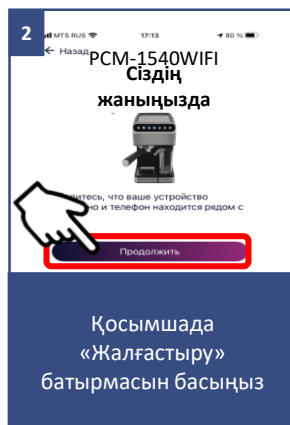
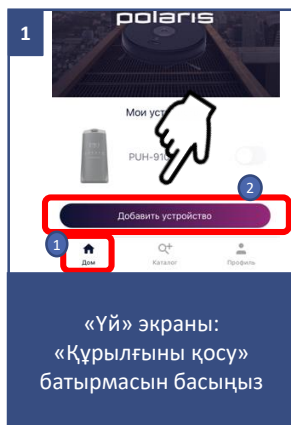

Құрылғыны басқа WiFi желісіне қайта конфигурациялау (диагностикалау режимі)

- Екі оң батырманы бір мезгілде екі қысқа қатарынан шыққан дыбыстық сигналға дейін басыңыз – растау ретінде WiFi индикаторы сөнуге керек.
- «Үй» экраны «Жаңа құрылғы» батырмасын басыңыз.
- «Барлық құрылғылар» тізімінен кофе қайнатқышты (PCM-1540WIFI) таңдаңыз.
- «Жалғастыру» басыңыз
- Қосымшада “PCM-1540WIFI” WiFi желісіне қосылуға сұрату шығады, «Қосу» батырмасын басыңыз
- Келесі экранда сізден Құрылғымен түйістіруді жүргізуді сұрайтын болады:
 1. Кофе қайнатқыш панеліндегі екі оң жақ батырманы   қысқа дыбыстық сигналға дейін бір мезгілде басыңыз – растау ретінде WiFi индикаторы жыпылықтай бастайды.
 2. Содан кейін қосымшада «Жалғастыру» батырмасына басыңыз
 - Ашылған экранда қалаған әрекетті таңдаңыз: «Конфигурацияны қалдыру және жалғастыру» - бұндай жағдайда телефон ағымдағы WiFi желісіне конфигурацияланған күйі қалады, бірақ Сіздің телефоныңыз оны ғаламтор желісі арқылы басқара алады, немесе «Құрылғыны қайта конфигурациялау» - бұндай жағдайда Сізге құрылғыны жаңа WiFi желісіне конфигурациялау ұсынылатын болады.
- Егер сіз «құрылғыны қайта конфигурациялауды» таңдаған болсаңыз: құрылғыны күйге келтіргіңіз келетін WiFi желісінің атауы мен құпия сөзін енгізіп, «Қосу» түймесін басыңыз.
- Конфигурациялау рәсімі аяқталғанша күте тұрыңыз.
- «Жалғастыру» басыңыз

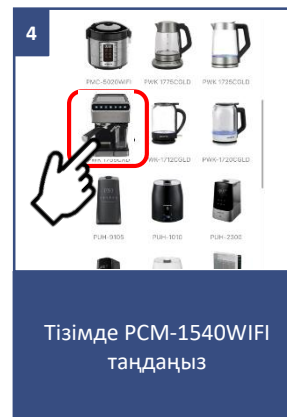
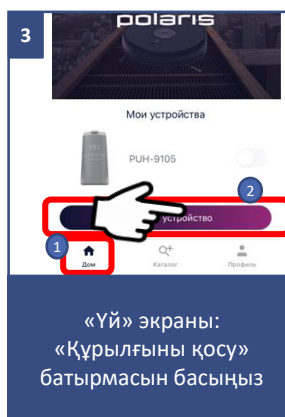

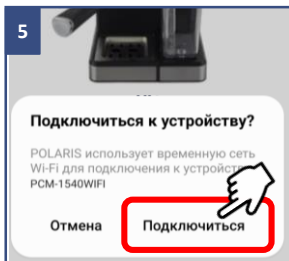

Қосымшада "PCM-1540WiFi" Wi-Fi желісіне қосуға сұраныс пайда болады, «Қосу» басыңыз



Екі оң батырманы дыбыстық сигналға дейін басыңыз



Растау ретінде WiFi индикаторы жыпылықтай бастайды

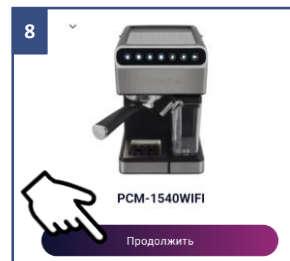

Қосымшада «Жалғастыру» батырмасын басыңыз

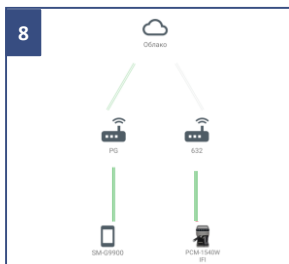

Қалаулы іс-әрекетті таңдаңыз: «Конфигурацияны қалдыру және жалғастыру», немесе «Құрылғыны қайта конфигурациялау»

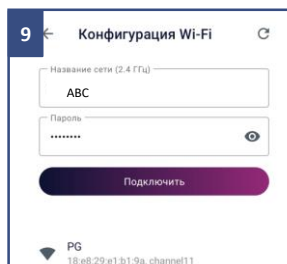

Егер Сіз «құрылғыны қайта конфигурациялау» таңдасаңыз: WiFi селісінің атауын және құпиясөзін көрсетіңіз



Конфигурация аяқталғанын күтіңіз

WiFi ЗАУЫТТЫҚ БАПТАУЛАРЫНА ҚАЙТАРУ

Кофе қайнатқыштағы екі оң батырманы бір мезгілде үш қысқа қатарынан шыққан дыбыстық сигналға дейін басыңыз – растау ретінде WiFi индикаторы сөнуі керек.



КОФЕ МАШИНАСЫНЫҢ ҚОСЫМШАДА ҚОЛЖЕТІМДІ ФУНКЦИОНАЛЫ

- 1. Кофеге арналған судың температурасын таңдау** (үш мән);
- 2. Су берілу көлемін** мүйізше арқылы 30-дан 200 мл дейін және капучинатор арқылы сүт берілуінің уақытын 5-тен 40 секундқа дейін сусындардың жеке өзіндік рецепттерін жасау үшін баптау;
- 3. Жеке сусындарды сақтау мүмкіндігі.** Бұл үшін «Жеке» мәзіріне кіріңіз және «Қосу» батырмасын басыңыз. Ашылған мәзірде сусынның типін таңдаңыз және, өзіңіздің талғамыңызға сәйкес, қосымша баптауларды белгілеңіз. Сіз ұқсас аспаптың кез келген өзге пайдаланушысымен жасаған жеке сусынмен бөлісе аласыз: бұл үшін оның белгішесін басып ұстап, содан кейін шыққан «бөлісу» белгішісіне жылжытыңыз;

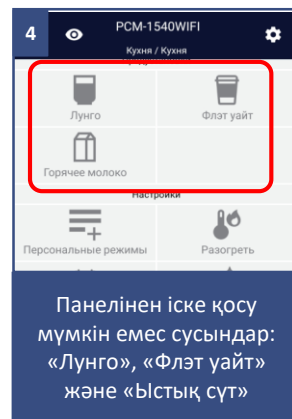
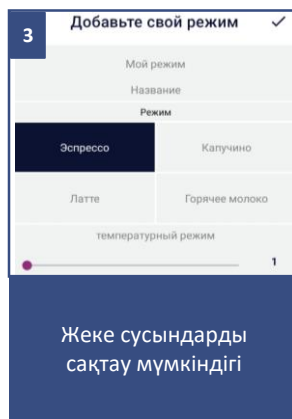
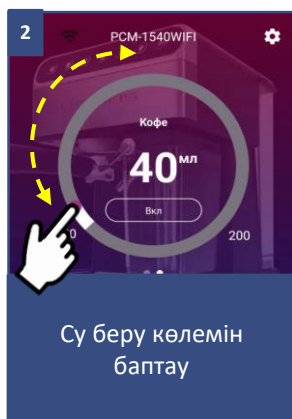
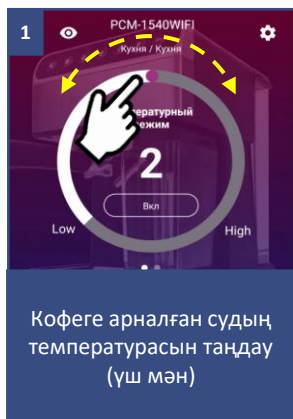

4. Қосымша сусындар, оларды аспап панелінен іске қосу мүмкін емес: «Лунго», «Флэт уайт» және «Ыстық сүт»;

5. Кестені орнату: бір реттік немесе қайталанатын.



Маңызды! Кестеде тек қана «Қыздыру» функциясы бар, ол кофе қайнатқыштың көрсеткен уақытта жұмысқа дайындығын қамтамасыз етеді;

6. Сусындар рецептері және ингредиенттерді таңдау бойынша ұсынымдар;

7. Жылдам іске қосудың панелі: аспаптың бетінде қосымшаның төменгі жағында таңдалған бағдарламалар мен режимдерді жылдам іске қосуға арналған төрт ұяшығы бар панель орналасқан. Осы панельге кез келген, Сізге ұнаған режимді орналастыру үшін жай ғана оның батырмасын басыңыз және, саусақтарыңызды босатпай, панельге тасымалдаңыз

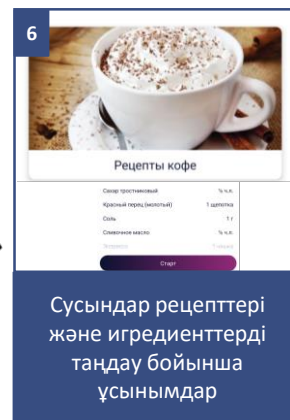
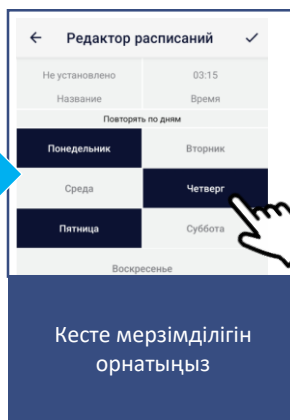
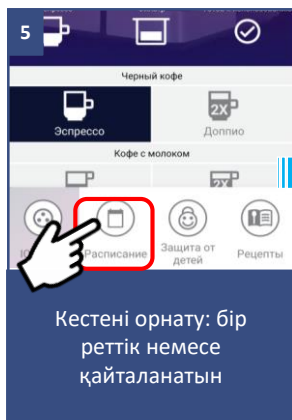

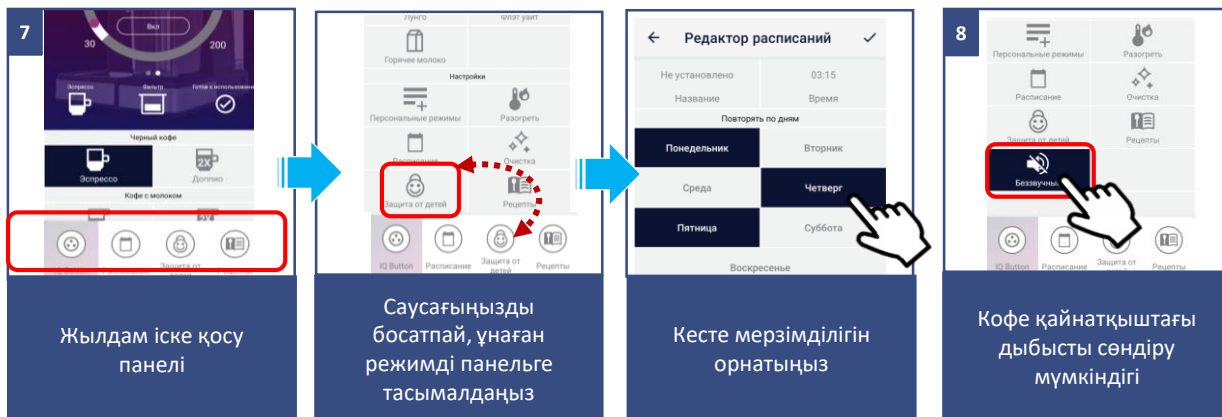

8. Кофе қайнатқыштағы дыбысты сөндіру мүмкіндігі;

9. «Smart Button» функциясы сүйікті режимді қосымшаны пайдаланусыз аспап панелінен іске қосуға мүмкіндік береді. Сүйікті режимді таңдау үшін оны қосымшадағы жылдам іске қосу панелінің ең сол жақ ұшығына (ол түрлі-түсті фонмен белгіленген) жылжытыңыз. Режимді аспап панеліндегі «Эспрессо» батырмасын (шаршы рамкамен белгіленген) басыңыз және 5 минут ішінде басып ұстаңыз. Режим іске қосылғаннан кейін аспап панелінде барлық индикаторлар сусын дайындалғанша жыпылықтайтын болады. Осы батырмаға тағайындалған режим тіпті қуат сөндірілгеннен кейін сақталатынына назар аударыңыз. Бірақ осы батырманы қасқа басқанда «Эспрессо» қалыпты режимі іске қосылады;

10. Іске қосылған режимнің индикациясы және пайдаланылатын мүйізше жөніндегі ұсыным - жай немесе қос – тандалған сусынға байланысты;



11. **Ұйықтау режимін** іске қосу уақытын баптау: кофе қайнатқышы, баптауларда белгіленген уақыт ішінде қыздыруды мерзімді түрде қосып, жұмыс температурасын сақтайтын болады;
12. **Балалардан бұғаттау (Child Lock функциясы).** Функция батырмаларды заңсыз басудан бұғаттайды. Бұғаттауды пайдаланушы телефоннан іске қосқан және аспап панеліндегі кез келген батырманы әлдебіреу басуға тырысқан жағдайда пайдаланушы телефонына тиісті хабарлама келеді. Бұғаттауды аспап панелінен іске қосу немесе сөндіру үшін «Капучино» және «Қос капучино» батырмаларын басыңыз дыбыстық сигнал естілгенше басып ұстаңыз;
13. **Қосылу күйін мониторингтеу:** аспап баптауларында тиісті батырмаға басып, желінің барлық учаскелеріндегі қосылу сапасын бағалауға және ұсыныстар алу мен қосымша баптаулар жүргізуге арналған әмбебап көмекшіні іске қосуға болады;
14. **Әзірлеушілермен байланыс:** «Бейін/Қолдау» мәзіріне кіріңіз және жаңа хабарламаның оң жақ жоғарғы бұрыштағы белгішесін басыңыз – қолдау чаты ашылады. Өзіңіздің мәселелеріңізді сипаттаңыз, скриншоттар мен бейнелерді қоса тіркеңіз. Қолдау қызметінің мамандары Сізге барлығының басын ашуға көмектеседі.
15. **Аспапқа қолжетімділік құқықтарын бақылау:** құқықтарды бақылауды іске қосу үшін Сізге қосымшадағы құрылғы бетіне өтіп, жоғарғы оң жақ бұрыштағы параметр таңбасын («жұлдызша») басып, «Құқықтарды бақылау» тармағын тандап, «Құқықтарды бақылауды қосу» ажыратқышын  «Қосылған» күйге ауыстыру керек. Осыдан кейін Сіз автоматты түрде оған толық қолжетімділік құқығы бар құрылғы әкімшісі боласыз, барлық басқа пайдаланушылар «Қарап шығу» кіру деңгейіне ие болады. Сіз әр пайдаланушы үшін жеке кіру деңгейін анықтай аласыз. Сіз құқықтарды басқару функциясын іске қосқаннан кейін құрылғыға қосылатын барлық жаңа пайдаланушылар «Қарап шығу» кіру деңгейіне ие болады және құрылғыны Сіз немесе аспаптың басқа әкімшісі осы пайдаланушыға тиісті басқару құқығын бергенге дейін басқара алмайды;

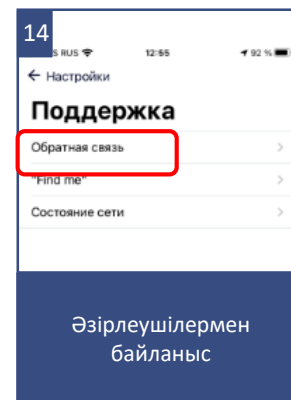
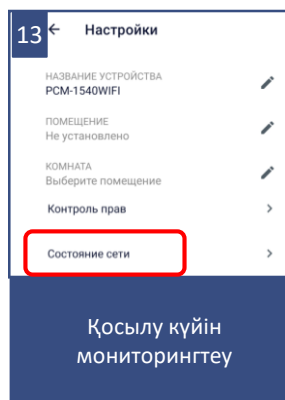
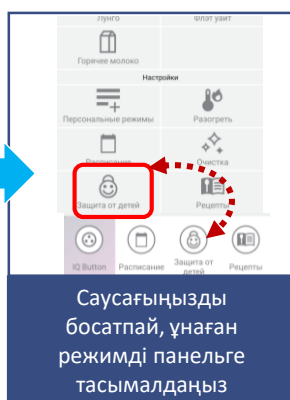
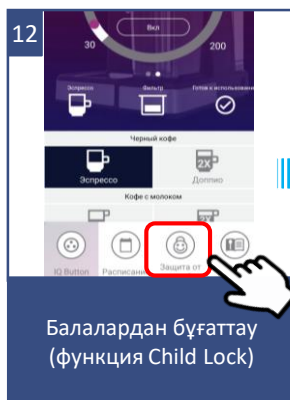

16. Құрылғымен бөлісу мүмкіндігі: Сіз өзіңіздің құрылғыңызды басқаруды Polaris IQ Home қосымшасы орнатылған кез келген адаммен жай ғана бөлісе аласыз. Бұл үшін Сізге қосымшадағы құрылғы бетіне кіріп, оң жақ жоғарғы бұрыштағы баптау символына («жұлдызша») басу, «Құқықтарды бақылау» тармағын таңдау және оң жақ жоғарғы бұрыштағы «Бөлісу» символына басу қажет. Осыдан кейін Сіз экранда осы құрылғының QR кодын көресіз.

Қабылдайтын тарап осы QR кодты сканерлеуі үшін, ол қосымшаның басты экранында «Жаңа құрылғы» батырмасын басу керек және шыққан терезеде оң жақ жоғарғы бұрыштағы сканер пиктограммасына басу қажет. Содан кейін телефон камерасын жіберетін тарап ұсынған QR кодқа бағыттау қажет және жүйе берген сыбырларды орындау керек.

QR кодты кез келген ыңғайлы әдіспен жіберуге болады: пошта, мессенджерлер, әлеуметтік желілер. Аспаптың QR коды аспапта Reset режимі іске қосылғанша өзгеріссіз қалады. Reset-тен кейін ескі QR коды енді әрекет етпейді

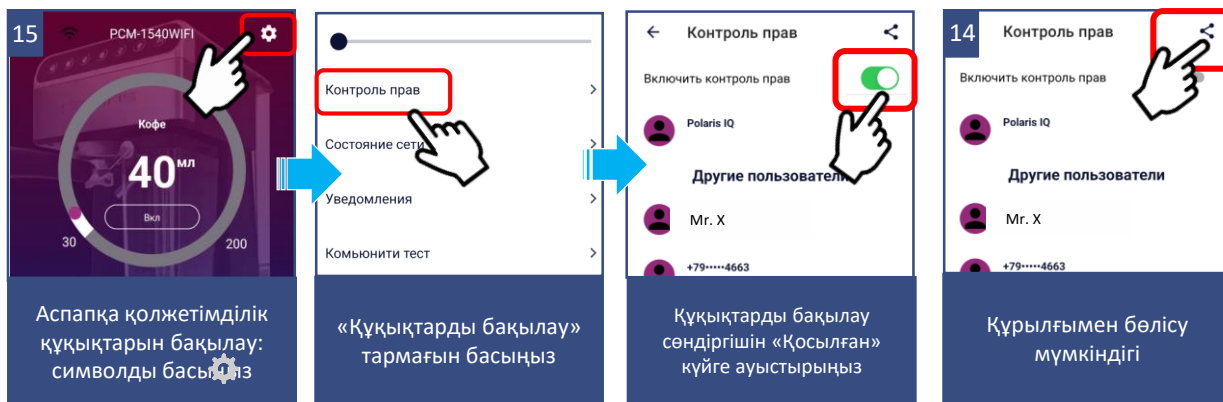

ТАЗАЛАУ ЖӘНЕ КҮТІМ



Назар аударыңыз!! Аспапты тазалауға кірісер алдында ол сөндірілгеніне, желіден ажыратылғанына және толық суығанына көз жеткізіңіз

- Сүзгінің бітеліп қалуын және кофе қайнатқыштың бөлшектерінде қиын жойылатын жауын-шашынның пайда болуын болдырмау үшін пайдаланғаннан кейін аспапты ұзақ уақыт тазалауды кейінге қалдырмаңыз.
- Аспапты суға және басқа сұйықтықтарға батырмаңыз. Су электрлік қосылыстарға түспеуін ылғи қадағалаңыз.
- Аспапты сыртқы жағынан ылғалды жұмсақ матамен сүртіп алыңыз. Аспапты тазалау үшін жемір, қажақ тазартқыш құралдарды, сонымен қатар органикалық еріткіштерді пайдаланбаңыз.
- Сүзгі ұстағышын шешіп алыңыз, сүзгіден кофе қалдықтарын кетіріңіз. Ұстағышты және сүзгіні жылы суда жуып-шайыңыз, жұмсақ түксіз матамен немесе ысқышпен құрғатып сүртіп алыңыз. Сүзгінің ішкі тесіктерін тексеріңіз, егер олар бітеліп қалған болса, кішкентай щеткамен (жиынтыққа кірмейді) тазалаңыз.
- Сүзгі ұстағышы орнатылатын орынды ылғалды матамен тазалаңыз.
- Тамшыларды жинауға арналған түпқойманы шешіп алыңыз, жиналған сұйықтықты төгіңіз, сумен жуып-шайыңыз және жұмсақ матамен сүртіңіз. Осы процедураны аспапты пайдаланған әр кезденген кейін қайталаңыз.
- Суға арналған резервуардың ішкі бөлігін ысқышпен немесе жұмсақ матамен мерзімді түрде жуыңыз.
- Терең тазалау үшін жалқы эсперссоны дайындаудың бір циклын тек қана сумен және ішінде сүзгісі орнатылмаған сүзгі ұстағышпен жүргізіңіз.

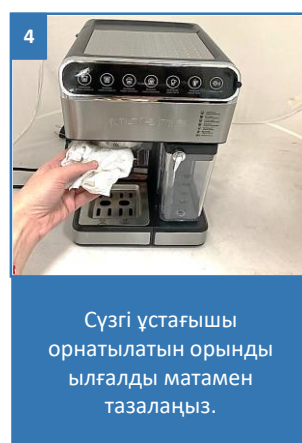
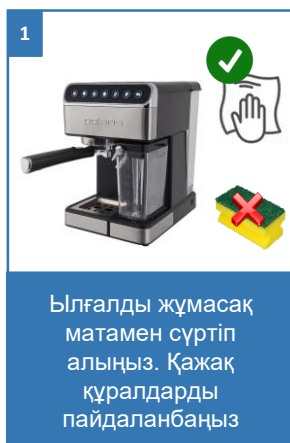

СҮТКЕ АРНАЛҒАН РЕЗЕРВУАРДЫ ЖӘНЕ БУ ШҮМЕГІН ТАЗАЛАУ

- Сүтке арналған резервуарды шешіп алыңыз, жиналған сұйықтықты ағызыңыз, жылы сумен және жұмсақ ысқышпен жуып-шайыңыз. Аспапты тазалау үшін жемір, қазақ тазартқыш құралдарды, сонымен қатар органикалық еріткіштерді пайдаланбаңыз.
- Резервуарды ҚАҚПАҚСЫЗ ыдыс жуатын машинада жууға болады.
- Таза резервуарға жылы суды «тіп» және «тах» белгілері арасына құйыңыз және оны қақпақпен бірге жинап іске қосылған және жұмысқа дайын аспапқа орнатыңыз.
- Шүмектің астына үлкен шыны-аяқты қойыңыз.
- «Өздігінен тазалану» батырманы  басыңыз. Қақпақ механизмін тазалау процесі басталады. Сүт мөлшерлеуішін жуып-шаю шүмектен сүт ағуы тоқтағанда және таза су шыққан кезде жүргізілген деп саналады.
- Тазалау индикаторы жыпылықтап тұрғанша тазалау процесі аяқталмайды. Бұл кезде бу құбырымен және кофе қайнтақышпен ешқандай іс-әрекеттерді жүргізуге болмайды.
- Тазалау аяқталғанын күтіңіз, және кофе қайнтақыш күту режиміне көшеді (барлық индикаторлар жарқырап тұрады).

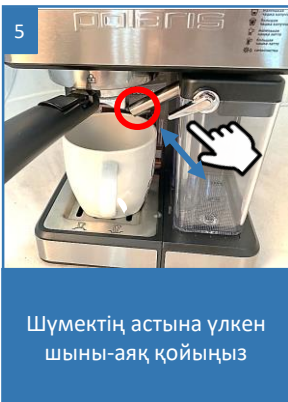
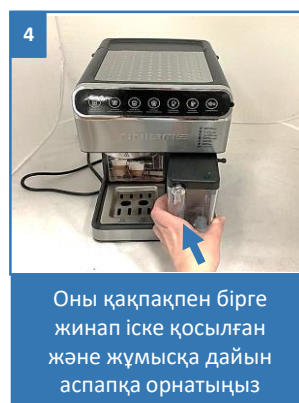
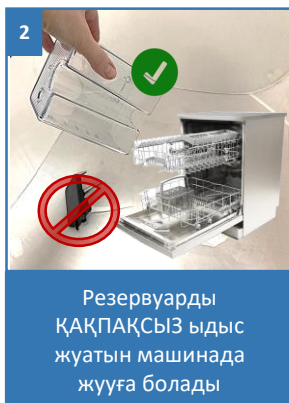

Назар аударыңыз!

- Бу құбырын тазалау 3 кезеңмен жүргізіледі:
1. Бу құбырының түтікшесі шамамен 100 градус Цельсий температурасына дейін қыздырылған судың көп мөлшерімен жуып-шайылады. Бұл кезеңде сүттен болған негізгі ластануларды шаю өтеді.
 2. Үзіліс немесе ауамен тазалау, бұл ретте бу құбырының ішкі беттерінің кептірілуі өтеді.
 3. 70-80 градустағы судың болымсыз мөлшерімен бу құбырын жуып-шаю, бұл құрамында кальций, хлор және басқа минералды заттары бар ұсақ ластануларды кетіруге мүмкіндік береді.

ҚАҚТЫ ЖОЮ

Кофе қайнатқыш тиімді жұмыс істеуі үшін қақты әр 2-3 ай сайын кетіру, ал «кермек» суды пайдаланғанда одан да жиі жүргізу ұсынылады.

Ол үшін «Жұмысқа дайындық» бөлімінде сипатталған әрекеттерді орындау керек, тек судың орнына Polaris кальцификаторын пайдалану керек.

Бұдан кейін «Жұмысқа дайындау» тарауында сипатталған операцияларды қайталап орындау қажет, бірақ енді резервуарды таза суға толтыру керек.



Назар аударыңыз!

Толық тазалауды кофе дайындаудың әр 80 циклынан кейін, егер су жұмсақ (сүзгілінген) болса, және су кермек болса, кофе дайындаудың әр 40 циклынан кейін жүргізу ұсынылады.



Уақтылы немесе тиісті емес күтім жасаудың нәтижесінде туындаған ақаулықтарды жою, сондай-ақ сүзгілерді тазалауға, май шөгінділері мен қақты кетіруге байланысты жұмыстар кепілдік қызмет көрсетуге кірмейді және пайдаланушының есебінен орындалады.



САҚТАУ

1. Пайдаланылмайтын аспап желіден ажыратылғанына көз жеткізіңіз.
2. Суды ағызыңыз және аспапты тазалаңыз.
3. Құралды құрғатып сүртіңіз және құралдың құрғақ, салқын жерде сақталуын қадағалаңыз.
4. Сүзгілер мен алмалы сүзгілерді кофе қайнатқыштан ажыратылған күйде сақтау керек.
5. **Пайдалануда болған кофе қайнатқышты, аспаптың ішкі жолдарында қалған судың қатып қалуына және аспаптың істен шығуына жол бермеу үшін, ауаның теріс температурасында сақтауға болмайды.**

Электр аспаптары қоршаған ауаның температурасы плюс 40°C-ден аспайтын, салыстырмалы ылғалдылығы 70%-дан аспайтын және қоршаған ортада электр аспаптар материалдарына теріс әсер ететін шаң, қышқылды және басқа да бұлар болмайтын жабық құрғақ және таза үй-жайда сақталады.

ТАСЫМАЛДАУ

Электр аспаптарды нақты түрдегі көлікте қолданылатын жүктерді тасымалдау ережелеріне сәйкес көліктің барлық түрлерімен тасымалдайды. Аспапты тасымалдағанда зауыттық түпнұсқа ораманы пайдаланыңыз.

Аспаптардың тасымалдануы оларға атмосфералық жауын-шашын мен жегі орталардың тікелей әсер ету мүмкіндігін болдырмауы тиіс.

ӨТКІЗУ

Өткізу ережелері белгіленбеген.

КӘДЕГЕ ЖАРАТУ БОЙЫНША ТАЛАПТАР



Ескерту: *Электр аспаптың пайдалану мерзімі аяқталғаннан кейін оны әдеттегі тұрмыстық қалдықтармен бірге тастамай, ресми жинау пунктіне кәдеге жаратуға жіберіңіз. Осылайша, Сіз қоршаған ортаны сақтауға көмектесесіз.*

Бұйымдарды кәдеге жарату кезінде пайда болатын қалдықтар белгіленген тәртіппен және салалық нормативтік құжаттаманың қолданыстағы талаптары мен нормаларына сәйкес, оның ішінде СанЕЖН 2.1.7.1322-03 «Өндіріс және тұтыну қалдықтарын орналастыруға және залалсыздандыруға қойылатын гигиеналық талаптарға» сәйкес кейінгіде кәдеге жаратумен міндетті жинауға жатады.

АҚАУЛЫҚТАР ЖӘНЕ ОЛАРДЫ ЖОЮ

A) Сүзгі ұстағыштың шүмегінен ыстық су немесе кофе ақпайды.

- Резервуарға су толтырылғанына көз жеткізіңіз.
- Бәлкім, кофе қайнатқыштың жұмыс бөлігінің ішіне ауа түскен шығар, осының нәтижесінде сорап сөніп қалуы мүмкін.
- Сүзгісі бар ұстағышты кофе қайнатқыштың корпусына қоспай, жалқы капучино дайындау процесін шыны-аяққа су құйылғанша және капучинатордан будың тұрақты ағышасы шыққанша тиісті сенсорға қол тигізумен қайталаңыз. Сорғы жұмыс істеп тұрғанда бұл ретте қабылдағыш келтеқұбырдан ауаны шығару үшін су құйылған резервуарды сәл көтеру-түсіру ұсынылады. Бос сүт контейнері штаттық орынға орнатылған болуы тиіс.
- Егер осыдан кейін бұл қызмет қалпына келмеген болса, сервистік орталықтың білікті мамандарына жүгіну керек.

B) Бу жеңінің шүмегінен бу шықпайды.

- Бу жеңінің шүмегінің ішінде жиналып қалуы мүмкін болатын түзілімдерді кетіріңіз.
- Контейнердегі судың деңгейін тексеріңіз.

C) Кофе сүзгі ұстағышынан асып төгіледі:

- Бәлкім, сүзгіге ұнтақталған кофе тым көп мөлшерде салынған шығар, осының нәтижесінде сүзгі ұстағышы кофе қайнтақыш корпусындағы ұяшыққа тығыздап бекітілмеген. Кофе қайнтақыш суығанан күту және, ұнтақталған кофенің сипаттамаға сәйкес келетін мөлшерін пайдаланып, сусынды қайталап дайындау қажет.

D) Алғашқы порцияны дайындағанда сүзгі ұстағыштың шүмегінен кофе тым баяу ағады немесе мүлде ақпайды.

- Ұнтақталған кофеге арналған сүзгіні тексеріңіз. Егер сүзгінің тесіктері бітеліп қалған болса, кішкентай щетканы және жылы судағы бейтарап жуғыш құралдың ерітіндісін пайдаланып, оларды тазалау қажет.
- Бұл проблема кофе қайнатқыш корпусының ұяшығындағы теспеленген диск арқылы судың жеткіліксіз түсуімен негізделуі мүмкін. Проблема сервистік орталықтың мамандарымен жойылады.
- Суға арналған резервуар кофе қайнтақыш корпусына қате орнатылған. Резервуарды аспап корпусына мүмкіндігінше тығыз және тұрақты жайғастырып, оны орналастырыңыз.
- Резервуарда кофе дайындауға сорап оны айдауы үшін су жеткіліксіз. Резервуарды толтырыңыз.

E) Кофе сұйық және суық.

- Пайдаланылатын кофе тым ірі етіп ұнтақталған.
- Неғұрлым қоландырылған және ыстық сусын дайындау үшін кофе дәндері ұсақтап ұнтақталған (эспрессо кофе қайнатқыштары үшін сәйкес келетін) болуы тиіс.

F) Кофе капсулаларға арналған қондырма ұстағышынан асып төгіледі

- Егер Nespresso типті капсулаларға арналған ұстағышты пайдаланылса, капсулаларға арналған қондырманың төменгі бөлгіндегі кофе берілетін тесіктер бітелмегеніне көз жеткізіңіз. Қажет болған жағдайда оларды тазалауға арналған құрылғының көмегімен тазартыңыз.
- Егер Dolce-Gusto типті капсулаларға арналған ұстағышты пайдаланылса, капсулаларға арналған қондырмадағы су берілетін тесіктер бітелмегеніне көз жеткізіңіз. Қажет болған жағдайда оларды тазалауға арналған құрылғының көмегімен тазартыңыз.

WI-FI ҚОСЫЛУЫНА ҚАТЫСТЫ АҚАУЛЫҚТАРДЫ ІЗДЕУ ЖӘНЕ ЖОЮ

Мәселе	Себебі	Жою тәсілі
Кофе шайнатқышы панельдегі батырмаларға басуға әрекет етпейді	ChildLock режимі іске қосылған	Режимді қосымшадан, немесе құрылғы экранынан сөндірңіз.
Құрылғы WiFi роутерге қосыла алмайды	1. Қосу процесінде іркіліс орын алады	<p>a. Сіздің аспабыңыз қосымшада қолданылатынына көз жеткізіңіз: қосымшаның басты мәзірінде «Құрылғы қосу» батырмасын басыңыз және «Барлық құрылғылар» тізімін ашыңыз;</p> <p>b. Сіздің роутер 2,4 Ггц жиілікте жұмыс істеп тұрғанына көз жеткізіңіз. Роутерді баптау үшін Сіздің роутеріңіздің нұсқаулығын қараңыз;</p> <p>c. Сіздің роутеріңіз кіріс қосылуларға қосымша шектеулер (мысалы, тек қана көрсетілген MAC-мекенжайларды қосу) қоймайтынына көз жеткізіңіз. Роутерді баптау үшін Сіздің роутеріңіздің нұсқаулығын қараңыз.</p> <p>d. Сізде бағдарламаның соңғы нұсқасы орнатылғанына көз жеткізіңіз;</p> <p>e. Бағдарламаны телефон жадынан жүктеңіз және тағы бір рет іске қосыңыз: телефондағы ашық қосымшалардың тізімін ашыңыз және Polaris IQHome бағдарламасының іске қосылған терезесін жоғары қарай жылжытыңыз, содан кейін бағдарламаны қайталап іске қосыңыз және қосу процесін қайталаңыз;</p> <p>f. Аспапты диагностикалау режимін қосыңыз – Тұтынушы нұсқаулығындағы «Қосуды баптау» тарауын қараңыз;</p> <p>g. Аспап баптауларын жоюды жүргізіңіз (Reset) – Пайдалану жөніндегі нұсқаулықтағы «Қосуды баптау» тарауын қараңыз;</p>
	2. Қосылу сәтті орындалған, құрал қосымшадағы құралдар тізімінде көрсетілді, алайда оны басқару қолжетімсіз.	Сіздің телефоныңыз WiFi желісіне кері қайта қосылуды орындағанына көз жеткізіңіз. Бұл үшін телефонның WiFi баптаулары тарауын ашыңыз және қажеттілік болғанда Сіздің WiFi желіңізге қолмен қосылыңыз.
	3. Аспап іске сәтті қосылған, алайда қосымшадағы пәрмендерге кенет әрекет етуін тоқтатқан.	<p>Құралдың бетіне кіріңіз және оң жақ жоғарғы бөлігіндегі жұлдызшаға басыңыз. Содан кейін «Қосылыстың диагностикасы» тараудағы диагностикалау диаграммасымен танысыңыз. Желінің қызыл түсті учаскенің қасындағы леп белгісіне басыңыз және интерактивті көмекшінің нұсқауларын орындаңыз.</p> <p>Өзіңіздің мәселеңіздің шешімін таппадыңыз ба? Қосымша ақпаратпен танысыңыз немесе біздің сайтымыздағы немесе қосымшадағы пайдаланушы бейініндегі "Ақылды үй" қолдау қызметімен хабарласыңыз.</p>

Мәселе	Себебі	Жою тәсілі
Кофе қайнатқыш панеліндегі индикаторлар баяу жыпылықтайды және ол батырмаларға басуға әрекет етпейді	Кофе қайнатқышы қыздыру режимінде тұр	Қыздыру аяқталғанын күтіп, содан кейін сусынды дайындауды іске қосу керек
Сусындардың бөлігі немесе барлық сусындар қосымшадан іске қосу үшін қолжетімсіз	1. Капучинатор орнатылмаған	Бұл жағдайда тек қана сүт қосылмаған сусындарды іске қосуға болады;
	2. Кофе қайнатқышы қыздыру режимінде тұр	Қыздыру аяқталғанын күтіп, содан кейін сусынды дайындауды іске қосу керек



Ескертпе!

Өзгерістер мен жақсартуларды енгізудің үздіксіз процесінің салдарынан нұсқаулық, бұйым мен өнім арасында кейбір айырмашылықтар байқалуы мүмкін. Өндіруші пайдаланушы осыған назар аударады деп үміттенеді. **Осыған байланысты** Сіз экранда көріп тұрғаныңыз осы Нұсқаулықта жазылғанынан ерекшеленуі мүмкін.

ТЕХНИКАЛЫҚ СИПАТТАМАЛАРЫ

PCM 1540 WIFI IQ Home- POLARIS сауда маркасының тұрмыстық электрлік кофе қайнатқышы.

ТЕХНИКАЛЫҚ СИПАТТАМАЛАРЫ	
Желі кернеуі	220-240 В
Жиілік	~50 Гц
Қуат	1400 Вт
Суға арналған резервуардың сыйымдылығы	1,8 литр
Қорғау класы	I

Ескертпе:

Өзгерістер мен жақсартуларды енгізудің үздіксіз процесінің салдарынан нұсқаулық пен өнім арасында кейбір айырмашылықтар байқалуы мүмкін. Өндіруші пайдаланушы осыған назар аударады деп үміттенеді.

СЕРТИФИКАТТАУ ТУРАЛЫ АҚПАРАТ

Өнім КО ТР 004/2011 «Төмен вольтті жабдықтардың қауіпсіздігі туралы», сондай-ақ КО ТР 020/2011 «Техникалық құралдардың электромагниттік үйлесімділігі» талаптарына сәйкестігін растау рәсімінен өтті және Кеден Одағының мүше мемлекеттерінің нарығында өнім айналымының бірыңғай белгісімен таңбаланады.

Сәйкестік сертификатының/декларациясының нөмірі және оның қолданылу мерзімі туралы ақпаратты Сіз POLARIS бұйымын сатып алған жерде немесе өндірушінің Уәкілетті өкілінен ала аласыз.



Бұйымның қызмет көрсету мерзімі: 3 жыл.

Кепілдікті мерзімі: сатып алған күннен бастап 2 жыл.

Өнім табиғи тозуға ұшырайтын және/немесе қызмет ету мерзімі шектеулі және олардың ресурстары таусылғандықтан жоспарлы ақылы ауыстыруға жататын компоненттерді қамтиды. Өндіруші бұл компоненттерге шектеулі кепілдік береді.

Бұл өнімде мыналар:

- сусындарды тарату тобына, құбырларға және бу желілеріне арналған тығыздағыштар - 6 ай.

- Автоматты капучинатор (жұмыс ережелерін сақтаған жағдайда) - 6 ай.

Дайындалған күні бұйымда көрсетілген.

Қытайда өндірілген.

Зауытта: ФОШАН ШУНДЕ БЕЛИВ ЭЛЕКТРИКАЛ АППЛАЙАНСЕС КО., ЛТД

Тхе Тхирд Оф 1/Ф, 2/Ф, 3/Ф, №.15, Дафу Роад, Дафуджи Ауданы, Ронгги, Шунде, Фошан, Қытай.

At factory: FOSHAN SHUNDE BELIEVE ELECTRICAL APPLIANCES CO., LTD

The Third Of 1/F, 2/F, 3/F, No.15, Dafu Road, Dafuji Area, Ronggui, Shunde, Foshan, China

Өндіруші: НИНБО ХЭНСФОРТ ОВЕРСИЗ ЭЙША ЛИМИТЕД Мекенжайы: № 158 Доншан Лю, Хушан Чжидао, Цыси, Чжэзьян провинциясы, ҚХР Manufacturer: NINGBO HANSFORT OVERSEAS ASIA LIMITED No. 158 Dongshan Lu, Hushan Jiedao, Cixi City, Zhejiang Province, PRC

Өндірушінің РФ және Кедендік Одақтың мүше мемлекеттеріндегі Импорттаушысы және Уәкілетті өкілі:

"ЭйджиАй Электроникс" ЖШҚ, Ресей, 115419, Мәскеу қ., Орджоникидзе көшесі, 11-үй, 3-құрылыс, 4-қабат I -үй-жай 13-бөлме, Тел. +7 (495) 419-11-78 Бірыңғай анықтамалық қызметтің телефоны 8-800-700-11-78

КЕПІЛДІКТІ МІНДЕТТЕМЕЛЕР

Бұйым: Электрлік кофе қайнатқыш

Моделі: PCM 1540 WIFI IQ Home

Осы кепілдік өндірушімен Ресей Федерациясының қолданыстағы заңнамасында белгіленген тұтынушы құқықтарына қосымша ұсыналады және оларды ешқандай жағдайда шектемейді.

Осы кепілдік бұйымды сатып алынған күннен бастап 24 ай бойы әрекет етеді және материалдар мен жұмысқа байланысты ақаулар табылған жағдайда бұйымға кепілдік қызмет көрсетілетін білдіреді. Бұл жағдайда тұтынушы, басқаларға қоса, бұйымды тегін жөндеуге құқылы. Осы кепілдік келесі шарттар сақталған кезде жарамды:

1. Өндірушінің кепілдікті міндеттемелері «POLARIS» сауда маркасымен шығарылатын және өндіруші уәкілеттік берген сатушылардан, кепілдік қызмет көрсетілетін елдерде (сатып алу орнына қарамастан) сатып алынған барлық үлгілерге қолданылады.
2. Бұйым пайдалану жөніндегі нұсқаулыққа және қауіпсіздік жөніндегі ережелер мен талаптарды сақтауға қатаң сәйкестікте пайдаланылуы тиіс.
3. Аспаптың құрамында табиғи тозуға ұшырайтын, шектеулі ресурсы бар және аспапқа ретті Техникалық қызмет көрсету шегінде ауыстырылуға жататын құрамдас бөлшектер пайдаланылады. Техникалық қызмет Өндірушінің Авторизацияланған Сервистік Орталығында тұтынушы үшін ақылы негізде жүзеге асырылады.
4. Осы кепілдік мыналардың нәтижесінде пайда болған ақаулар мен бұйымның сыртқы өзгеруіне қатысты болмайды:
 - Химиялық, механикалық немесе өзге де әсер ету, бөгде заттардың, сұйықтықтардың, жәндіктердің және олардың тіршілік ету өнімдерінің бұйымның ішіне түсуі;
 - Бұйымды оның тікелей міндетінен тыс пайдалануында болатын қате пайдаланылуы, сондай-ақ Пайдалану жөніндегі нұсқаулықтың және қауіпсіздік техникасы ережелерінің талаптарын бұза отырып, бұйымды орнату және пайдаланудан;
 - Құрамында минералды заттар көп мөлшерде болатын суды пайдалану салдарынан әк шөгіндісі, су тасы мен қақ шөгінділері.
 - Қалыпты пайдалану, сонымен қатар функционалдық қасиеттеріне әсер етпейтін: сыртқы немесе ішкі беттің механикалық зақымдануы (майысулар, сызаттар, ескірулер), металл түсінің табиғи өзгеруі, оның ішінде құбылмалы және қара дақтардың пайда болуы, сондай-ақ жабынды зақымдалған жерлерде және металдың жабылмаған учаскелерінде металл жемірілуінен;
 - Өңдеу бөлшектерінің, шамдардың, батареялардың, қорғаныс экрандарының, қоқыс жинағыштардың, белбеулердің, щеткалардың және пайдалану мерзімі шектеулі өзге де бөлшектердің тозуынан;
 - Бұйымға авторизацияланған сервистік орталықтары* болып табылмайтын тұлғалар немесе ұйымдар жүргізген жөндеулер;
5. Осы кепілдік осы талонның түпнұсқасымен бірге сатушы берген тауарлық чек түпнұсқасы және ақаулар анықталған бұйым ұсынылғанда жарамды.
6. Бұл кепілдік тек жеке тұрмыстық қажеттіліктерге арналған бұйымдарға жарамды және коммерциялық, өнеркәсіптік немесе кәсіби мақсаттарға пайдаланылатын бұйымдарға қолданылмайды.

POLARIS бұйымдарына кепілдікті қызмет көрсетудің барлық сұрақтары бойынша POLARIS ең жақын орналасқан ресми сатушысына жүгініңіз.

Жабдықта ақаулықтар анықталған жағдайда дереу сервистік орталықпен хабарласу.

**Авторизацияланған қызмет көрсететін орталықтардың мекенжайлары Компания сайтында: www.polaris.ru*

Жеткізуші тасымалдау кезінде бұйымды бүлдіруге байланысты залал үшін, дұрыс пайдаланбау нәтижесінде, сондай-ақ бұйымды түрлендіруге немесе өз бетінше жөндеуге байланысты ешқандай жауапкершілік көтермейді.

