HONOR 600 5G

Руководство пользователя

HONOR

Содержание

Знакомство

Изменение способа навигации 1
Перенос данных со старого устройства на новое 2
Блокировка и разблокировка экрана 3
Подключение к мобильной сети 4
Подключение к сети Wi-Fi 11
Рабочий экран 12
Часто используемые значки 17
Просмотр и выключение уведомлений 18
Регулировка громкости 19
Включение, выключение и перезагрузка устройства 22
Зарядите телефон 22

Honor Connect

Умное взаимодействие 24
MagicRing 26
Связанные приложения 27
Связанные вызовы 29
Связанные уведомления 30
Связанный ввод 32
Связанная камера 33
Передача сети 34
Использование службы на нескольких устройствах 35
Показ экрана 36
Совместное использование наушников 37
Совместное использование часов 38
Взаимодействие телефона к ПК Honor другой марки 39
Показ экрана телефона Honor на планшете 41
Проекция 42
Honor Share 44
Синхронизация заметок между брендами 49
Связанные файлы 50

Создание видео

Основы фотографии 51
Съемка фото 52
Съемка видео 66
Редактирование фото 73
Редактирование видео 79
Просмотр фото и видео 82

Наслаждайтесь полезными функциями

Magic Text 94
Honor Magic Portal 95
Magic Capsule 97
AI-вызов 98
Перевод с ИИ 99
Виртуальный пульт 100
Переключение аудиоканалов одним касанием 100
Качество звука и звуковые эффекты 101
Украшение для видеовызова 101

Советы

AI-кнопка 102
AI-субтитры 102
Быстрое включение часто используемых функций приложения 103
Скриншот и запись с экрана 104
Работа в мультиоконном режиме 106

Приложения

Приложения 112
Контакты 113
Телефон 116
Календарь 120
Часы 123
Заметки 124
Honor Документы 127
Файлы 130
Диктофон 131
Эл. почта 132
Калькулятор 133
Фонарик 134
Компас 135
Зеркало 135
Приложение-клон 136
Диспетчер системы 136
Device Clone 138
Советы 138

Настройки

Wi-Fi 140
Bluetooth 141
Мобильная сеть 143
Другие соединения 150
Персонализированный рабочий экран и другие функции 153

Экран и яркость 160
Звуки 165
Уведомления 169
Биометрические данные и пароли 170
Приложение 174
Батарея 175
Память 177
Безопасность 178
Конфиденциальность 182
Специальные возможности 186
Настройка пользователей 194
Система и обновления 195
Сведения о телефоне 200

Знакомство

Изменение способа навигации

Включение шара-ассистента

Переместите **Плавающая кнопка** в удобную вам позицию на экране для управления телефоном.

Выберите **Настройки** > **Специальные возможности** > **Плавающая кнопка** и включите параметр **Плавающая кнопка**.

Когда появится кнопка **Плавающая кнопка**, вы сможете задать следующие настройки:

- **Действия**: Нажмите **Нажатие**, **Двойное нажатие**, **Нажатие и удержание** или **Удержание и проведение пальцем по горизонтали** и следуйте инструкциям на экране, чтобы настроить жесты **Плавающая кнопка**.
- **Отображение**: Проведите по горизонтальной полосе влево или вправо, чтобы настроить **Прозрачность в режиме ожидания**, а затем включите «**Автоматическое скрытие в полноэкранном режиме**» и «**Привязка к краю**».

Режим навигации

Использование навигации с помощью жестов

Перейдите в раздел **Настройки** > **Система и обновления** > **Системная навигация** и выберите **Жесты**.

Вам будут доступны следующие возможности:

- Вернуться в главное меню: проведите от правого или левого края к центру экрана.
- Вернуться на рабочий экран: проведите вверх от середины нижнего края экрана.
- Получить доступ к многозадачности: проведите вверх от нижнего края экрана и задержите палец.
- Закрыть задачу: на экране многозадачности проведите вверх по карточке с задачей. Проведите пальцем вниз по карточке, чтобы заблокировать задачу.

  Заблокированные задачи не будут удаляться пакетами при нажатии на значок  в интерфейсе многозадачности.
- Быстрое переключение приложений: Проведите пальцем по дуге в нижней части экрана, чтобы переключиться между приложениями.

Вы также можете перейти в раздел **Системная навигация**, чтобы включить опцию **Отображение панели навигации** для облегчения работы с жестами с использованием панели навигации.

Использование трех навигационных кнопок

Перейдите в раздел **Настройки** > **Система и обновления** > **Системная навигация** и выберите **Три кнопки**.

После включения трех навигационных кнопок вы сможете:

- Нажать на значок  чтобы вернуться на предыдущее страницу или выйти из приложения.
- Нажать на значок , чтобы вернуться на рабочий экран.
- Нажать на значок , чтобы перейти на страницу «Недавние задачи».

Вы также можете выполнять больше операций на основе своих привычек:

- Выбрать комбинацию различных навигационных кнопок.
- Нажмите на значок , (если вы хотите, чтобы навигационная комбинация содержала его) и откройте «Центр управления».

Перенос данных со старого устройства на новое

Использование Device Clone для перемещения данных на новое устройство

Device Clone позволяет быстро и легко переносить самые необходимые данные, включая контакты, календарь, изображения и видео, с вашего старого телефона на новый телефон.

Перенос данных с устройства

1. На новом телефоне откройте приложение **Device Clone** . В качестве альтернативы, перейдите в раздел **Настройки** > **Система и обновления** > **Device Clone**, нажмите **Это новое устройство**, а затем выберите соответствующий тип старого устройства.
2. Следуйте инструкциям на экране для загрузки и установки. **Device Clone** на ваше старое устройство.
3. На старом устройстве откройте приложение **Device Clone** и нажмите **Это старое устройство**. Следуйте инструкциям на экране, чтобы подключить старое устройство к новому телефону, отсканировав код или выполнив подключение вручную.
4. На старом устройстве выберите данные, которые вы хотите клонировать, а затем нажмите **Далее** > **Перенос**, чтобы начать клонирование.

Приложение **Device Clone** доступно только на телефонах на базе Android 7.0 или более поздней версии, iOS 8.0 или более поздней версии.

Блокировка и разблокировка экрана

Блокировка и разблокировка экрана

Заблокированный экран

Если вы не будете взаимодействовать с телефоном в течение некоторого периода времени, то экран автоматически заблокируется.

Вы также можете вручную заблокировать экран одним из следующих способов:

- Нажмите на кнопку питания или
- Сведите два пальца, чтобы войти в интерфейс редактирования на главном экране, нажмите **Виджеты**, проведите пальцем вверх по экрану до нижней части списка карт, выберите **Классические виджеты** и нажмите **Блокировка экрана**, чтобы заблокировать экран.

Переход в спящий режим

Перейдите в раздел **Настройки** > **Экран и яркость** > **Спящий режим** и выберите время перехода в спящий режим.

Включение экрана

Включить экран можно любым из указанных ниже способов.

- Нажать кнопку питания.
- Перейти к разделу **Настройки** > **Специальные возможности** > **Быстрый доступ и жесты** > **Включение и выключение экрана** и включить функцию **Активация поднятием устройства** или **Активация двойным касанием экрана**

Разблокировка экрана с помощью пароля

Когда экран активирован, проведите вверх из центра экрана, чтобы отобразилось поле для ввода пароля. Введите пароль разблокировки экрана.

Разблокировка распознаванием лица

Включите экран и расположите его напротив вашего лица. Устройство разблокируется, когда ваше лицо будет распознано.

Разблокировка сканированием отпечатка пальца

Когда экран активирован, на нем отобразится значок отпечатка пальца. Нажмите на значок зарегистрированным пальцем, чтобы разблокировать экран.

Настройка списка часто используемых приложений на экране блокировки

1. Выберите**Настройки** > **Рабочий экран и стиль** > **Персональные стили** > **Настроить**.
2. Нажмите значок приложения в левом или правом нижнем углу экрана. На всплывающей панели значков выберите значки приложений, которые нужно настроить. Если вы не хотите, чтобы часто используемые приложения отображались на экране блокировки, выберите для них вариант  и нажмите **Готово**.

Отображение подписи приветствия на экране блокировки

Перейдите в раздел **Настройки** > **Рабочий экран и стиль**, нажмите **Подпись на экране блокировки**, затем введите текст, который будет отображаться на экране блокировки.

Чтобы удалить подпись приветствия, нажмите **Подпись на экране блокировки** и удалите текст.

Подключение к мобильной сети

Включение и выключение режима полета

Во время авиаперелета вы можете включить режим полета, если таковы требования авиакомпании. Когда включен режим полета, ваше устройство не может выполнять вызовы, отправлять и принимать SMS-сообщения, а также использовать мобильную передачу данных. Все остальные функции будут доступны.

Вы можете включить или выключить режим полета одним из предложенных способов.

- Проведите вниз по строке состояния, чтобы открыть панель уведомлений, затем проведите вниз по панели уведомлений, чтобы открыть все значки быстрого доступа. Нажмите на значок , чтобы включить или выключить функцию **Режим полета**.
- Перейдите в раздел **Настройки** > **Мобильная сеть** и включите или выключите функцию **Режим полета**.

Когда включается режим полета, Wi-Fi и Bluetooth автоматически выключаются. Вы можете включить их, если это допускается правилами авиакомпании.

Управление трафиком

Откройте приложение **Диспетчер системы** , затем нажмите **Статистика трафика**, чтобы посмотреть расход трафика и управлять доступом в сеть.

Просмотр и настройка приложений с высоким потреблением данных

1. Вы можете просмотреть список приложений, отсортированный по объему использованных данных, на экране **Статистика трафика** в разделе **Трафик в этом месяце**.
2. Нажмите на приложение с высоким потреблением данных, чтобы ограничить ему доступ к мобильным данным, данным в роуминге и другим данным.

   Для некоторых приложений (например, сгенерированных Приложением-клоном) нельзя ограничить доступ в Интернет на экране **Статистика трафика**. Чтобы ограничить доступ в Интернет, откройте **Настройки** > **Приложения** > **Управление приложениями**, выберите имя приложения и нажмите **Статистика трафика**.

Просмотр и настройка доступа в Интернет для приложений

На экране **Статистика трафика** нажмите **Доступ в сеть**, снимите флажок **Моб. интернет** и установите для всех приложений с высоким потреблением данных (таких как Video Player) режим «Только по Wi-Fi».

Для некоторых приложений (например, сгенерированных «Приложением-клоном») нельзя ограничить доступ в Интернет на экране **Статистика трафика**. Чтобы ограничить доступ в Интернет, откройте **Настройки** > **Приложения** > **Управление приложениями**, выберите имя приложения и нажмите **Статистика трафика**.

Включение и выключение функции Умная экономия трафика

Включите функцию Умная экономия трафика, чтобы приложения не расходовали трафик во время работы в фоновом режиме.

1. Чтобы включить функцию, на экране статистики трафика нажмите **Экономия трафика**. В строке состояния отобразится значок .
2. Если вы хотите предоставить некоторым приложениям неограниченный доступ в сеть даже во время работы в фоновом режиме, переместите переключатели для этих приложений в положение «включено».

Добавление напоминаний об использовании мобильной передачи данных

Добавьте информацию о тарифном плане SIM-карты в **Диспетчер системы** и задайте напоминания об использовании. Затем **Диспетчер системы** будет напоминать вам об использовании мобильной передачи данных.

Если телефон поддерживает две SIM-карты, вы можете указать тарифы для каждой из карт.

1. На странице «**Статистика трафика**» нажмите «**Другие настройки** > **Ежемесячный лимит трафика**» и задайте необходимую информацию, следуя инструкциям на экране.

2 На странице «**Другие настройки**» нажмите «**Уведомления о трафике**». Вы можете настроить в системе отправку напоминаний или отключение доступа в Интернет при превышении месячного лимита данных/лимита данных в роуминге.

3 На странице «**Другие настройки**» вы также можете включить опцию «**Уведомлять об использовании моб. интернета, когда экран заблокирован**».

Предоставление доступа в Интернет другим устройствам

Когда функция **Точка доступа** включена, другие устройства могут использовать мобильную передачу данных на вашем устройстве или сеть Wi-Fi, к которой подключено ваше устройство, для доступа в Интернет.

Предоставление доступа к сети с помощью личной точки доступа

К некоторым сетям Wi-Fi, требующим аутентификации, нельзя предоставить общий доступ.

Перейдите в раздел**Настройки** > **Мобильная сеть** > **Точка доступа** и включите **Точка доступа**. Соединение по мобильной сети передачи данных или соединение по Wi-Fi вашего телефона станут доступны и другим устройствам.

Вы также можете выполнять следующие операции для личной точки доступа:

- Установите **Имя устройства**.
- Установите **Пароль**.
- Нажмите **Подключенные устройства**, чтобы просмотреть список подключенных устройств и черный список. Нажмите на устройство в списке **Подключенные устройства**, чтобы переместить его в **Черный список** согласно подсказкам на экране. Вы также можете удалить устройство из списка.
- Если вы используете мобильную сеть для передачи данных, вы также можете нажать **Еще**, чтобы установить **Диапазон точки доступа**.

Предоставление доступа в Интернет другим устройствам через Bluetooth

1 Перейдите в раздел **Настройки** > **Bluetooth** и включите функцию **Bluetooth**. Выберите устройство и установите сопряжение, следуя инструкциям на экране.

2 Перейдите в раздел **Настройки** > **Мобильная сеть** > **Точка доступа** > **Еще** и включите функцию **Bluetooth-модем**.

3 На экране настроек **Bluetooth** сопряженного устройства нажмите на значок напротив имени сопряженного устройства, затем включите **Доступ к Интернету**, чтобы установить интернет-соединение и использовать мобильную передачу данных телефона для предоставления другим устройствам доступа в Интернет.

Предоставление доступа в Интернет другим устройствам через USB

1 С помощью USB-кабеля подключите устройство к компьютеру.

2 На вашем устройстве перейдите в раздел **Настройки** > **Мобильная сеть** > **Точка доступа** > **Еще** и включите функцию **USB-модем**, чтобы другие устройства

использовали мобильную передачу данных на вашем устройстве или сеть Wi-Fi, к которой оно подключено, для доступа в Интернет.

Подключение к мобильному Интернету

1 Убедитесь, что ваша SIM-карта поддерживает мобильный Интернет.

2 Вы можете подключиться к мобильному Интернету одним из следующих способов:

- Проведите вниз из правой верхней части экрана, чтобы открыть Центр управления. Включите **Передача данных**.
- Выберите**Настройки** > **Мобильная сеть** > **Мобильная передача данных** и включите **Моб. передача данных**.

Чтобы снизить скорость разрядки батареи и сократить мобильный трафик, выключайте мобильный Интернет, когда он вам не нужен.

eSIM-карта

eSIM-карта — это виртуальная SIM-карта, которую можно использовать вместо физической SIM-карты. Принципы работы eSIM-карты совпадают с принципами работы физической SIM-карты, но она не занимает места и может быть привязана к нескольким номерам. Вы можете переключаться между операторами для максимального удобства.

- Эта функция зависит от оператора связи.
- Эта функция поддерживается только в некоторых странах и регионах.
- Эта функция может отличаться в зависимости от устройства.

Заявка на eSIM-карту

Обратитесь к вашему оператору, чтобы подать заявку на eSIM-карту.

При подаче заявки на eSIM-карту вам необходимо предоставить идентификатор eSIM (EID). Этот идентификатор поможет определить, оснащено ли ваше устройство встроенным модулем eSIM. Чтобы посмотреть сведения об EID, перейдите в раздел **Настройки** > **О телефоне** > **EID**. Если сведения об EID не отображаются, значит, функция недоступна на вашем устройстве.

Вы можете подать заявку на несколько eSIM-карт. Количество доступных eSIM-карт определяется возможностями модуля вашего устройства. Когда вы достигнете максимального доступного количества карт, ваше устройство направит вам уведомление о том, что вы больше не можете добавлять eSIM-карты.

Добавление eSIM-карты

1 Перейдите в раздел **Настройки** > **Мобильная сеть** > **Управление SIM-картами**.

Если в ваше устройство можно установить две SIM-карты и физическая SIM-карта уже установлена в слоте для SIM-карты 2, при добавлении eSIM-карты пользователю будет предложено выключить SIM-карту 2. Установка или извлечение SIM-карты 2 не повлияет на услуги eSIM-карты.

2 Нажмите на значок > рядом с SIM-картой 2. Для добавления eSIM-карты выполните следующие действия.

- Отсканируйте QR-код. После подачи заявки на получение номера eSIM-карты оператор предоставит вам QR-код. После сканирования QR-кода ваше устройство загрузит и установит конфигурационный файл, новая eSIM-карта будет включена по умолчанию.
- Отсканируйте изображение. Если вам не удается отсканировать предоставленный оператором QR-код с помощью камеры (например, когда вы подаете заявку на eSIM-карту через приложение оператора), сохраните предоставленный QR-код как изображение. На этапе сканирования QR-кода нажмите на опцию **Выбор из Галереи** и выберите сохраненное изображение с QR-кодом. Устройство автоматически идентифицирует QR-код, загрузит и установит конфигурационный файл.
- Введите код активации. Выберите опцию **Введите вручную** и следуйте инструкциям на экране, чтобы ввести код активации, предоставленный оператором.

Включение eSIM-карты

Включите eSIM-карту, чтобы использовать ее.

На экране **Управление SIM-картами** нажмите на значок > рядом с SIM-картой 2. Включите eSIM-карту, следуя инструкциям.

Выключение eSIM-карты

Если вы не хотите использовать eSIM-карту или хотите переключиться на другую eSIM-карту, вы можете выключить ее.

После выключения eSIM-карты вы не сможете использовать ее для общения. При этом ежемесячная плата не будет заблокирована или приостановлена. После выключения eSIM-карты ее данные по-прежнему будут присутствовать в списке eSIM-карт, вы можете снова включить eSIM-карту.

На экране **Управление SIM-картами** нажмите на значок > рядом с SIM-картой 2. Выключите eSIM-карту, следуя инструкциям.

Если вы хотите переключить SIM-карту 2 на физическую карту, выберите опцию **Физическая SIM-карта**. Ваше устройство автоматически выключит eSIM-карту.

Некоторые eSIM-карты невозможно выключить после включения. Более подробную информацию вы можете узнать у вашего оператора.

Настройка имени eSIM-карты

Вы можете настроить различные имена для eSIM-карт, например «Рабочая» или «Личная».

На экране **Управление SIM-картами** нажмите на значок > рядом с SIM-картой 2 и, следуя инструкциям на экране, выберите имя для eSIM-карты.

Удаление eSIM-карты

Вы можете удалить неиспользуемую eSIM-карту. Удаленную eSIM-карту невозможно восстановить, она не будет отображаться в списке eSIM-карт.

Перед удалением eSIM-карты выключите ее.

На экране **Управление SIM-картами** нажмите на значок > рядом с SIM-картой 2. Удалите eSIM-карту, следуя инструкциям на экране.

- Удаление номера eSIM-карты не означает, что вы завершили договорные отношения с вашим оператором. Оператор будет по-прежнему взимать плату за номер карты. Чтобы прекратить оплату, обратитесь к вашему оператору для отмены регистрации сервиса eSIM-карты.
- Некоторые профили eSIM-карты невозможно удалить. Более подробную информацию вы можете узнать у вашего оператора.

Восстановление заводских настроек eSIM-карты

- Если при восстановлении заводских настроек устройства вы выбираете опцию **Сброс и сохранение eSIM-карт**, после включения устройства вы сможете использовать eSIM-карту.
- Если вы выбираете опцию **Сброс**, то сведения об eSIM-карте будут удалены, и вы не сможете больше использовать eSIM-карту. Это не означает, что вы завершили договорные отношения с вашим оператором. Оператор будет по-прежнему взимать плату за номер карты. Чтобы прекратить оплату, обратитесь к вашему оператору для отмены регистрации сервиса eSIM-карты.

Сведения eSIM-карты являются вашими личными данными, и вы должны внимательно относиться к любым операциям с ними.

Управление SIM-картами

Вы можете включать и выключать SIM-карты. Для удобства вы можете присвоить им имена.

Включение и выключение SIM-карты

Перейдите в раздел **Настройки** > **Мобильная сеть** > **Управление SIM-картами** и включите или выключите SIM-карту.

Если выключить SIM-карту, ее невозможно использовать для вызовов, обмена сообщениями или доступа в Интернет.

Переименование SIM-карты

Для удобства вы можете переименовать SIM-карту. Например, вы можете дать одной SIM-карте имя «Рабочая», а другой — «Личная».

Чтобы изменить имя SIM-карты, выберите **Настройки** > **Мобильная сеть** > **Управление SIM-картами** и нажмите .

Если у вашего телефона нет параметра  в интерфейсе **Управление SIM-картами**, вы можете выбрать SIM-карту и нажать **Имя карты**, чтобы присвоить ей имя.

Настройка двух SIM-карт

Если в вашем устройстве установлено две SIM-карты, вы можете по умолчанию настроить одну SIM-карту для передачи данных, а другую — для вызовов. Вы также можете настроить переадресацию вызовов между SIM-картами.

Эта функция применима только к устройствам с поддержкой двух SIM-карт.

Настройка SIM-карт по умолчанию для передачи данных и выполнения вызовов

Перейдите в раздел **Настройки** > **Мобильная сеть** > **Управление SIM-картами** и настройте SIM-карту 1 или SIM-карту 2 для передачи данных или для вызовов по умолчанию.

Включение переадресации между SIM-картами

При включении переадресации между SIM-картами входящие вызовы, поступающие на недоступную SIM-карту, будут переадресованы на другую SIM-карту.

Эта функция должна поддерживаться вашим мобильным оператором. Более подробную информацию вы можете узнать у вашего оператора.

1. Перейдите в раздел **Настройки** > **Мобильная сеть** > **Управление SIM-картами** > **Переадресация вызова между SIM-картами**.
2. Выберите режим переадресации вызовов и переместите соответствующий переключатель.
   Переадресация вызовов между двумя SIM-картами будет включена, если она настроена для обеих SIM-карт.

Быстрое переключение SIM по умолчанию для мобильного Интернета

Если на вашем телефоне установлены две SIM, вы можете использовать специальный значок, чтобы быстро менять SIM по умолчанию для мобильного Интернета.

1 Проведите вниз из правой верхней части экрана, чтобы открыть Центр управления. Включите **Данные SIM** .

2 Нажимайте на текст под значком , пока не появится подсказка. Затем выберите SIM и нажмите **OK**.

Когда появится подсказка, нажмите **Настройки**, чтобы открыть экран **Управление SIM-картами**.

Включение 5G

5G, также известная как сеть 5G или мобильная система 5G – это пятое поколение мобильных технологий. 5G, по сравнению с 4G, обеспечивает более высокую скорость передачи данных с меньшей задержкой.

Убедитесь, что ваша SIM-карта совместима с мобильной сетью 5G вашего оператора. При необходимости обратитесь к своему оператору, чтобы включить услугу 5G на вашей SIM-карте.

- Службы 5G поддерживаются только в некоторых странах и регионах.
- На сигнал и функциональность 5G могут влиять помехи, связанные с покрытием (географическим местоположением), а также частотные помехи.

Если в ваш телефон вставлены две SIM-карты, перейдите в раздел **Настройки** > **Мобильная сеть** > **Мобильная передача данных** > **Еще** и включите **Поддержка 5G двумя SIM-картами**.

Подключение к сети Wi-Fi

Описание функции Wi-Fi

Подключение к сети Wi-Fi позволяет экономить мобильный трафик.

Доступ к сети Wi-Fi

Будьте осторожны при подключении к бесплатной сети Wi-Fi в общественных местах, чтобы избежать потенциальных угроз безопасности, например утечки конфиденциальной информации или материальных потерь.

Подключение к сети Wi-Fi с помощью PIN-кода

1 Выберите **Настройки** > **Wi-Fi** и включите **Wi-Fi**.

2 На странице настроек вы можете подключиться к сети Wi-Fi одним из следующих способов:

- В разделе **Доступные сети**, нажмите на сеть Wi-Fi, к которой хотите подключиться. Если выбрана зашифрованная сеть, то введите пароль.
- Потяните вниз меню, нажмите **Добавить сеть** и следуйте инструкциям на экране, чтобы ввести имя сети и пароль для установки подключения.

Если в строке состояния отображается , значит у вашего телефона есть доступ к Интернету по сети Wi-Fi.

Подключение путем сканирования QR-кода

1 Выберите **Настройки** > **Wi-Fi** и включите **Wi-Fi**.

2 Перейдите на страницу настроек **Wi-Fi** на телефоне , который уже подключен к сети, выберите эту сеть и получите QR-код.

3 Чтобы подключиться к сети, отсканируйте QR-код на телефоне и следуйте инструкциям по получению доступа.

Некоторые зашифрованные сети могут не поддерживать подключение с помощью сканирования кода. Действуйте, исходя из вашей ситуации.

Передача данных по Wi-Fi Direct

Для передачи данных между устройствами Honor вы можете воспользоваться функцией Wi-Fi Direct. Функция Wi-Fi Direct позволяют вам передавать большие файлы быстрее, чем с помощью Bluetooth, и без необходимости выполнять сопряжение устройств.

1 На принимающем устройстве перейдите в раздел **Настройки** > **Wi-Fi** и включите **Wi-Fi**.

2 Перейдите в раздел **Другие настройки** > **Wi-Fi Direct**, чтобы начать поиск расположенных поблизости устройств с включенной функцией Wi-Fi Direct.

3 На передающем устройстве нажмите и удерживайте файл, затем выберите файлы, которые хотите отправить, нажмите на значок  и выберите функцию **Wi-Fi Direct**.

Если вы отправляете файлы напрямую из приложения, алгоритм действий может отличаться.

4 Нажмите на значок принимающего устройства, чтобы установить соединение, затем отправьте файлы.

5 На принимающем устройстве подтвердите запрос на загрузку файлов, передаваемых по Wi-Fi Direct.

Рабочий экран

Исследование рабочего экрана

На рабочем экране вы можете:

- Проверить статус телефона, а также просмотреть уведомления в строке состояния в верхней части экрана.
- Провести пальцем влево или вправо, чтобы проверить приложения, экранные карточки и виджеты.

Вы можете свести и развести два пальца на рабочем экране и перейти в раздел **Настройки**, чтобы изменить стиль макета.

Карточки служб

Оставайтесь в курсе важной информации и получайте доступ к часто используемым функциям в одно нажатие, не открывая приложений. Разнообразные карточки позволят персонализировать ваш рабочий экран.

Приложения, поддерживающие карточки служб, по умолчанию имеют соответствующий индикатор или панель внизу (перейдите в **Настройки** > **Рабочий экран и стиль** > **Настройки экрана** чтобы включить или выключить опцию**Отображать индикатор виджета**).

Добавление служебных карточек посредством изменения рабочего экрана

Сведите два пальца на рабочем экране, чтобы открыть экран изменений, нажмите **Виджеты**, выберите **Календарь**, **Погода** или другие карточки, проведите влево и вправо для выбора понравившегося вам стиля и нажмите **Добавить на рабочий экран**.

Добавление служебных карточек проведением вверх по значкам приложений

Проведите вверх по значкам приложений, поддерживающим служебные карточки, чтобы развернуть их (чтобы свернуть их, нажмите в любом другом месте) и нажмите

 в правом верхнем углу карточки, чтобы закрепить ее на рабочем экране.

Редактирование карточек служб

Вы можете редактировать карточки следующими способами (на примере приложения «Заметки»):

Нажмите и удерживайте карточку Заметок и выберите «Редактировать карточку» во всплывающем списке, чтобы выбрать категорию Заметок.

Стопка настольных карточек

Чтобы создать стопку, перетащите карточку поверх другой карточки такого же размера. Эта функция поддерживает стопку из 10 карточек. Перетащите карточку в набор карт, который содержит карточки одинакового размера. Сложенные карточки могут раскрыться автоматически, чтобы вы могли изменить их порядок. Кроме того, вам будет доступно следующее:

- Переключить карточки: проведите пальцем вверх или вниз по сложенным карточкам, чтобы просмотреть все карточки.

- Просмотреть карточки: нажмите на карточку, чтобы просмотреть сведения.
- Раскрыть карточки: вы можете раскрыть все карточки проведя пальцем по всему экрану вверх или вниз.
- Удалить карточки: нажмите и удерживайте карточку, а затем выберите, чтобы удалить ее.
- Удалить набор карточек: нажмите и удерживайте сложенные карточки и выберите их, чтобы удалить набор карточек.

Удаление служебных карточек

Нажмите и удерживайте служебную карточку, в появившемся списке выберите **Удалить**, затем нажмите **Убрать** в окне подтверждения, чтобы удалить карточку.

Большие папки

Приложения можно хранить в большой папке. Так вы сможете пользоваться ими, не открывая папки, что сделает взаимодействие с рабочим экраном более эффективным.

Переключение на большую папку

Нажмите и удерживайте маленькую папку и нажмите «**Увеличить**».

Если в папке более 9 приложений, в правом нижнем углу будет отображаться значок «Другие приложения».

Включение приложения в большой папке

Чтобы включить приложение, нажмите на его значок в большой папке.

Чтобы просмотреть или открыть другие приложения, в правом нижнем углу большой папки нажмите значок «Другие приложения».

Другие действия с большой папкой

Переименование больших папок: нажмите и удерживайте большую папку, чтобы переименовать ее.

Добавление или удаление приложений: откройте большую папку, нажмите « + » и следуйте инструкциям на экране, чтобы добавлять или удалять приложения.

Переключение на маленькую папку

Нажмите и удерживайте большую папку и нажмите «**Уменьшить**», чтобы переключить на маленькую папку.

Рекомендуемые приложения

Служба **Рекомендуемые приложения** рекомендует приложения, которые пригодятся вам в повседневной жизни. Она анализирует ваши текущие привычки и делает доступ к нужным приложениям и службам быстрее и удобнее.

Включение Рекомендуемые приложения

Карточка «**Рекомендуемые приложения**» по умолчанию предустановлена на рабочем экране.

Выберите «**Настройки** > **Honor AI** > **Умные рекомендации** > **Рекомендуемые приложения**» и убедитесь, что переключатели приложений, поддерживающих **Рекомендуемые приложения**, включены.

Добавление функции Рекомендуемые приложения на рабочий экран

Вы можете выбрать более крупную **Рекомендуемые приложения** карточку, чтобы видеть больше рекомендаций.

На рабочем экране сведите и разведите два пальца, чтобы открыть окно изменения, нажмите **Виджеты** и выберите **Умные рекомендации**. Проведите влево и выберите стиль карточки 2*4 **Рекомендуемые приложения**, а затем нажмите **Добавить на рабочий экран**. Если на рабочем экране нет свободного места, приложение **Виджеты** будет добавлено на другой экран.

Удаление приложения из рекомендаций

Выберите карточку службы **Умные рекомендации** на рабочем экране, нажмите и удерживайте приложение **Настройки**, пока не появится диалоговое окно, а затем нажмите **Неинтересно** > **OK**. Приложение **Настройки** больше не появится в ваших рекомендациях.

Персонализация рабочего экрана

Настройте рабочий экран так, как вам нужно. Благодаря настраиваемым значкам для приложений и отдельных функций приложений вы можете получить доступ к самым разным службам одним нажатием. Вы сможете быстро открывать любые службы, будь то офисные программы, потоковые видео, платежные приложения или программы для фитнеса. Вы также можете задать удобный для вас размер папок.

Быстрый доступ к службам

1. Нажмите и удерживайте значок нужного приложения, а затем отпустите его, чтобы перейдите в режим редактирования .
2. Потяните за любой угол , чтобы получить быстрый доступ к отдельным службам, таким как сканирование или отображение платежных кодов.
3. Нажмите на нужную службу, чтобы быстро открыть ее.

Это действие доступно только в пустых областях экрана. Обратите внимание, что в некоторых приложениях эта функция может быть недоступна.

Изменение быстрого доступа для отдельных служб

Нажмите и удерживайте развернутую карту, а затем нажмите **Изменить значки**, чтобы получить доступ к следующим операциям:

- Чтобы изменить порядок, нажмите и удерживайте быстрый доступ в списке **Показать**.
- Чтобы показать или скрыть быстрый доступ, перетащите его из списка **Скрыть** в раздел Показать список (или наоборот).

Изменение размеров значков папок

Нажмите и удерживайте значок папки, чтобы перейти в режим изменения , а затем потяните за любой угол значка, чтобы изменить его размер и форму.

Это действие доступно только в пустых областях экрана. Если вокруг папки нет пустого места, вы не сможете ее увеличить.

Центр управления

Вы можете использовать быстрые клавиши телефона или задать быстрые настройки в разделе **Центр управления**.

Проведите вниз из правой верхней части экрана, чтобы открыть «Центр управления». Проведите вниз из средней верхней или левой части экрана, чтобы открыть «Центр уведомлений». Чтобы переключиться между этими двумя центрами, проведите влево или вправо по пустому месту на экране.

Как использовать переключатели быстрого доступа

Нажимайте на переключатель быстрого доступа, чтобы включать и выключать его. Чтобы быстро открыть страницу настроек определенной функции (если такая страница есть), нажмите и удерживайте переключатель быстрого доступа. Например, нажав и удерживая **Wi-Fi**, вы можете напрямую открыть страницу настроек **Настройки** > **Wi-Fi**.

Чтобы отобразить больше переключателей быстрого доступа, проведите вниз по нижнему значку на панели переключателей.

Настройка «Центра управления»

- **Настроить Панель значков**. Выберите  > **Добавить плитку**, нажмите  на значке, чтобы добавить его в **Панель значков**, нажмите  на значке, чтобы скрыть его из **Панель значков**, нажмите и удерживайте значок в **Панель значков** и перетащите его для сортировки, а затем нажмите .

- **Скрыть или отобразить страницу взаимодействия устройства MagicRing**. Нажмите > (или **Показать карту**), чтобы скрыть или отобразить вход на страницу взаимодействия устройства **MagicRing**.

Часто используемые значки

Подробнее о распространенных уведомлениях и значках

Значок статуса сети может различаться в зависимости от региона и поставщика услуг сети.

Поддерживаемые функции зависят от конкретного продукта. Следующие значки могут не отображаться на вашем телефоне. Ориентируйтесь на фактические условия.

	Подключено к сети 5G		Подключено к сети 4G
	Подключено к сети 3G		Подключено к сети 2G
	Подключение к HSPA установлено		Подключение к HSPA+ установлено
	Полный сигнал		Роуминг
	Режим «Экономия трафика» включен		Нет SIM
	Точка доступа включена		Подключено к точке доступа
	Подключено к сети Wi-Fi		Подключено к сетям Wi-Fi 2.4 ГГц и 5 ГГц
	Автоматическое переключение сети через Wi-Fi+		Подключено к сети Wi-Fi 6
	Батарея полностью разряжена		Подключено к сетям Wi-Fi 6 2,4 ГГц и 5 ГГц
	Зарядка		Режим полета включен
	Зарядка SuperCharge включена		Батарея разряжена
	Быстрая беспроводная зарядка		Быстрая зарядка
	Режим энергосбережения выключен		Беспроводная зарядка SuperCharge

	Bluetooth включен		Беспроводная зарядка
	Подключено к Bluetooth-устройству		На телефоне включена функция «Цифровой баланс»
	Дополнительная информация		Уровень заряда батареи другого Bluetooth-устройства
	Уровень заряда батареи Bluetooth-гарнитуры		Уровень заряда батареи слухового аппарата Bluetooth
	Уровень заряда батареи Bluetooth-колонки		Уровень заряда батареи беспроводного стилуса
	Служба определения местоположения включена		Подключено к сети VPN
	Подключено к наушникам		Режим Защиты зрения включен
	Текущий вызов		Невозможно подключиться к голосовому каналу. Не удается принять или выполнить вызов
	Пропущенный вызов		Поддержка голосовой связи в сетях LTE (VoLTE) включена
	Звук выключен		Новое сообщение
	Модуль NFC включен		Режим вибрации
	Синхронизация данных		Режим «Не беспокоить» включен
	Производительный режим включен		Сбой синхронизации данных
	Напоминание приложения «Календарь»		Новое сообщение эл. почты
	Будильник включен		Заблокированные вызовы или сообщения

Просмотр и выключение уведомлений

Просмотр и удаление уведомлений

Просмотр уведомлений

При поступлении сигнала уведомления разблокируйте экран, проведите вниз по строке состояния, чтобы открыть панель уведомлений и посмотреть уведомление.

Удаление уведомлений

- Чтобы удалить уведомление, проведите по нему вправо.
- Чтобы удалить все уведомления, нажмите на значок .

Некоторые системные уведомления и уведомления от приложений, работающих в фоновом режиме, нельзя удалить.

Запрет уведомлений

Чтобы вас не беспокоили уведомления, проведите пальцем влево по соответствующему уведомлению, затем коснитесь пункта  и выберите один из указанных ниже вариантов.

- **Использовать умные уведомления**
- **Выключить уведомления**
- **Другие настройки**

- Некоторые уведомления системы и фоновых приложений нельзя закрыть или отложить.
- В различных приложениях могут поддерживаться различные параметры. Действуйте с учетом фактической ситуации.

Как задать стиль отображения панели уведомлений

Выберите **Настройки** > **Уведомления и строка состояния** и задайте стиль отображения панели уведомлений в области **Экран блокировки**.

Регулировка громкости

Настройка параметров звука

Настройка громкости кнопками регулировки громкости

Нажмите на кнопку увеличения или уменьшения громкости, чтобы настроить громкость воспроизведения.

Переключение режима звука через Центр управления

1 Проведите вниз из правой верхней части экрана, чтобы открыть Центр управления.

2 Нажмите  **Звук**,  **Без звука** или  **Вибрация**, чтобы переключиться между различными режимами звука.

В режиме «Звук» на телефоне воспроизводятся все звуки.

В режиме «Без звука» на телефоне не воспроизводятся мелодии вызовов, сообщений, уведомлений, а также напоминаний некоторых сторонних приложений. Звук будильников, связи, музыки, видео и игр не выключается.

В режиме Вибрация звук на телефоне будет выключен. Вместо него будет включена вибрация, чтобы вы не пропустили важные вызовы или сообщения.

Чтобы переключиться между режимами **Звук**, **Вибрация** и **Без звука**, вы также можете выбрать **Настройки** > **Звук и тактильный отклик**.

Настройка громкости по умолчанию

Перейдите в раздел **Настройки** > **Звук и тактильный отклик**, здесь вы можете настроить громкость для следующих функций:

- **Мелодия вызова**
- **Уведомления**
- **Будильник**
- **Музыка, видео, игры**
- **Вызовы**

Выключение звука мелодии входящего вызова кнопкой питания

Когда на вашем устройстве звучит сигнал будильника или мелодия входящего вызова, нажмите на кнопку питания, чтобы выключить звук.

Отключение звука переворотом устройства

При поступлении вызова переверните телефон, чтобы отключить его звук.

Перед использованием этой функции перейдите в **Настройки** > **Специальные возможности** > **Быстрый доступ и жесты** > **Выключение звука или снижение громкости мелодии вызова** и убедитесь, что функция **Выключение звука мелодии вызова переворотом устройства** включена.

Поднимите телефон, чтобы уменьшить громкость звука.

При получении вызова поднимите телефон, чтобы уменьшить громкость мелодии вызова.

Перед использованием этой функции перейдите в **Настройки** > **Специальные возможности** > **Быстрый доступ и жесты** > **Выключение звука или снижение громкости мелодии вызова** и убедитесь, что функция **Снижение громкости поднятием устройства** включена.

Смена мелодии вызова и вибрации

Вы можете изменять мелодию вызова для сообщений, уведомлений и входящих вызовов и настраивать вибрацию.

1 Перейдите в **Настройки** > **Звук и тактильный отклик** и нажмите **Мелодия вызова** или **Сигнал уведомлений**.

2 Вам доступны следующие действия.

- Настройка мелодии вызова
  Выберите системную мелодию вызова или нажмите опцию **Музыка на устройстве** для выбора песни на устройстве в качестве мелодии вызова для сообщений.
  Если ваш телефон поддерживает две SIM, выберите SIM 1 или SIM 2 для установки разных мелодий вызова.
- Настройка режима вибрации
  Нажмите **Вибрация** и выберите желаемый режим вибрации.
  Если вы выберете режим **Синхронно (по умолчанию)**, вибрация будет синхронизироваться с мелодией вызова.
  Если вы выберете любой другой режим вибрации, вибрация будет работать независимо от мелодии вызова.

Виброотклик

Система использует виброотклик при завершении некоторых операций, например, когда вы нажимаете и удерживаете текст, контакт или какой-либо элемент на экране.

Перейдите в раздел **Настройки** > **Звук и тактильный отклик** и включите или выключите функцию **Виброотклик**.

Установка режима высокой громкости

Активируйте режим высокой громкости в шумном месте, во время прослушивания музыки или просмотра видео, чтобы повысить четкость звука.

Чтобы активировать режим высокой громкости, нажимайте кнопку увеличения громкости, пока не превысите максимальный уровень громкости.

Чтобы выйти из этого режима, нажмите кнопку уменьшения громкости.

Опции в меню Другие настройки звука

Перейдите в **Настройки** > **Звук и тактильный отклик** > **Другие настройки звука**, чтобы ознакомиться с разными способами оповещения. Например, **Звук блокировки экрана** и **Звук скриншота**.

Эта функция может отличаться в зависимости от устройства.

Индивидуальная настройка громкости звука для приложения

Выберите **Настройки** > **Звук и тактильный отклик** > **Другие настройки звука** и включите **Настройка громкости в приложении**. Когда приложение воспроизводит аудио, вы сможете настроить громкость звука для этого приложения.

Включение, выключение и перезагрузка устройства

Включение, выключение и перезагрузка устройства

Включение и выключение устройства

Чтобы выключить устройство, нажмите и удерживайте кнопки питания и увеличения громкости, а затем нажмите **Выключение** и **Нажмите, чтобы выключить**.

Чтобы включить устройство, нажмите и удерживайте кнопку питания в течение нескольких секунд, пока устройство не начнет вибрировать и на нем не отобразится логотип.

Перезагрузка устройства

Регулярно перезагружайте устройство, чтобы очищать кэш и поддерживать устройство в оптимальном состоянии. Иногда перезагрузка может решить проблему при возникновении неполадок на устройстве.

Нажмите и удерживайте кнопки питания и увеличения громкости в течение нескольких секунд, а затем нажмите **Перезагрузка** и **Нажмите, чтобы перезагрузить**.

Зарядите телефон

Зарядка устройства

Когда устройству потребуется зарядка, вы получите соответствующее уведомление. Своевременно заряжайте устройство, чтобы не допускать полной разрядки батареи и автоматического отключения.

Как правильно заряжать устройство

- Используйте для зарядки телефона стандартное зарядное устройство и кабель USB из комплекта поставки вашего устройства. Использование адаптеров питания и кабелей USB от других производителей может привести к повторным перезагрузкам устройства, снижению скорости зарядки, перегреву и другим нежелательным последствиям.
- Телефон автоматически проводит проверку безопасности, когда к его USB-порту подключается зарядное или другое устройство. Если телефон определит наличие влаги в USB-порте, автоматически включится функция безопасности и зарядка будет остановлена. Отключите кабель от USB-порта телефона и дождитесь, пока порт высохнет.
- Время, необходимое для полной зарядки батареи, зависит от температуры окружающей среды и продолжительности эксплуатации батареи.

- Количество циклов заряда батареи ограничено. Когда время работы батареи значительно сократится по сравнению с первоначальными показателями, обратитесь в авторизованный сервисный центр Honor для замены батареи.
- Не накрывайте телефон или зарядное устройство во время зарядки.
- При длительном использовании, особенно в условиях высоких температур, телефон может перегреваться. В этом случае остановите процесс зарядки, выключите некоторые функции и перенесите телефон в прохладное место.
- Не используйте телефон во время зарядки.
- Если телефон не реагирует на нажатие и удержание кнопки питания, возможно, он разряжен. Попробуйте зарядить его в течение 30 минут.

Использование зарядного устройства, которое входит в комплект поставки устройства

1. Для подключения устройства к адаптеру питания используйте USB-кабель из комплекта поставки.
2. Подключите зарядное устройство к штепсельной розетке.

Зарядка телефона от компьютера

1. Подключите телефон к компьютеру или другому устройству с помощью USB-кабеля.
2. Когда на телефоне появится диалоговое окно **USB-подключение**, нажмите **Только зарядка**.

Обзор значков батареи

Вы можете определить уровень заряда по значку батареи на экране телефона.

Значок батареи	Уровень заряда батареи
	Осталось менее 10% заряда батареи.
	Осталось от 10% до 20% заряда батареи.
	Зарядка, осталось от 20% до 90% заряда батареи.
	Зарядка, осталось не менее 90% заряда батареи. Если возле значка батареи отображается 100% или на экране блокировки отображается сообщение о завершении зарядки, батарея полностью заряжена.

Honor Connect

Умное взаимодействие

Умная жизнь и работа с Honor Connect

Служба **Honor Connect**, созданная на основе собственной технологии MagicRing компании Honor, делает взаимодействие устройств более удобным и эффективным.

Телефоны, планшеты и другие устройства, на которых выполнен вход в один и тот же Аккаунт Honor, будут автоматически подключаться друг к другу, в рамках функции MagicRing. Затем вы сможете легко передавать данные и службы между этими устройствами, таким образом используя все преимущества этих устройств и делая свою работу более продуктивной, а жизнь еще проще. Чтобы ознакомиться с функциями, которые поддерживает текущее устройство, выберите **Настройки** > **Honor Connect**.

1. Связанные приложения. Работу, выполненную на одном устройстве, можно легко продолжить на другом, при этом содержимое передается без прерываний, чтобы не потерять нить мысли. Например, файл, редактируемый на телефоне, можно быстро перенести на компьютер, чтобы продолжить редактирование.

2. Связанные вызовы. Вы можете принимать и совершать телефонные вызовы на планшете или компьютере: так вы не пропустите важный звонок, и при этом вам не придется отрываться от текущих задач. Например, вы можете отвечать на телефонные вызовы прямо с планшета.

3. Связанные уведомления. Вы можете обрабатывать или просматривать телефонные уведомления на планшете или компьютере: так вы не пропустите важную информацию, и при этом вам не придется отрываться от текущих задач. Например, когда на телефоне срабатывает будильник, вы можете сразу выключить его на компьютере.

4. Связанный ввод. Используйте мышь, клавиатуру или тачпад компьютера или планшета для одновременного управления несколькими устройствами, перетаскивайте файлы между экранами и перемещайте окна приложений, чтобы облегчить совместное использование и взаимодействие. Например, чтобы поделиться файлом с другими пользователями, вы можете перетащить его с компьютера прямо в окно чата на телефоне.

5. Связанная камера. Вы можете использовать камеры телефона или планшета на компьютере, чтобы более гибко выбирать угол съемки. Например, во время онлайн-конференции вы можете легко переключаться между спикером и слайдами презентации.

6. Режим модема. Планшеты, компьютеры и другие устройства без доступа к Интернету могут использовать сеть вашего устройства для подключения к нему. Например, если планшет без доступа к Интернету находится рядом с телефоном, использующим мобильные данные или сеть Wi-Fi, он может быстро подключиться к нему.

7. Общий доступ к экрану При подключении к одной и той же сети Wi-Fi, вы можете демонстрировать экран своего телефона на компьютерах других брендов, подключенных к MagicRing в том же аккаунте. Вы можете демонстрировать экран телефона прямо на компьютере, легко перетаскивать и передавать файлы, копировать текст между устройствами, более эффективно работая с несколькими экранами одновременно.

Кроме того, на странице MagicRing в «Центре управления» вы можете легко просмотреть устройства, привязанные к вашей текущей учетной записи в MagicRing, а также их основные функции и возможности. Вы также можете быстро включить функцию Honor Connect, а также получить доступ к программным и аппаратным службам.

- Для использования функции **Honor Connect** не требуется дополнительное ПО или плагины, дополнительная плата за услуги связи также не взимается.
- Функция **Honor Connect** может различаться в зависимости от модели и версии устройства. Действуйте, исходя из фактической конфигурации.

Подключайте еще больше устройств с помощью службы Honor Connect

Сначала обновите все устройства, которые планируете подключить, до последней версии системы и убедитесь, что они все поддерживают **Honor Connect**.

1. Войдите в один Аккаунт Honor на телефоне и устройствах поблизости.
2. Включите переключатели Wi-Fi и Bluetooth на телефоне и устройстве, которое необходимо подключить.
3. Откройте **Honor Connect**, примите соглашение с пользователем и убедитесь, что службы Honor Connect включены на телефоне и устройстве, которое необходимо подключить.

- Чтобы обеспечивать более быстрое и стабильное соединение, рекомендуется подключать устройства к одной сети Wi-Fi.

Управление службой Honor Connect на телефоне или планшете

Перейдите в раздел **Настройки** > **Honor Connect** на телефоне или планшете. В списке **Службы на этом устройстве** вы можете включить или выключить службу Honor Connect на этом устройстве. Например, выберите функцию **Связанные приложения**, выключите функцию **Связанные приложения**, чтобы приложения и службы больше не передавались между этим и другими устройствами.

Выключение службы Honor Connect на телефоне или планшете

Перейдите в раздел **Настройки** > **Honor Connect** > ⋮ > **О службе** на телефоне или планшете и нажмите **Выключение службы**, чтобы выключить все службы Honor Connect на устройстве. Если вы захотите восстановить их, то перейдите в раздел **Настройки** > **Honor Connect** и нажмите **Принимаю** для Соглашения с пользователем повторно.

MagicRing

MagicRing

Функция MagicRing службы Honor Connect позволяет объединить между собой различные устройства и службы: вы сможете управлять ими прямо со страницы MagicRing. Благодаря MagicRing телефоны, планшеты, ноутбуки, и другие устройства, привязанные к одному Аккаунту Honor, автоматически появятся на странице MagicRing. Это позволит легко переносить службы между всеми вашими устройствами MagicRing, управляемыми с одного устройства. Вы также сможете быстро переносить приложения и файлы.

Вход на страницу MagicRing

Проведите вниз из правой верхней части экрана, чтобы открыть Центр управления, а затем нажмите карточку MagicRing. Если карточка MagicRing в Центре управления удалена, просто нажмите ✎ и выберите опцию «**Показать карту**».

Передача служб MagicRing

На странице MagicRing нажмите на шар каждого устройства в MagicRing, чтобы посмотреть службы, предоставляемые устройством. Перетащите службу на шар другого устройства, чтобы легко передать службу. На любом устройстве (телефон, планшет, компьютер), которое поддерживает страницу MagicRing, вы можете управлять передачей служб всех устройств в MagicRing.

Начать

Войдите в один Аккаунт Honor на своем телефоне и устройствах поблизости, включите Wi-Fi и Bluetooth, а затем — опцию «**Honor Connect**» в меню «**Настройки**». Такие устройства, как часы и наушники, должны быть сопряжены с другим устройством и подключены к нему.

Передача служб

Со страницы MagicRing вы можете запустить показ экрана, передачу сети, Связанный ввод, передачу камеры между устройствами, а также другие службы.

1 На странице MagicRing нажмите на шар устройства, чтобы автоматически отобразить названия служб, которые может предоставлять это устройство.

2 Нажмите на службу, которую хотите передать, и перетащите карточку службы на устройство, на которое хотите передать службу.

Служба может не поддерживать передачу на все устройства в MagicRing. Если при перетаскивании карточки службы шар устройства становится серого цвета, это означает, что служба не поддерживает передачу на это устройство.

Отключение передачи служб

Нажмите  на карточке службы или перетащите карточку службы, добавленную в шар устройства, из области добавления, чтобы отключить.

Передача приложений через MagicRing

Вы можете передавать приложения между устройствами через MagicRing.

Подготовка

Выполите вход в тот же Аккаунт Honor на телефоне и устройствах поблизости, включите Wi-Fi и Bluetooth, а также включите функцию **Honor Connect** в разделе **Настройки**.

Передача приложений

Проведите вверх тремя пальцами в приложении, чтобы перейти на страницу MagicRing. Появится карточка задачи. Перетащите ее на целевое устройство, и приложение будет передано.

Способы передачи

Способы передачи зависят от приложений и целевых устройств.

- Если приложение поддерживает функцию **Связанные приложения**, оно будет передано с помощью функции **Связанные приложения**.
- Если приложение не поддерживает функцию **Связанные приложения**, способ передачи будет зависеть от целевого устройства.
  - **С телефона на планшет или компьютер:** приложение будет передано на планшет или компьютер с помощью функции Мультиэкран. Вы можете продолжить использование этого приложения на планшете или ПК.
  - **С телефона в службу Vision:** экран телефона будет проецироваться в службу Honor Vision. Вы можете продолжить просматривать контент телефона в службе Vision.

Связанные приложения

Связанные приложения

Когда вы редактируете заметку или файл, смотрите видео или слушаете музыку на своем телефоне, функция «Связанные приложения» позволяет бесшовно передавать текущую задачу на другие устройства поблизости, на которых выполнен вход в этот же аккаунт Honor. Например, вы можете беспрепятственно продолжить редактирование заметки на ПК.

Доступность

Планшеты, телефоны и ПК, которые поддерживают Honor Connect.

Системные приложения, которые поддерживаются

«Заметки» и «Эл. почта»

Продолжение работы с заметками

Заметки, которые редактируются на вашем телефоне, можно передавать на другие устройства для более удобной обработки.

Перед использованием

1. Войдите в тот же аккаунт Honor на устройстве, включите Wi-Fi и Bluetooth.
2. Пройдите в меню «**Настройки** > **Honor Connect**» и убедитесь, что опция «**Связанные приложения**» включена.

Продолжение работы с заметками

1. Редактируйте заметки в приложении «**Заметки**» на своем телефоне.
2. Вы получите приглашение к подключению на:
   - Рабочем экране Рекомендации с ИИ или в разделе «Недавнее» (проведите пальцем вверх от нижней грани экрана и остановитесь в режиме «Жесты» или нажмите « ▢ » в режиме «Три кнопки»), если подключенное устройство — мобильный телефон.
   - Рабочем экране (недавние задачи) или в разделе «Недавнее» (проведите пальцем вверх от нижней грани экрана и остановитесь в режиме «Жесты» или нажмите « ▢ » в режиме «Три кнопки»), если подключенное устройство — планшет.
   - Панели задач, если подключенное устройство — ПК.
3. Нажмите на приглашение на подключенном устройстве, и заметка, редактируемая на телефоне, будет бесшовно передана на текущее устройство, включая ее содержимое и статус редактирования.

Продолжение работы с буфером обмена

Когда вы скопировали изображение или текст на телефоне, вы можете вставить скопированное содержимое на другом устройстве поблизости, на котором выполнен выход в этот же аккаунт.

Перед использованием

1 Войдите в тот же аккаунт Honor на устройстве, включите Wi-Fi и Bluetooth.

2 Пройдите в меню «**Настройки** > **Honor Connect**» и убедитесь, что опция «**Связанные приложения**» включена.

Продолжение работы с буфером обмена

1 Скопируйте ссылку, текст или изображение в приложении на **телефоне.** Например, вы можете скопировать изображение или текст на веб-сайте.

2 Вставьте содержимое на подключенном устройстве. Например, вы можете вставить содержимое в Microsoft Word на ПК.

- Некоторые приложения поддерживают вставку содержимого на разных устройствах.
- Чтобы вставить содержимое, вам необходимо подключить оба устройства к Интернету.
- Буфер обмена, способный работать между устройствами, поддерживает содержимое объемом до 20 МБ.

Связанные вызовы

Связанные вызовы

Это позволяет находящимся поблизости устройствам, включая ноутбуки и планшеты, совместно использовать функцию вызова телефона. Вы можете ответить или совершить вызов на этих устройствах, а также перевести свой вызов с телефона на эти устройства. Быстро переключайте вызовы между устройствами.

Применимые устройства

Телефоны, планшеты, ноутбуки, поддерживающие службу Honor Connect.

Предварительные действия

1 Войдите в один Аккаунт Honor на телефоне и устройствах поблизости, включите Wi-Fi и Bluetooth.

2 Перейдите в раздел **Настройки** > **Honor Connect** > **Связанные вызовы** и убедитесь, что функция **Связанные вызовы** включена.

- Этой функции не требуются дополнительные затраты для выполнения вызовов.
- Поддерживает только голосовые вызовы оператора.
- Передача вызовов между телефонами не поддерживается. Если вы хотите принимать вызовы на другом телефоне, перейдите в раздел **Телефон** > ⋮ > **Настройки**, нажмите **Переадресация вызовов**, выберите режим передачи и введите целевой номер (для этой функции требуется поддержка оператора связи, за подробностями обращайтесь к оператору сети).

Разрешить ближайшим устройствам отвечать и совершать вызовы

Вызовы с телефона будут автоматически переводиться на подключенные ноутбуки и планшеты. Вы можете выбрать любое устройство, чтобы ответить или совершить вызов.

- Уведомление о вызове не будет отображаться на экране блокировки или экране спящего режима.
- Планшет может идентифицировать своего владельца. Перейдите в раздел **Настройки** > **Honor Connect** > ⋮ > **Дополнительные службы** и включите **Идентификация владельца**. Если пользователь устройства не является его владельцем, то устройство не получит уведомление о вызове. Если владелец устройства использует его вместе с другими людьми, то на устройстве будет отображаться уведомление о вызове со скрытым именем вызывающего абонента.

Перевод вызовов на устройства поблизости вручную

Когда вы ответили на вызов, вы можете нажать на экране вызова, чтобы перевести вызов на другое устройство, например ноутбук.

Связанные уведомления

Связанные уведомления

Синхронизируйте уведомления (например, SMS-сообщения, будильники, социальные сети) с вашего телефона с ближайшими используемыми устройствами (ноутбуком, планшетом и т. д.). Быстро просматривайте уведомления на разных устройствах и управляйте ими.

Доступные устройства

Телефоны, планшеты и ноутбуки, поддерживающие службу Honor Connect.

Подготовительные действия

1 Войдите в один Аккаунт Honor на своем телефоне и устройствах поблизости, включите Wi-Fi и Bluetooth.

2 Перейдите в раздел **Настройки** > **Honor Connect** > **Связанные уведомления**и убедитесь, что функция **Связанное уведомление** включена, а затем выберите приложения, уведомления которых вы хотите синхронизировать.

Управление уведомлениями с телефона на устройствах поблизости

Уведомления будут автоматически синхронизироваться с телефона на подключенные устройства (ноутбук, планшет и т. д.). Вы сможете ответить на SMS-сообщение, выключить будильник или управлять другими уведомлениями на любом устройстве. Статус уведомлений будет обновляться на всех устройствах.

- В целях защиты конфиденциальности содержимое уведомления, синхронизированное с ноутбуком, будет отображаться только при наведении на него указателя мыши.
- Идентификация владельца поддерживается на планшетах. Перейдите в раздел **Настройки** > **Honor Connect** > ⋮ > **Дополнительные службы** и включите **Идентификация владельца**. Таким образом уведомления не будут синхронизироваться, когда ваш планшет использует другой человек.
- Если на вашем планшете или на вашем ноутбуке установлено одинаковое стороннее приложение, что и на вашем телефоне, то уведомления этого приложения не будут синхронизироваться с этими устройствами. Например, если вы установили приложение WeChat на свой планшет или используете WeChat на своем ноутбуке, эти устройства не будут получать уведомления WeChat с вашего телефона.

Управление разрешениями приложения для Связанных уведомлений

Откройте функцию **Связанные уведомления**, чтобы настроить разрешения отдельных приложений для функции Связанные уведомления. Когда вы предоставите право доступа приложению, его уведомления перенесутся на близлежащие подключенные устройства.

- Перейдите в раздел **Настройки** > **Honor Connect** > **Связанные уведомления**.
- Включите или выключите параметр.

Связанные уведомления между разными брендами

Связанные уведомления с устройствами Apple

Когда устройство Apple и телефон Honor подключены, функция «Связанные уведомления» позволяет быстро передавать информацию и уведомления между ними.

- **Связанные уведомления с iPhone**
  - Убедитесь, что на обоих устройствах есть доступ в Интернет и включен Bluetooth.
  - На iPhone загрузите, установите и откройте приложение **Honor Connect**.

1 На iPhone включите **Honor Connect** > **Подключить** > **Получить QR-код**, чтобы отобразить QR-код.

2 На телефоне Honor выберите **Настройки** > **Honor Connect** > **Подключение к iPhone** и нажмите **Отсканировать, чтобы добавить**. Если приложение **Honor Connect** не установлено на iPhone, следуйте появившимся инструкциям, чтобы установить его. Если приложение установлено на iPhone, нажмите **Установлено**.

3 Отсканируйте QR-код на iPhone с вашего телефона Honor, чтобы отправить запрос на сопряжение. Одобрите запрос на устройстве iPhone.

4 После подключения уведомления между двумя устройствами будут синхронизированы.

- **Связанные уведомления с часами Apple**

  Если у вас есть телефон Honor и iPhone, вы можете передавать уведомления со своего телефона Honor на iPhone и разрешать iPhone синхронизировать уведомления с часами Apple. Таким образом часы Apple могут получать уведомления с обоих телефонов.

Связанный ввод

Связанный ввод

Управляйте телефоном и планшетом с помощью клавиатуры, мыши и тачпада компьютера. Легко и быстро перетаскивайте изображения и файлы между устройствами: это позволит вам эффективнее работать и учиться.

Доступные устройства

Телефон, планшет и компьютер, которые поддерживают Honor Connect.

Подготовка

1 Войдите в один и тот же Аккаунт Honor на /телефоне и расположенных рядом устройствах. Включите Wi-Fi и Bluetooth.

2 Выберите **Настройки** > **Honor Connect** > **Связанный ввод** и убедитесь, что параметр **Связанный ввод** включен.

3 На странице настроек **Honor Connect** проверьте устройства **Поблизости** и убедитесь, что параметр **Связанный ввод** включен на этих устройствах.

Включение Связанного ввода

Расположите телефон и планшет рядом с ПК. Убедитесь, что оба устройства разблокированы, а их экраны включены. Если вы хотите использовать мышь одновременно на мобильном телефоне и планшете, расположите их соответственно справа и слева от компьютера.

Способ 1: Дважды коснитесь курсором края экрана ПК, а затем нажмите на соответствующее устройство во всплывающем окне на краю экрана, чтобы установить соединение. Когда подключение будет установлено, курсор сможет переходить на экран телефона.

Способ 2:

1 Откройте страницу MagicRing любого устройства MagicRing, включая телефон, планшет или компьютер.

2 Нажмите на шар компьютера в MagicRing.

3 Просто перетащите службу «Связанный ввод» шара компьютера, чтобы поделиться службой с телефоном или планшетом.

После подключения курсор мыши сможет бесшовно переходить между устройствами. Вы также можете управлять телефоном и планшетом как обычно.

Остановка Связанного ввода

Нажмите X на карте «Связанный ввод» на странице MagicRing любого телефона, планшета или компьютера, доступного в MagicRing, или перетащите карту «Связанный ввод», добавленную в шар устройства, из области добавления, чтобы отключить.

Связанная камера

Связанная камера

Благодаря Связанной камере вы сможете использовать фронтальную и основную камеры телефона на ПК для съемок в режиме реального времени. Например, участвую в видеоконференции с компьютера, вы можете использовать камеру телефона. Это позволяет гибко менять углы съемки и делать профессиональные, четкие снимки.

Условия

телефон и компьютер должны поддерживать эту функцию. Камеру телефона можно использовать с компьютера.

Начать

1 Войдите в один Аккаунт Honor на своем телефоне и устройствах поблизости и включите переключатели Wi-Fi и Bluetooth.

2 Пройдите в меню «**Настройки** > **Honor Connect** > **Связанная камера** и убедитесь, что опция «**Связанная камера**» включена.

3 На компьютере убедитесь, что включена функция «**Связанная камера**» включена.

Как поделиться камерой своего /телефона с компьютером

Если вы используете приложения для видеоконференций, видеозвонков, прямых трансляций и другие подобные приложения, которым нужна камера на компьютере, то вы сможете использовать камеру своего планшета или телефона, поскольку такая камера снимать более четко и ее будет легче перемещать.

Фактические условия поддержки этого режима и действия по открытию доступа к камере зависят от конкретного продукта.

Передача сети

Режим модема

При отсутствии сети планшет и компьютер может подключаться к сети вашего телефона без включения точки доступа или ввода пароля, тем самым обеспечивая стабильное подключение.

Доступность

Телефоны, планшеты и ПК с поддержкой функции Honor Connect. Вы можете поделиться мобильной сетью своего телефона с планшетом и компьютером.

Подготовка

1. Войдите в один и тот же Аккаунт Honor на телефоне и устройствах поблизости, а также включите Wi-Fi и Bluetooth.
2. Перейдите в раздел **Настройки** > **Honor Connect**, чтобы убедиться, что **Режим модема** включен.

Предоставление доступа к мобильной сети близлежащим устройствам

Способ 1. Если устройство без сетевого доступа не подключено к Интернету, а телефон находится в режиме передачи данных через мобильный Интернет или Wi-Fi, устройство будет автоматически отображать приглашение подключиться к сети, если рядом окажется телефон. Чтобы воспользоваться сетью, просто нажмите **Использовать**.

Способ 2.

1. Откройте страницу MagicRing на любом телефоне, планшете или компьютере, входящем в MagicRing.
2. Нажмите на кнопку телефона (с сетью) в MagicRing, а затем перетащите карту службы режима модема на планшет, компьютер или другой телефон, чтобы поделиться сетью.

- Чтобы выйти из режима модема, проведите вниз из средней или левой верхней части экрана телефона, нажмите на значок  в правой части карточки режима модема и выберите **Остановить**. Вы также можете нажать на маленькую синюю кнопку, прикрепленную к кнопке устройства, а затем выбрать , чтобы остановить режим модема, или перетащить карту службы режима модема, прикрепленную к кнопке устройства за пределы области прикрепления, чтобы запретить доступ.
- Режим модема поддерживается только в направлении от телефона к другим устройствам без сети в MagicRing (таким как планшеты, компьютеры и другие телефоны).

Использование службы на нескольких устройствах

Связанные устройства

Вы можете самостоятельно выбирать самое подходящее устройство для съемки фото на камеру другого устройства. Например, фото, снятые на /планшет, могут сразу отображаться в виде файлов на компьютере, что позволит вам легко воплощать свои идеи и создавать качественный контент.

Доступность

Телефоны, планшеты и компьютеры с MagicOS 7.2 и выше, на которых поддерживается Honor Connect. Вы можете использовать камеру телефона или планшета, чтобы снимать фото и видео, а также использовать их на своем компьютере.

Поддерживаемые системные приложения

Honor Заметки и Honor Документы

Подготовка

1. Войдите в один и тот же Аккаунт Honor на /планшете и устройствах поблизости, а также включите и Bluetooth.
2. Выберите **Настройки** > **Honor Connect** и убедитесь, что параметр **Honor Connect** включен.

Использование камеры планшета или телефона на расположенном рядом ноутбуке

Если вы используете на ноутбуке приложение для работы с документами, то вы можете с помощью камеры планшета телефона снимать фото, сканировать документы, , а затем вставлять их прямо в документ.

Например, используя Honor Заметки на ноутбуке, вы можете нажать на экране редактирования значок , снять фото или отсканировать документы с помощью камеры планшета или телефона, а затем легко вставить их в заметку.

Использование камеры или телефона на другом телефоне или планшете, расположенном рядом

Если вы используете приложение для работы с документами на телефоне, то вы можете снимать фото с помощью камеры другого телефона, а затем вставлять их напрямую в документ.

Например, используя приложение Honor Заметки на телефоне, вы можете нажать на значок  на экране редактирования, снять фото с помощью камеры другого телефона или планшета, а затем легко вставить их в заметку.

Показ экрана

Показ экрана

Экран можно просматривать на других устройствах MagicRing, на которых выполнен вход в один и тот же аккаунт, что делает работу с несколькими экранами более сфокусированной и эффективной.

Доступные устройства

Телефон, планшет и ПК, которые поддерживают Honor Connect.

Начать

1. Войдите в один Аккаунт Honor на своем телефоне и устройствах поблизости и включите переключатели Wi-Fi и Bluetooth.
2. Пройдите в меню «**Настройки** > **Honor Connect** и убедитесь, что опция «**Honor Connect**» включена.

Передача содержимого экрана телефона

Содержимое экрана телефона можно передавать на устройства MagicRing с таким же самым аккаунтом, включая компьютер или планшет. Вы можете использовать телефон на компьютере или планшете в MagicRing с таким же аккаунтом, а также можете перетаскивать файла непосредственно на компьютер или телефон или с них.

Способ 1:

1. Откройте страницу MagicRing любого устройства MagicRing, включая телефон, планшет или компьютер.
2. Нажмите на шар телефона в MagicRing.
3. Перетащите службу передачи экрана с шара телефона на компьютер или планшет.

Способ 2: Проведите вверх тремя пальцами на рабочем экране телефона, чтобы открыть страницу MagicRing. Служба передачи экрана будет отображаться в виде карточки. Вы можете перетащить эту службу на компьютер или планшет.

Нажмите ✕ на карточке службы передачи экрана на странице MagicRing любого телефона, планшета или компьютера в MagicRing или перетащите карточку службы передачи экрана, добавленную в шар устройства, из области добавления, чтобы отключить.

Совместное использование экрана на устройствах разных брендов для эффективного сотрудничества

В одной сети Wi-Fi, экраны телефона можно транслировать на компьютеры других брендов в рамках одной функции MagicRing, позволяя вам просматривать экраны телефона на компьютере. Вы также можете перетаскивать файлы, копировать и

вставлять текст между устройствами, а также более эффективно работать с несколькими экранами.

Начало работы:

- Перейдите на официальный сайт Honor на компьютере и загрузите и установите **HONOR WorkStation**.
- Включите Bluetooth на телефоне и убедитесь, что компьютер и телефон вошли в один Аккаунт Honor и подключены к одной сети Wi-Fi или точке доступа.

Трансляция экрана телефона на компьютер:

1. На телефоне проведите вниз из правой верхней части экрана, чтобы открыть «Центр управления», а затем нажмите карточку MagicRing.
2. Нажмите на шар устройства телефона, нажмите и удерживайте службу **Показ экрана**, и перетащите ее на шар устройства компьютера.

В настоящее время поддерживаются компьютеры Apple под управлением macOS 12.0 и более поздних версий, а также ноутбуки под управлением Windows 10.0 и более поздних версий.

Совместное использование наушников

Совместное использование наушников

Наслаждайтесь музыкой на всех ваших устройствах **MagicRing** без перерыва. Просто перетащите шар устройства, чтобы быстро изменить источник звука для прослушивания без прерывания.

Состояние

Эту функцию должны поддерживать все устройства, например телефоны, наушники, планшеты.

Начало работы

1. Выполните вход в один и тот же Аккаунт Honor на устройствах и включите Wi-Fi и Bluetooth.
2. Перейдите в раздел **Настройки** и включите **Honor Connect**.
3. Убедитесь, что ваши наушники подключены к любому из ваших устройств **MagicRing** по Bluetooth.

Использование наушников на нескольких устройствах

- На телефоне проведите вниз из правого верхнего угла экрана, чтобы открыть «Центр управления», а затем нажмите **MagicRing**.
- Нажмите на шар устройства наушников и перетащите службу аудио на телефон, чтобы наушники воспроизводили звук с этого устройства.

- Чтобы изменить источник звука во время прослушивания, просто нажмите на значок устройства и перетащите службу аудио на то устройство, которое хотите использовать.

Эта функция может быть недоступна для некоторых моделей наушников.

Совместное использование часов

Взаимодействие телефона и часов

При разблокировке телефона вы также сможете разблокировать часы для быстрого и удобного доступа. Если кто-либо воспользуется вашим телефоном для доступа к конфиденциальным приложениям, вы получите уведомление на своих часах и сможете **Заблокировать** экран телефона, чтобы защитить свою конфиденциальность.

Совместимые устройства

Смартфоны с функциями умного подключения и часы, поддерживающие функцию Bluetooth.

Подготовка перед использованием

Включите Bluetooth и WLAN на телефоне, войдите в Аккаунт Honor и откройте «Настройки», чтобы включить службу **Honor Connect**. Включите Bluetooth на часах и выполните сопряжение с телефоном, чтобы завершить подключение.

Совместная безопасная разблокировка телефона и часов

Перейдите на страницу сведений об устройстве приложения **Honor Здоровье**, чтобы открыть страницу **Настройки устройства**:

- **Разблокировка часов с помощью телефона:**включите параметр **Unlock watch with your phone**. Если этот параметр включен, то надетые часы будут разблокированы при разблокировке телефона.
- Уведомления о доступе к конфиденциальным приложениям: включите параметр **App usage reminder**. На странице **Уведомление об использовании приложений** нажмите **Изменить**, чтобы настроить приложения, уведомления от которых вы хотите получать. Если кто-либо воспользуется вашим телефоном для доступа к выбранным приложениям, вы получите уведомление на своих часах и сможете **Заблокировать** экран телефона.

- Чтобы разблокировать часы с помощью телефона, нужно установить пароль блокировки экрана на телефоне и часах.
- Чтобы использовать функцию уведомления о доступе к конфиденциальным приложениям, необходимо включить функцию распознавания лица на телефоне и установить пароль блокировки экрана на часах.

Взаимодействие телефона к ПК Honor другой марки

Подключение телефона к ПК на Windows

После подключения телефона к ПК на Windows вы можете управлять уведомлениями, фото и вызовами на телефоне с ПК, а также получать доступ к экрану телефона и приложениям, что сделает вашу работу или учебу более эффективной.

Подключение телефона к компьютеру

1. На телефоне проведите пальцем вниз из правой верхней части экрана, чтобы открыть «Центр управления», а затем нажмите «**Связь с Windows**» или перейдите на телефоне в раздел «**Настройки** > **Другие соединения** > **Связь с Windows**».
2. При первом использовании этой функции следуйте инструкциям на телефоне и установите права доступа, чтобы завершить подключение.
3. Когда вы снова воспользуетесь функцией, вам понадобится просто включить опцию «**Связь с Windows**» на телефоне, чтобы завершить соединение.

- Чтобы использовать эту функцию, телефон и компьютер должны быть подключены к Интернету.

Добавление нового компьютера на телефон

1. Перейдите в раздел «**Настройки** > **Другие соединения** > **Связь с Windows**» на телефоне.
2. Нажмите «**Добавить компьютер**» и следуйте подсказкам, чтобы открыть соответствующий интерфейс на компьютере и выполните вход.
3. На телефоне введите PIN-код, отображаемый на ПК, и следуйте инструкциям, чтобы подключить телефон к компьютеру.

На добавленном компьютере и телефоне необходимо войти в систему с одного и того же аккаунта Microsoft.

Управляйте уведомлениями и текстовыми сообщениями телефона на ПК

Подключив телефон к ПК, вы сможете управлять уведомлениями телефона, а также отправлять и получать текстовые сообщения на ПК.

- **Управление уведомлениями телефона**. В приложении **Привязка телефона** на ПК вы можете синхронизировать уведомления своего телефона. Нажмите на панели уведомлений на значок , чтобы удалить уведомления. При этом уведомления также будут удалены из телефона.
- **Управление текстовыми сообщениями**. Чтобы посмотреть текстовые сообщения за последние 30 дней, сохраненные в телефоне, перейдите в раздел **Сообщения** в

приложении **Привязка телефона** на ПК. Вы также можете ответить на сообщение или отправить новое.

Если вы используете эту функцию впервые, предоставьте ПК доступ к уведомлениям на телефоне.

Телефонные вызовы на ПК

Подключив телефон к ПК, вы сможете совершать и принимать вызовы на ПК, выбирать устройство для вызова, а также управлять списками вызовов и контактами.

- **Чтобы ответить на входящий вызов**, на ПК во всплывающем окне нажмите **Принять**.
- **Чтобы совершить вызов**, на ПК в приложении **Привязка телефона** выберите раздел **Вызовы**.
- Вы можете во время вызова **перейти на другое устройство**. Для этого раскройте на ПК всплывающее окно вызова и переключитесь на телефон.
- Вы можете **управлять списком вызовов и контактами** телефона. на компьютере, открыв окно **Вызовы**. Ваши действия будут синхронизированы с телефоном.

Чтобы вы могли использовать эту функцию, ПК должен поддерживать технологию Bluetooth. Прежде чем разрешить доступ к телефону с ПК и начать использование этой функции, подключите телефон к ПК через Bluetooth, следуя подсказкам.

Доступ к фото, сохраненным на телефоне, с ПК

Подключив телефон к ПК, вы сможете смотреть последние 2000 фото, хранящихся на телефоне, и управлять ими с ПК. Для этого откройте на ПК приложение **Привязка телефона** и выберите раздел **Фото**. Вы также можете нажать на нужные фото и перетащить их на ПК.

Если вы удалите фото на ПК, они также будут навсегда удалены с вашего телефона.

Доступ к приложениям, установленным на телефоне, с ПК

Подключив телефон к ПК, вы сможете получить доступ к приложениям, установленным на телефоне, с ПК и управлять ими с помощью мыши.

- **Чтобы получить доступ к приложению, установленному на телефоне, в окне ПК**, в приложении **Привязка телефона** выберите **Приложения**, а затем нажмите в списке **Все приложения** на значок нужного приложения.
- **Чтобы управлять приложениями, установленными на телефоне, с ПК,** правой кнопкой мыши нажмите в списке **Все приложения** на значок приложения. Далее, используя команды контекстного меню, вы сможете добавить его в избранное.

Чтобы использовать эту функцию, вам нужно подключить телефон к той же сети, что и ПК, а затем разрешить доступ к ПК, следуя подсказкам.

Отображение экрана телефона в окне ПК

Подключив телефон к ПК, выберите в приложении **Привязка телефона** на ПК **Приложения** > **Показать экран телефона**, чтобы открыть экран телефона на ПК. Вы можете управлять телефоном в этом окне с помощью мыши, например просматривать текстовые сообщения, совершать вызовы и использовать мобильные приложения.

Чтобы использовать эту функцию, вам нужно подключить телефон к той же сети, что и ПК, а затем разрешить доступ с ПК, следуя подсказкам.

Отключение телефона от ПК

На телефоне перейдите в раздел **Настройки** > **Другие соединения** > **Связь с Windows**.

Отключение: выключите опцию **Связь с Windows**.

Показ экрана телефона Honor на планшете

Доступ с планшета к приложениям и файлам на телефоне

Подключив телефон к планшету, вы можете управлять телефоном прямо с экрана планшета, например открывать приложения и файлы, просматривать телефонные уведомления (например, SMS-сообщения), а также совершать телефонные вызовы и отвечать на них.

Когда экран телефона разблокирован, вы можете выполнять в окне телефона на планшете следующие действия:

- Открыть **Телефон**, чтобы набрать номер и совершить вызов.
- Открыть **Сообщения**, чтобы прочитать SMS-сообщение и ответить на него.
- Открыть **Галерея** или **Файлы**, просматривать фото, видео и файлы, а также воспроизводить видео- и аудиофайлы с телефона.
- На телефоне проведите вниз из правой верхней части экрана, чтобы открыть Центр управления, а затем нажмите **Переключить аудио/видео на телефон** или**Переключить аудио или видео назад на текущее устройство** , чтобы переключить устройство аудиовыхода.
- Если планшет подключен к внешней клавиатуре или стилусу, вы можете использовать их для ввода текста или управления окном телефона с планшета.

Перемещение файлов между телефоном и планшетным ПК

1. Откройте приложение **Галерея** или **Файлы**, нажмите и удерживайте изображение, видео или файл.
2. При необходимости выберите несколько объектов, затем нажмите и удерживайте любой из выбранных объектов, чтобы перетащить всю группу, когда отобразится значок перетаскивания файлов.

Например, вы можете:

- Перемещать файлы между телефоном и планшетным ПК в приложении **Галерея** или **Файлы**.
- Перетащить изображение, текст или файл с вашего телефона и поместить его в документ, открытый на вашем планшетном ПК, например в документ Microsoft Office, заметку или электронное письмо.

  Эта функция может отличаться в зависимости от устройства.

Отключение телефона от планшета

Завершив работу с телефоном и планшетом, вы можете разъединить их следующими способами:

- В окне телефона, отображаемом на планшете, нажмите на значок ✕, чтобы отключиться.
- На телефоне проведите вниз из средней верхней или левой части экрана, чтобы открыть «Центр уведомлений», и нажмите **Отключить**.

Проекция

Беспроводное проецирование экрана телефона

В целях безопасности после установки беспроводной проекции экрана телефона на большой экран (например, телевизора), на телефоне будут отображаться только уведомления, такие как уведомления о входящих вызовах, SMS-сообщениях и будильниках.

1. В зависимости от модели и функций большого экрана выполните следующие действия.
   - **Если большой экран поддерживает технологию Miracast**, включите на нем параметр беспроводного проецирования.
   - **Если большой экран не поддерживает технологию Miracast**, подключите к нему беспроводной адаптер HDMI. Этот адаптер должен быть подключен к источнику питания.

   Чтобы узнать, поддерживает ли большой экран технологию Miracast и как на нем включить беспроводное проецирование, прочитайте руководство пользователя устройства с большим экраном или обратитесь в службу поддержки клиентов его производителя.
2. На телефоне проведите вниз из правой верхней части экрана, чтобы открыть Центр управления, а затем включите .
3. Еще раз проведите по экрану вниз, чтобы отобразить все значки и включить параметр **Беспроводная проекция**. телефон начнет поиск доступных экранов.

4 Чтобы завершить установку соединения для проецирования, в списке устройств нажмите имя, соответствующее большому экрану или беспроводному адаптеру HDMI.

После того как соединение будет установлено, вы можете расположить телефон горизонтально для удобства просмотра изображения.

Режим ПК

Чтобы воспользоваться преимуществами большого дисплея и повысить эффективность работы, настроив проекцию экрана на своем телефоне, просто откройте капсулу проекции в верхней части экрана телефона, нажмите  > **Режим проекции** и выберите **РЕЖИМ РАБОЧИЙ СТОЛ**.

Когда включен **РЕЖИМ РАБОЧИЙ СТОЛ**, ваш телефон и устройство с большим дисплеем работают независимо и не мешают друг другу. На большом дисплее рабочий экран телефона автоматически переключится в настольный вид: теперь вам будет очень легко и удобно работать в режиме многозадачности.

Например, вы сможете продолжать переписываться в чате с друзьями на телефоне и одновременно редактировать документы на большом дисплее. Когда экран телефона проецируется, уведомления, входящие вызовы и сообщения чата не отображаются на большом дисплее, они отображаются на панели уведомлений и помечаются красной точкой.

Чтобы использовать функцию доступа к экрану, большой дисплей должен поддерживать протокол Miracast или Cast+. Если вы хотите узнать, какие протоколы поддерживает большой дисплей и как запустить беспроводную проекцию, а также получить другую информацию, обращайтесь к руководству пользователя большого дисплея или к производителю дисплея.

Виртуальный тачпад

Когда включен **РЕЖИМ РАБОЧИЙ СТОЛ**, ваш телефон подключен к большому дисплею и при этом у вас нет физической мыши и клавиатуры, вы можете воспользоваться виртуальным тачпадом своего телефона. Эта удобная функция имитирует щелчки мышью и набор текста на клавиатуре, что делает ваше взаимодействие с устройством более простым и эффективным.

Нажмите в капсуле  > **ТАЧПАД**. Вам будут доступны следующие возможности:

- Имитация перемещений указателя мыши и щелчков мышью с помощью следующих жестов.
- Если вам нужно напечатать текст, но к большому дисплею не подключена клавиатура, просто щелкните в текстовом поле на большом дисплее. На телефоне появится виртуальная клавиатура.

Если к большому дисплею подключена клавиатура, на телефоне виртуальная клавиатура не появится. Вместо этого вам будет нужно использовать физическую клавиатуру.

Использование проекции экрана для упрощения работы

РЕЖИМ РАБОЧИЙ СТОЛ поддерживает следующие функции.

- **Отображение нескольких окон.** Можно открыть одновременно несколько окон и работать в режиме многозадачности.
- **Управление файлами.** Можно сохранять файлы на рабочий стол, создавать папки, а также создавать, переименовывать и удалять файлы.
- **Быстрый поиск.** Можно выполнять поиск документов и медиафайлов, запускать приложения с помощью строки поиска меню Пуск.
- **Быстрая проекция приложений.** Нажмите и удерживайте значок приложения на телефоне, чтобы открыть меню проекции. Вы можете выполнить проекцию приложения и открыть его на внешнем дисплее.

Выход из Режима рабочего стола

Чтобы выйти из Режима рабочего стола, просто откройте капсулу проекции в верхней части экрана телефона, нажмите  > **Режим проекции** и выберите **Телефон**.

Honor Share

Honor Share

Honor Share — это беспроводная технология связи, которая позволяет быстро передавать изображения, видео, документы и другие файлы между устройствами. Технология использует Bluetooth для обнаружения близко расположенных устройств, поддерживающих Honor Share и Wi-Fi Direct, и передачи файлов без использования мобильного трафика.

Включение или выключение Honor Share

Вы можете включать и выключать Honor Share следующими способами:

- Проведите вниз из правой верхней части экрана, чтобы открыть Центр управления, а затем включите или выключите **Honor Share**. Чтобы открыть настройки службы, вы также можете нажать и удерживать **Honor Share**.
- Выберите**Настройки** > **Другие соединения** > **Honor Share**, а затем включите или выключите **Honor Share**.

Быстрый обмен данными между устройствами с помощью Honor Share

Вы можете использовать Honor Share для быстрого обмена файлами между устройствами Honor. На принимающем устройстве доступен предпросмотр файлов

перед началом загрузки. Полная версия файлов становится доступна после завершения загрузки. Например, получатель может просмотреть полученные изображения и видео в приложении Галерея.

1 На принимающем устройстве включите функцию **Honor Share**.

2 На передающем устройстве нажмите и удерживайте файл, затем выберите файлы, которые хотите отправить, и нажмите на значок  . Нажмите **Honor Share**, затем нажмите на значок принимающего устройства, чтобы отправить файл.

Если вы отправляете файлы напрямую из приложения, алгоритм действий может отличаться.

3 На принимающем устройстве нажмите **Принять**, чтобы получить передаваемые файлы.

Для просмотра полученных файлов перейдите в раздел **Файлы**, выберите вкладку **Обзор**, затем перейдите в раздел **Телефон** > **Honor Share**.

Вы можете просмотреть полученные изображения или видео, перейдя в раздел **Галерея** > **Альбомы** > **Honor Share**.

Обмен файлами между телефоном и компьютером с помощью функции Honor Share

Вы можете использовать функцию Honor Share для удобной беспроводной и быстрой передачи файлов между телефоном и компьютером без использования кабеля данных.

Передача файлов с телефона на ПК:

1 Включите Bluetooth и сеть Wi-Fi на ПК.

2 На телефоне проведите вниз из правой верхней части экрана, чтобы открыть «Центр управления». Нажмите и удерживайте **Honor Share**, чтобы открыть раздел «Настройки», а затем включите **Honor Share**.

3 Включите приложение **Honor PC Manager** > **Honor Share** на ПК и убедитесь, что опция **Разрешить обнаружение другими устройствами** включена.

4 Нажмите и удерживайте файл, который вы хотите отправить на телефон, нажмите на значок  и выберите **Honor Share**. После того как устройство получателя будет обнаружено, нажмите на его имя, чтобы передать файл.

Передавайте файлы с ПК на телефон:

1 Включите Bluetooth и сеть Wi-Fi на ПК.

2 Включите **Honor Share** на телефоне.

3 Выберите файл на своем ПК, которым вы хотите поделиться, а затем нажмите правой кнопкой мыши **Показать больше вариантов** > **Honor Share**. ПК выполнит поиск телефонов, на которых включена функция **Honor Share**. Выберите телефон, чтобы получить файл.

4 Следуйте инструкциям на экране, чтобы получить файл на телефоны.

Поддерживаются только ноутбуки Honor, на которых установлена служба Honor PC Manager 15.0 или более поздней версии. Данная функция может отличаться на разных продуктах, учитывайте фактическую ситуацию.

Передача файлов между устройствами разных брендов

С помощью **Honor Connect**телефонов Honor можно быстро передавать изображения, видео, документы и другие файлы на устройства других брендов и с этих устройств. При передаче не используется мобильный трафик.

Телефоны Honor поддерживают обмен файлами с устройствами Huawei.

Передача файлов между планшетами и устройствами iOS

Начало работы. На устройстве на базе iOS (только телефон или планшет) должно быть установлено приложение **Honor Connect**.

Передача файлов с телефона Honor на устройство на базе iOS (только телефон или планшет)

1. На телефоне Honor выберите файл, который хотите передать, и нажмите .
2. Откройте **Honor Connect** на устройстве на базе iOS.
3. После того как телефон Honor обнаружит принимающее устройство, нажмите на значок с именем устройства.
4. Следуйте подсказкам на устройстве на базе iOS, согласитесь установить подключение к телефону Honor и передайте файлы.

Передача файлов с устройства на базе iOS (только телефон или планшет) на телефон Honor

1. На телефоне Honor включите **Honor Share**.
2. Откройте **Honor Connect** на устройстве на базе iOS, выберите файл для отправки и нажмите «Отправить». Появится интерфейс отправки.
3. Устройство на базе iOS выполнит поиск телефона Honor поблизости. После того как нужное устройство будет обнаружено, нажмите на значок с его именем и подключитесь к нему.
4. После того как подключение будет установлено, выберите «Принять» на телефоне Honor.

- Эта функция поддерживается только на устройствах на базе iOS 15.6 и более поздней версии.
- После того как фото и видео будут переданы с телефона Honor на устройство на базе iOS, приложению **Honor Connect** может потребоваться некоторое время, чтобы импортировать их в «Галерею». Подождите и не закрывайте **Honor Connect**.

Передача файлов между телефонами и устройствами Союза взаимной передачи (MTA)

MTA – объединение, созданное производителями отрасли. Устройства различных брендов могут легко и быстро передавать файлы при помощи взаимной передачи без использования мобильного трафика. На данный момент к MTA присоединились Lenovo, Xiaomi, OPPO, vivo, Nubia, Hisense и другие бренды. Фактическая ситуация зависит от реальных условий.

Передача файлов с телефонов Honor на устройства MTA

1. Включите параметр взаимной передачи на устройстве MTA.
2. На телефоне Honor выберите файл, который хотите передать, и нажмите .
3. После того как телефон Honor обнаружит устройство MTA, нажмите на значок с именем устройства.
4. Затем получите файл, следуя подсказкам на устройстве MTA.

Передача файлов с устройств MTA на телефоны Honor

1. На телефоне Honor включите **Honor Share**.
2. Выберите передаваемый файл на устройстве MTA и нажмите «Отправить», следуя инструкциям на экране. Откроется интерфейс передачи.
3. Устройство MTA выполнит поиск телефона Honor поблизости. После того как устройство будет найдено, нажмите на значок с нужным именем, чтобы установить соединение с ним.
4. После того как подключение будет установлено, выберите «Принять» на телефоне Honor.

Передача файлов между телефоном и компьютером Mac или ноутбуком на базе Windows

Подготовка к использованию. Установите приложение **HONOR WorkStation** на ноутбук. Ноутбук и телефон Honor должны быть подключены к одной и той же сети.

Отправка файлов с телефона Honor на ноутбук

1. Откройте **HONOR WorkStation** на ноутбуке.
2. На телефоне Honor выберите файл, который хотите передать, и нажмите .
3. Когда телефон Honor обнаружит ноутбук, нажмите на значок с именем устройства и отправьте файл.

Отправка файлов с телефона Honor

1. На телефоне Honor включите **Honor Share**.
2. Откройте **HONOR WorkStation** > **Honor Share** на ноутбуке и найдите телефон Honor, следуя подсказкам в интерфейсе.

3 После этого на ноутбуке выберите передаваемый файл и перетащите его на значок с именем телефона для отправки.

- Эта функция поддерживается только на устройствах Mac версии macOS 12.0 и выше или на ноутбуках Windows версии Windows 10.0 и выше.
- При передаче файлов с ноутбука Windows на телефон Honor экран телефона должен быть включен.

Передача файлов касанием

Подготовка. На iPhone должно быть установлено приложение **Honor Connect** и включен Bluetooth.

Передача файлов путем прикосновения телефона Honor к iPhone

1 Включите NFC на обоих телефонах.

2 Если отправителем является телефон Honor, выберите на нем файл для отправки и нажмите **Отправить**. Если отправителем является iPhone, откройте раздел **Honor Connect** на iPhone, выберите файл, который хотите отправить, и нажмите **Открыть**.

3 Убедитесь, что экраны обоих телефонов включены, затем приложите телефон Honor обратной стороной (областью чувствительности NFC) к верхней части iPhone. На принимающем телефоне автоматически появляется всплывающее окно. Чтобы принять файл, следуйте инструкциям на экране.

Передача файлов с телефона Honor на MacBook при помощи OneTap

Подготовка.

- Установите на MacBook приложение **HONOR WorkStation**.
- Убедитесь, что MacBook и телефон Honor подключены к одной и той же сети.
- Убедитесь, что на MacBook и телефоне Honor выполнен вход в один и тот же Аккаунт Honor.
- На телефоне Honor выберите**Настройки** > **Другие соединения** > **OneTap** и включите параметр **OneTap**.

1 На телефоне Honor откройте и выберите файл, который хотите отправить.

2 Слегка постучите верхней частью телефона Honor по любой части MacBook.

3 На телефоне Honor следуйте инструкциям на экране, чтобы выбрать принимающее устройство.

4 На MacBook появится запрос на прием файла. Чтобы принять файл, следуйте инструкциям на экране.

- Чтобы использовать эту функцию, MacBook должен быть под управлением macOS 12.0 или более поздней версии.
- Доступность функции зависит от устройства.

Передача файлов между телефоном Honor и планшетом Honor с помощью OneTap

Вы можете мгновенно передавать файлы между телефоном Honor и планшетом Honor следующим способом:

1. Выберите **Настройки** > **Другие соединения** > **OneTap** и убедитесь, что переключатель **OneTap** включен на обоих устройствах (отправителе и получателе).
2. После того как переключатель будет включен на обоих устройствах:
   - Откройте или выберите изображение или видео в разделе «Галерея» либо выберите заметку в приложении «Honor Заметки», а затем слегка коснитесь верхней частью телефона Honor края планшета, находящегося рядом с основной камерой, чтобы передать контент.
   - В приложении выберите одно или несколько изображений, видео, документов или других файлов, а затем нажмите **Отправить**. Слегка коснитесь верхней частью телефона Honor края планшета, находящегося рядом с основной камерой, чтобы передать контент.
   - На рабочем экране выберите приложение, нажмите **Отправить**, а затем передайте приложение с помощью OneTap, как описано выше.

- Чтобы использовать этот способ, оба устройства должны работать под управлением MagicOS 10 или более поздней версии.
- Если на вашем устройстве нет этой опции, эта функция не поддерживается.

Синхронизация заметок между брендами

Синхронизация заметок между брендами для эффективного редактирования

Вы можете использовать «Honor Заметки» на компьютерах других брендов, чтобы быстро записывать свои идеи и мысли. Войдите с помощью того же Аккаунта Honor и включите синхронизацию, чтобы синхронизировать заметки с устройствами Honor, что сделает работу удобной и эффективной.

1. Перейдите на сайт Honor на компьютере, нажмите на **MagicOS** > **HONOR Connect** и загрузите и установите HONOR WorkStation.
2. Откройте Заметки Honor в WorkStation, чтобы создавать и просматривать заметки.
3. Включите синхронизацию заметок с облаком, чтобы синхронизировать заметки на компьютере с другими устройствами Honor в том же аккаунте.

В настоящее время поддерживаются ноутбуки с системой Windows и компьютеры с системой macOS.

Связанные файлы

Перенос файлов на компьютер другого бренда

Перенос файлов на компьютер другого бренда

Предварительные действия

- На компьютере Mac установите приложение **HONOR WorkStation**.
- Подключите компьютер Mac и телефон Honor к одной локальной сети.
- Войдите в один и тот же Аккаунт Honor на компьютере Mac и телефоне Honor.
- На телефоне Honor перейдите в раздел**Настройки** > **Honor Connect** и включите параметр **Связанные файлы**.

1. На телефоне Honor проведите вниз из правой верхней части экрана, чтобы открыть «Центр управления», а затем нажмите карточку MagicRing.
2. Нажмите на значок устройства на телефоне Honor, нажмите и удерживайте службу **Файлы**, затем перетащите службу на значок устройства компьютера.
3. После успешного подключения устройств вы можете передавать файлы с телефона Honor на компьютер Mac.

Поддерживаются компьютеры Mac на системе macOS 12.0 или более поздних версий.

Создание видео

Основы фотографии

Запуск приложения Камера

Приложение Камера можно открыть несколькими способами.

На рабочем экране

На рабочем экране откройте приложение **Камера**.

На экране блокировки

Активируйте экран блокировки, проведите вверх по значку камеры в нижнем правом углу.

Быстрая активация камеры при выключенном экране

Для быстрой активации камеры при выключенном экране не требуется разблокировка экрана. Просто наведите камеру на объект и быстро нажмите на кнопку уменьшения громкости или кнопку питания два раза, чтобы запустить камеру или мгновенно сделать снимок.

1 Перейдите в раздел **Камера** > > > **Быстрый запуск** и выберите **Только запуск Камеры** или **Запуск камеры и съемка фото** в режиме **Двойное нажатие на кнопку уменьшения громкости при выключенном экране** или **Двойное нажатие на кнопку питания**.

2 Когда экран выключен, наведите камеру на объект и быстро нажмите на кнопку уменьшения громкости или кнопку питания два раза, чтобы запустить камеру или мгновенно сделать снимок.

Настройка параметров камеры

Вы можете настроить параметры камеры так, чтобы снимать фото и видео более удобно и быстро.

Эта функция не поддерживается некоторыми режимами съемки.

Быстрый доступ к часто используемым функциям

Чтобы получить быстрый доступ к часто используемым функциям, перейдите в приложение Камера, а затем откройте экран, на котором отображаются режимы съемки (например, Портрет, Фото), и установите часто используемые параметры в области быстрого управления.

В качестве примера возьмем режим Фото:

1 Перейдите в раздел **Камера** и выберите режим **Фото**.

2 Нажмите на значок ^ и расширьте область быстрого взаимодействия.

3 Вы можете быстро установить **Соотношение** фото, включить **Вспышка** и многое другое. Вы также можете нажать на значок ⚙, чтобы установить другие параметры.

Включение Тега места

Чтобы отмечать свое местоположение на фото и видео, выберите **Камера** > ^ > ⚙ и включите **Геотег**.

Чтобы просмотреть информацию о месте съемки, проведите вверх по фото или видео в Галерее.

Вспомогательная сетка для компоновки фото

Делайте идеальные фото, используя специальную сетку.

1 Выберите **Камера** > ^ > ⚙ и включите параметр **Сетка**. На экране появится сетка.

2 Поместите снимаемый объект в одну из пересекающихся точек и сделайте снимок.

Зеркальное отображение

При использовании фронтальной камеры нажмите на значок ^ > ⚙, чтобы включить или выключить функцию **Зеркальное отражение**.

Отключение звука съемки

Выберите **Камера** > ⚙ и включите функцию **Без звука**, чтобы отключить звук съемки.

ⓘ Эта функция поддерживается только в некоторых странах и регионах.

Автоснимок улыбки

Перейдите в раздел **Камера** > ⚙ > **Умная съемка**, чтобы включить опцию **Улыбка**. Когда камера обнаружит, что в объектив попала улыбка, она сделает снимок.

Горизонтальный уровень для улучшения композиции

Чтобы отобразить горизонтальный уровень на экране, выберите **Камера** > ^ > ⚙ и включите **Уровень**.

Когда сплошная линия наложится на пунктирную, камера станет параллельна горизонтальному уровню.

Съемка фото

Панорамная съемка

Расширяйте границы ваших пейзажных и групповых снимков с помощью функции панорамной съемки. Чтобы сделать панорамную фотографию, камера делает несколько снимков объектов, попавших в поле съемки, и объединяет их в одно фото.

Создание панорамных фотографий с помощью основной камеры

Режим **Панорама** объединяет несколько снимков в одно панорамное фото. Просто плавно перемещайте камеру телефона, а режим объединит все, что попало в кадр, в один снимок.

1. Перейдите в раздел **Камера** > **Еще** и выберите режим **Панорама**.
2. Нажмите на значок и настройте направление съемки.
3. Наведите камеру на исходную точку, затем нажмите на значок , чтобы начать съемку. Медленно перемещайте камеру в направлении, указанном стрелкой на экране. Во время съемки следите за тем, чтобы стрелка совпадала с центральной линией кадра.

Фотосъемка в ночном режиме и в режимах портретной съемки и широкой диафрагмы

Использование режима «Портрет»

В режиме «Портрет» вы можете выделять объекты на фото, размывая фон, улучшая черты лица и применяя фильтры.

1. Перейдите в раздел **Камера** и выберите режим **Портрет**. Нажмите на значок для переключения между фронтальной и основной камерой.
2. Вы можете корректировать эффекты портрета следующим образом:
   - Включение эффекта украшения:
     - При использовании основной камеры нажмите на значок > **Украшение**, чтобы настроить параметры украшения, такие как разглаживание, отбеливание и оттенок кожи, или нажмите на значок , чтобы сбросить параметры. Нажмите на значок , чтобы выключить эффекты украшения.
     - При использовании фронтальной камеры нажмите на значок > **Украшение**, чтобы выбрать стиль украшения **Естественное** или **Классический**, чтобы настроить параметры украшения, такие как разглаживание, отбеливание и оттенок кожи, или нажмите на значок ,

чтобы сбросить параметры. Нажмите на значок , чтобы выключить украшение.

- Включение эффекта украшения: нажмите на значок  > **Макияж**, чтобы выбрать стиль макияжа, например китайский, японский, корейский или мужской.

  Вы также можете нажать на значок , чтобы настроить эффект помады, румян, теней и т. д. Нажмите на значок , чтобы отключить украшение.

- Настройка эффекта размытия фона: нажмите на значок , чтобы размыть фон.
- Вспышка: если вы снимаете на фронтальную камеру в условиях плохого освещения, то можете подсветить лицо, нажав вверху на значок вспышки.

  Нажмите на значок вспышки и выберите значок  (автоматическая) или  (всегда включена).

- Добавление фильтра: нажмите на значок , чтобы выбрать фильтр.

3 Нажмите на значок , чтобы сделать снимок.

Эта функция может отличаться в зависимости от устройства.

Съемка ночных фото

Ночной режим обеспечивает на фото более контрастные детали и более яркие цвета даже при съемке с низким освещением или ночью.

1 Откройте приложение **Камера** и выберите режим **Ночь**.

2 Установите неподвижно телефон и нажмите кнопку затвора.

3 Ваш телефон настроит время выдержки на основании окружающей яркости. Держите телефон неподвижно, пока не закончится обратный отсчет.

Попробуйте новый портретный стиль

Режим «Портрет» поддерживает новый портретный стиль Harcourt. Образец портретного стиля с классическим соотношением сторон 5:4 подарит вам культовое мастерство портретного фото.

1 Перейдите в раздел «**Камера**» и выберите режим «**Портрет**».

2 Нажмите значок , чтобы выбрать нужный фильтр для портретного стиля.

3 Нажмите значок , чтобы сделать снимок.

- Используя этот портретный стиль, вы можете добавлять на снимки рамки с классическим водяным знаком Harcourt. Перед использованием перейдите в раздел **Камера** >  и введите «**Стикеры**». Выберите «**Добавление водяного знака**», чтобы добавить стиль водяного знака.
- Выбрав портретный стиль, вы можете задать эффект украшения и макияжа.
- Фронтальная камера не поддерживает портретный стиль.

Съемка фото

1 Откройте приложение **Камера**.

2 Вы можете выполнить следующие действия:

- Фокусировка: нажмите в том месте экрана, которое хотите выделить.
- Регулировка яркости изображения: нажмите на экран и проведите пальцем вверх или вниз по значку  рядом с областью фокусировки.
- Увеличение и уменьшение масштаба: сведите пальцы на экране, чтобы увеличить масштаб, разведите их, чтобы уменьшить масштаб, или перетащите ползунок масштабирования на экране, чтобы изменить масштаб.
- Выбор режима камеры: чтобы выбрать режим в соответствующей области камеры, проведите пальцем влево или вправо или вверх и вниз.
- Включение или выключение вспышки: нажмите на значок , выберите значок  (автоматическая),  (включена)  (выключена) или  (всегда включена).

  Когда выбран значок  (автоматическая), в видоискателе отобразится индикатор вспышки при низкой освещенности. Вспышка включится автоматически во время снимка.
- Выбор фильтра: нажмите на значок  > **Фильтры** для предварительного просмотра эффектов фильтра.

Не все режимы поддерживают указанные выше действия. Действуйте, исходя из вашей ситуации.

3 Нажмите на , чтобы сделать снимок.

Подвижная кнопка съемки для съемки фото

Вы можете включить отображение подвижной кнопки при использовании камеры. Перетащите ее в любое место на экране для удобства съемки.

1 Перейдите в приложение **Камера** >  и включите функцию **Плавающая кнопка съемки**.

2 Подвижная кнопка будет отображаться на экране приложения Камера. Вы можете перетащить ее в любое удобное место на экране.

3 Нажмите на кнопку, чтобы сделать фото.

Съемка серии фото

В режиме серийной съемки вы можете сделать серию снимков и выбрать лучший из них.

1 Перейдите в приложение **Камера**, выберите режим **Фото**, убедитесь, что используется основная камера.

2 Чтобы сделать серию фото, нажмите и удерживайте значок  или нажмите и удерживайте одну из кнопок регулировки громкости.
Во время съемки вы увидите счетчик, который показывает, сколько фотографий вы уже сделали.

3 Отпустите палец, чтобы остановить съемку.

Настройка таймера для камеры

Чтобы установить таймер для камеры, установите кадр, нажмите на кнопку затвора, после чего камера автоматически сделает снимок по окончании обратного отсчета.

1 Откройте **Камера**, выберите режим съемки, нажмите  > **Таймер** и выберите длительность таймера.

2 Вернитесь на экран съемки, нажмите на кнопку затвора, и телефон автоматически сделает снимок по окончании обратного отсчета.

Использование супермакросъемки для крупных планов

Благодаря режиму супермакросъемки вы можете делать снимки маленьких объектов, например листьев или капель росы, чтобы познакомиться с деталями окружающего вас мира и запечатлеть их на камеру телефона.

1 Перейдите в раздел **Камера** > **Еще** и выберите режим **Супермакро**.

2 Нажмите на значок , чтобы сделать фото.

Супермакро

1 Откройте **Камера**, приблизьте объектив к объекту, который хотите сфотографировать, и отрегулируйте фокус. Когда объектив будет на подходящем расстоянии, нажмите , чтобы включить режим **Супермакро**. На экране будет отображаться , на который вы можете нажать, чтобы выключить режим **Супермакро**.

2 Чтобы начать съемку, нажмите .

Съемка широкоугольных фото и фото с измененным масштабом

Используйте функцию широкоугольной съемки и изменения масштаба для съемки более широкого диапазона или более удаленного плана.

Съемка широкоугольных фотографий

1 Откройте приложение **Камера** и выберите режим **Фото**.

2 Убедитесь, что функция **AI-съемка** включена.

3 Наведите камеру на объект, снимок которого вы хотите сделать. Камера автоматически рекомендует режим **Суперширокоугольный** при определении здания. Нажмите **Широкий**, чтобы увеличить угол обзора.
Чтобы настроить масштаб, переместите бегунок шкалы масштабирования либо сведите или разведите два пальца на экране камеры. Чем ниже значение масштабирования, тем шире угол обзора.

4 Нажмите на значок , чтобы сделать фото.

Автоматическое переключение в широкоугольный режим при съемке селфи на фронтальную камеру

Когда фронтальная камера вашего телефона обнаруживает, что в кадре находится несколько человек, она автоматически переключается в широкоугольный режим, чтобы они попали на фото.

1 Откройте **Камера**, выберите режим **Фото** или **Портрет**, а затем нажмите , чтобы переключиться на фронтальную камеру.

2 Убедитесь, что параметр **Боке** выключен в режиме **Портрет**.

3 После того как вы смените ориентацию телефона с вертикальной на горизонтальную, камера автоматически переключится в широкоугольный режим. Если в кадр попали три человека и больше, камера автоматически переключится в широкоугольный режим и выберет максимальный угол обзора.
Чтобы вручную изменить масштаб, вы можете перетащить ползунок масштаба на экране.

4 Нажмите , чтобы сделать фото.

Съемка фото с дальнего расстояния

1 Откройте приложение **Камера** и выберите режим **Фото**.

2 Направьте камеру на удаленный объект, фото которого вы хотите сделать. Перетащите ползунок масштаба или сведите или разведите пальцы, чтобы настроить масштаб.

3 На экране коснитесь места, которое должно быть в фокусе. Когда камера сфокусируется, нажмите кнопку .

Съемка фото с помощью функции «Суперзум с AI»

При съемке удаленных пейзажей и зданий в дневное время функция **Улучшенное масштабирование с AI** будет интеллектуально улучшать детали фото, чтобы точно передать эффект съемки на расстоянии.

1 Откройте раздел **Камера** > **Фото** и выберите режим основной камеры.

2 Наведите камеру на удаленный объект, который хотите сфотографировать. Перетащите ползунок масштаба либо сведите или разведите пальцы, чтобы настроить фокусное расстояние.

При увеличении масштаба до 6x, 8x и более нажмите на значок , который появится на экране, чтобы активировать режим **Улучшенное масштабирование с AI** (значок  должен быть включен).

Разные устройства поддерживают разную кратность увеличения. Ориентируйтесь на фактические показатели устройства.

3 Чтобы сделать фото, нажмите на значок .

4 Перейдите в раздел «Галерея», выберите фото **Улучшенное масштабирование с AI**, которые хотите просмотреть, а затем в правом верхнем углу фото нажмите на значок , чтобы увидеть результаты до и после улучшения:

- **Синхронизированное перемещение и масштабирование**: функция синхронного изменения масштаба включена по умолчанию. При масштабировании или перемещении изображения сравниваемое изображение будет также синхронно изменяться. Если вы хотите работать только с одним изображением, нажмите на значок , чтобы выключить синхронизацию. В дальнейшем вы сможете снова включить функцию синхронизации, чтобы вернуться к синхронному сравнению.
- **Удаление изображения**: нажмите на значок  изображения, которое хотите удалить.
- **Отображение исходного изображения в «Галерее»**: в правом верхнем углу нажмите **Сохранить как**, чтобы отобразить в «Галерее» оригинальное фото и улучшенное с помощью AI.

- Убедитесь, что ваш телефон подключен к сети, а сама сеть стабильна.
- Для корректной работы этой функции требуется достаточный уровень освещенности.

Съемка с использованием фильтров

1 Откройте приложение **Камера**, чтобы выбрать режим **Фото**.

2 нажмите на значок , чтобы выбрать фильтр и просмотреть эффект.

3 Нажмите на затвор для съемки.

Съемка живых фото

1 Нажмите **Камера** > **Фото**, а затем ^ > (означает «включено»).

2 Чтобы сделать фото, нажмите . Камера снимет то, что произошло до и после того, как вы нажали на затвор.

В некоторых сценариях съемка живых фото недоступна и эта функция будет автоматически выключена, например при плохом освещении или большом масштабе. Действуйте, исходя из вашей ситуации.

Просмотр живых фото

Отснятые живые фото сохраняются в формате JPG в приложении **Галерея**.

Чтобы просмотреть живое фото, откройте **Галерея** > **Альбомы** > **Камера**, выберите живое фото, а затем в верхней части фото нажмите на значок .

Показ живого фото автоматически остановится, когда оно закончится. Вы также всегда можете сами его остановить, нажав на экран.

Изменение живых фото

1 Выберите **Галерея** > **Альбомы** > **Камера**, нажмите на живое фото, которое хотите изменить, а затем на значок . Вы можете выполнить следующие действия:

- Обрезать и повернуть. Нажмите **Обрезка**, выберите нужное соотношение сторон и перетащите прямоугольник или его углы, чтобы выделить область, которую нужно сохранить на фото.
  Чтобы повернуть фото, нажмите **Обрезка** и выберите нужный угол, перетаскивая слайдер ниже.
  Чтобы повернуть фото на 90 градусов или перевернуть его по горизонтали, нажмите или .
- Добавить фильтры. Нажмите **Фильтр** и выберите фильтр.
- Изменить освещение и цвет. Нажмите **Настройки** и скорректируйте яркость, контраст, насыщенность и другие параметры.
- Другие возможности. Вы также можете размыть фото или сохранить его цвет, создать дудл или добавить на фото эффект красочного пятна, рамку и заметки.

2 Чтобы сохранить изменения, нажмите **Сохранить**.

Сохранение живых фото как мемов в формате GIF

Чтобы создать мем на основе движущегося фото, откройте альбом, нажмите на нужное фото, а затем нажмите ⋮ и выберите **Сохранить как GIF**. Вы можете

обрезать фото и добавить текст. Чтобы сохранить мем в Галерее, нажмите «**Экспорт**».

Чтобы поделиться мемом, нажмите .

Сохранение живых фото как видео

Чтобы сохранить живое фото как видео, откройте альбом, нажмите на нужное фото, а затем нажмите и выберите «**Сохранить как видео**».

Передача живых фото на iPhone

Благодаря функции **Honor Connect** телефон Honor может быстро обмениваться живыми фото с iPhone, причем для передачи не потребуется использовать мобильный трафик.

Подготовка к использованию: установите на iPhone приложение **Honor Connect**.

Передача файлов с телефона Honor на iPhone

1. На телефоне Honor выберите файл, который хотите передать, и нажмите на значок .
2. Откройте **Honor Connect** на iPhone.
3. После того как телефон Honor обнаружит принимающее устройство, нажмите на значок с именем устройства.
4. Затем, следуя подсказкам на iPhone, установите соединение с телефоном Honor и передайте файлы.

Передача файлов с iPhone на телефон Honor

1. Включите параметр **Honor Share** на телефоне Honor.
2. Откройте функцию **Honor Connect** на своем iPhone, выберите файл для отправки и нажмите «Отправить», чтобы открыть соответствующий интерфейс.
3. Система iOS найдет телефон Honor поблизости. После того как устройство будет найдено, нажмите на значок с нужным именем, чтобы установить соединение.
4. После установки соединения выберите «Получить» на телефоне Honor.

Установка живого фото на экран блокировки

Откройте понравившееся живое фото, нажмите на значок > **Установить как**, выберите**Обои** > **Экран блокировки** и нажмите **Готово** после того, как внесете нужные корректировки.

Изменение живых фото с помощью AI

- **Первичное редактирование с AI**

1. Перейдите в раздел **Галерея** > **Альбомы** > **Камера** и выберите живое фото для редактирования.

2 Нажмите на значок , выберите AI-эффект, который хотите применить и начните генерацию.

3 После завершения генерации нажмите и удерживайте изображение, чтобы увидеть эффект. Вы также можете переключиться на другие эффекты для предварительного просмотра. Нажмите на значок , чтобы применить эффект, и значок изменится на .

- **Последующее редактирование с AI**

1 Перейдите в раздел **Галерея** > **Альбомы** > **Камера** и выберите живое фото для редактирования.

2 Нажмите и выберите сгенерированный ранее эффект из выпадающего меню, чтобы применить его без повторной генерации.

- Эта функция поддерживается для живых фото, снятых с помощью этого устройства, или для фото, снятых с помощью той же модели и переданных с помощью определенных методов (например, функции Honor Share).
- Когда система обнаруживает, что живое фото подходит для определенного AI-эффекта, значок этого AI-эффекта изменится на .

Автоматически оптимизировать эффект стрельбы

Фотосъемка с AI – это предустановленная функция камеры, которая автоматически распознает объекты и сцены, оптимизирует цвет и яркость, чтобы помочь вам делать более качественные фото и видео.

1 Перейдите в раздел **Камера** > и включите опцию **AI-съемка**.

2 Наведите объектив на объект, и после того, как камера его распознает, она автоматически порекомендует вам подходящий режим.

3 Чтобы выключить рекомендуемый режим сцены, просто выключите **AI-съемка**.

Специальные возможности для умной съемки фото

Во время съемки фото телефон будет голосом сообщать сведения о количестве лиц и их расположении в объективе камеры, а также информацию о том, наклонен ли телефон. Это поможет пользователями с проблемами зрения вносить необходимые корректировки и делать качественные снимки с превосходно отцентрированными портретами и правильными углами съемки.

1 Нажмите **Настройки** > **Специальные возможности** > **Специальные возможности** > **TalkBack** и включите **TalkBack**.

2 Включите **Камера** и выберите режим (например, Фото или Видео). Телефон голосом сообщит информацию о количестве и расположении лиц в объективе предпросмотра, а также предложит корректировки в зависимости от угла наклона телефона.

3 Скорректируйте положение и угол наклона телефона, а затем приступайте к съемке.

Камера может распознать до 10 лиц.

Профили фото

Создание фото с помощью профилей фото

Используйте профили фото на телефоне, чтобы выбрать темы и сцены, которые улучшат ваши фото.

1 Перейдите в раздел **Камера** и переключитесь на основную камеру.

2 Нажмите на значок  и выберите один из следующих вариантов:

- **Естественный**: для цветов, которые будут максимально точно отражать реальность.
- **Динамичный**: для насыщенных и ярких цветов с резкими контрастами и четкими слоями.
- **Аутентичный**: для ощущения элегантности и винтажности.

3 Нажмите на затвор для съемки.

В некоторых режимах камеры эта функция может быть недоступна.

Фотография с помощью жестов

Когда вы делаете селфи фронтальной камерой, поднимите ладонь к экрану, чтобы сделать снимок.

1 Откройте **Камера**, выберите режим **Фото** или **Портрет**, а затем нажмите , чтобы переключиться на фронтальную камеру.

2 Нажмите ^ >  > **Умная съемка**, чтобы включить **Жест**.

3 Вернитесь на экран предпросмотра и поднимите ладонь вверх (пальцы вверх, ладонью к экрану) рядом с лицом, на расстоянии около 20 см от экрана. Подержите ее в таком положении, чтобы убедиться, что камера распознала ладонь целиком.

4 После распознавания ладони подождите 2 секунды отсчета, и фото будет сделано автоматически.

Использование кнопки AI

Съемка фото кнопкой AI

1 Перейдите в раздел **Настройки** > **Honor AI** > **AI-кнопка**,

- **Одиночное нажатие для включения «Камеры»:** нажмите **Короткое нажатие**, проведите влево или вправо, чтобы выбрать **Камера**, и нажмите **Использовать**.

- **Нажатие и удержание для включения «Камеры»:** нажмите **Долгое нажатие**, проведите влево или вправо, чтобы выбрать **Камера**, и нажмите **Использовать**.

2 Запустите **Камера** обычным или длительным нажатием кнопки AI.

3 Проведите пальцем по кнопке AI, чтобы открыть меню масштабирования, и проведите еще раз, чтобы настроить уровень масштабирования.

4 Слегка нажмите кнопку AI, чтобы включить рамку фокусировки.

5 Сильно нажмите на кнопку AI, чтобы сделать фото.

Перейдите в раздел **Камера** > ^ > ⚙ > **Жесты управления в приложении «Камера»** для следующих действий:

- Включить и выключить **Проведение пальцем для масштабирования**.
- Включить и выключить **Нажатие и удержание для фокуса**.
- В разделе **Функция нажатия и удержания** установите жест длинного нажатия на **Серийная съемка** или **Съемка видео**.

Запись видео с кнопкой AI

1 Перейдите в раздел **Настройки** > **Honor AI** > **AI-кнопка**,

- **Одиночное нажатие для включения «Камеры»:** нажмите **Короткое нажатие**, проведите влево или вправо, чтобы выбрать **Камера**, и нажмите **Использовать**.
- **Нажатие и удержание для включения «Камеры»:** нажмите **Долгое нажатие**, проведите влево или вправо, чтобы выбрать **Камера**, и нажмите **Использовать**.

2 Перейдите в раздел **Камера** > ^ > ⚙ > **Жесты управления в приложении «Камера»** > **Функция нажатия и удержания** и выберите **Съемка видео**.

3 Запустите **Камера** обычным или длительным нажатием кнопки AI.

4 Проведите пальцем по кнопке AI, чтобы открыть меню масштабирования, и проведите еще раз, чтобы настроить уровень масштабирования.

5 Слегка нажмите кнопку AI, чтобы включить рамку фокусировки.

6 В режиме **Фото** нажмите и удерживайте кнопку AI, чтобы начать запись, и быстро нажмите на кнопку AI, чтобы остановить запись.

7 В режиме **Видео** нажмите кнопку AI один раз, чтобы начать или остановить запись.

Съемка фото при помощи Magic Pose

Возможно, вы не умеете или стесняетесь позировать перед камерой, снимая себя в путешествии, ресторане или на фоне красивого пейзажа. Умная функция Magic Pose может порекомендовать вам позы с учетом окружения, освещения и вашей одежды, позволяя вам одним нажатием делать отличные снимки.

1 Выберите **Камера** и режим **Фото** или **Портрет**, а затем наведите камеру на объект съемки. Держите телефон неподвижно.

2 Нажмите > **Magic Pose**. После определения сцены эта функция автоматически предложит образцы изображений, которые помогут при съемке.

3 Подтвердив позу, нажмите на значок , чтобы сделать снимок. Нажмите на значок , чтобы закрыть **Magic Pose**.

Увеличенное справочное изображение нельзя перемещать. Перед перемещением изображения его нужно уменьшить.

Создание профессиональных снимков

В режиме Профи можно выполнять профессиональную обработку фото и видео, а также настраивать параметры светочувствительности (ISO), фокуса и другие параметры.

Фотография в режиме Профи

1 Откройте приложение **Камера** и выберите режим **Профи**.

2 Вы можете установить следующие параметры.

- Регулировка экспозамера: нажмите **M** и выберите режим экспозамера.

Режим экспозамера	Применимые сценарии
Матричный экспозамер	Экспозамер всего кадра. Применяется при горизонтальной съемке.
Центровзвешенный экспозамер	Фокус по центру кадра. Применяется при портретной съемке.
Точечный экспозамер	Концентрируется на небольшой области кадра, например на глазах человека.

- Регулировка чувствительности ISO: нажмите **ISO** и перетащите ползунок регулировки чувствительности ISO.
  При слабом освещении увеличивайте чувствительность ISO. При хорошем освещении уменьшайте чувствительность ISO, чтобы на изображении не появлялся шум.
- Регулировка скорости затвора: нажмите **S** и перетащите ползунок регулировки скорости затвора.
  Скорость затвора влияет на количество света, попадающего в объектив камеры. При съемке неподвижных сюжетов или портретов уменьшайте скорость затвора. При съемке подвижных сюжетов или объектов увеличивайте скорость затвора.

- Регулировка значения экспокоррекции: нажмите **EV** и перетащите ползунок EV. Увеличивайте значение EV при слабом освещении и уменьшайте это значение, когда света достаточно.
- Регулировка фокуса: нажмите **AF** и выберите режим фокуса.

Режим фокуса	Применимые сценарии
AF-S (одиночная фокусировка)	Применимо к неподвижным сценам и портретам.
AF-C (постоянная фокусировка)	Применимо к движущимся сценам и портретам.
MF (ручной фокус)	Нажмите на область, на которой хотите сфокусироваться (например, на лицо человека).

- Регулировка оттенка: нажмите **WB** и выберите баланс белого.

  Если съемка ведется при ярком солнечном свете, выберите . При слабом освещении выберите .

  Чтобы скорректировать цветовую температуру, выбирая более холодный или теплый тон, нажмите .
- Выбор формата хранения: вы можете выбрать формат JPG или RAW. Фото в формате RAW сохраняют больше деталей и их легче обрабатывать, но они занимают больше места. Фото в формате JPG занимают меньше места.

  Чтобы выбрать другой формат хранения, нажмите JPG.

  Если вы выберете формат RAW, при съемке телефон будет сохранять фото в стандартном и RAW-формате. Фото в формате RAW будут сохраняться в альбоме RAW приложения **Галерея**.

3 Нажмите на затвор для съемки.

Регулировка некоторых настроек может привести к изменению других соответствующих настроек. Регулируйте с осторожностью на свое усмотрение.

Как сканировать с помощью Magic Text

Используя **Magic Text**, вы можете сканировать свои документы, презентации PPT и другие материалы, чтобы сохранять их в электронном виде и делиться ими с другими пользователями.

Использование функции «Сканирование документа»

1 Нажмите **Камера** > **Еще**, выберите **Документы** и включите .

2 Поместите весь документ в видоискатель камеры, а затем поочередно переворачивайте страницы. Устройство будет автоматически их сканировать,

удалять тени и корректировать изображение. Вы также можете нажать , чтобы отсканировать документ вручную.

Чтобы просмотреть экспортированный документ, выберите **Файлы**.

Съемка видео

Режим Отрезок времени для создания коротких видео

Вы можете использовать режим Отрезок времени, чтобы записать длинное видео (несколько минут или даже часов), а затем создать из него короткий видеоклип. Это позволяет запечатлеть красоту природы: раскрытие цветов, бег облаков и прочее.

1. Перейдите в раздел **Камера** > **Еще** и выберите режим **Отрезок времени**.
2. Зафиксируйте устройство. Во время съемки рекомендуется использовать штатив.
3. Нажмите на значок , чтобы начать запись, нажмите на значок , чтобы остановить запись.

Записанное видео автоматически сохраняется в приложении Галерея.

Съемка видео

В режиме просмотра видео вы можете использовать вспомогательные функции, такие как зум, фокус и украшение, а также устанавливать разрешение видео и частоту кадров.

1. Откройте приложение **Камера** и выберите режим **Видео**.
2. Перед съемкой вы можете выполнить следующие действия:
   - Увеличение и уменьшение масштаба: чтобы увеличить или уменьшить изображение, сведите или разведите два пальца на экране либо проведите по полосе масштабирования.
   - Фокус: нажмите в том месте экрана, которое хотите выделить. Нажмите и удерживайте палец на экране, чтобы зафиксировать экспозицию и фокус.
   - Включение и выключение вспышки: нажмите , чтобы установить вспышку в положение (Всегда включена) или (Выключена).
     Во время записи на фронтальную камеру в условиях слабой освещенности вы можете установить вспышку в положение (Всегда включена). Если вы включите вспышку, камера увеличит яркость экрана, используя подсветку в форме кольца. Это позволит усилить яркость освещения лица.
   - Выбор фильтра: чтобы открыть предпросмотр эффекта фильтра, нажмите .

- Включение эффекта украшения: чтобы скорректировать эффект украшения, нажмите и передвиньте ползунок.
- Изменение разрешения и частоты кадров видео: выберите > **Параметры**, а затем нужное разрешение. Чем выше разрешение, тем четче видео и больше размер конечного видеофайла. Делайте выбор, исходя из своих потребностей. Вы также можете нажать **Частота кадров** и выбрать нужную частоту кадров.
- Выбор формата видео, который занимает мало места: нажмите и включите параметр **Эффективный формат видео**.
  Если этот параметр включен, на планшете будет использоваться формат видео, который занимает меньше места в памяти. Однако другие устройства могут не поддерживать этот формат. Делайте выбор, исходя из своих потребностей.

Некоторые продукты не поддерживают указанные выше функции. Подробная информация указана в описании продукта.

3 Чтобы начать съемку, нажмите .
Чтобы увеличить или уменьшить изображение во время записи, сведите или разведите два пальца на экране либо проведите по полосе масштабирования.

На некоторых моделях функция масштабирования для фронтальной камеры недоступна.

Чтобы захватить текущий кадр, нажмите .

4 Чтобы приостановить съемку, нажмите , а чтобы завершить – .

Синхронно изменяйте масштаб аудио и видео во время видеозаписи

При съемке видео телефон может фокусироваться на звуке объекта, чтобы при увеличении фокусного расстояния звук становился громче.

Например, когда вы снимаете играющий музыкальный инструмент, расположенный вдалеке, при фокусировании камеры на нем и укрупнении его изображения (то есть при увеличении масштаба) звук, производимый инструментом, будет записываться четче.

1 Откройте приложение **Камера** и выберите режим **Видео**.

2 Выберите основную камеру и направьте объектив на нужный объект.

3 Выберите пункт , чтобы начать съемку. Удерживая фокус на объекте, расширьте двумя пальцами экран или увеличьте масштаб с помощью ползунка. По мере того, как камера будет приближать объект, записываемый звук будет становиться более четким.

4 Нажмите кнопку , чтобы завершить съемку.

Использование Bluetooth-наушников для записи звука во время видеосъемки

1 Подключите телефон к Bluetooth-наушникам.

2 После успешного подключения на телефоне появится выпадающая панель уведомлений. Коснитесь значка и во всплывающем списке аудиоустройств выберите аудиоканал Bluetooth-наушников.

3 Откройте приложение **Камера** и выберите режим **Видео**.

4 Наведите объектив на нужный объект и коснитесь значка , чтобы приступить к съемке.
Когда съемка ведется с телефона, записывается только звук, который принимают Bluetooth-наушники.

5 Нажмите кнопку , чтобы завершить съемку.

Эту функцию не поддерживают некоторые Bluetooth-наушники. Соответствующую информацию см. в руководстве по использованию своих наушников.

Съемка видео в 4K UHD

На вашем телефоне поддерживается запись видео 4K Ultra HD (UHD).

1 Откройте приложение «**Камера**» и выберите режим «**Видео**».

2 Нажмите > **Параметры** и выберите **4K**.

3 Нажмите > **Соотношение** и выберите **[16:9]** или **[21:9]**.
Режим «Украшение», фильтры и специальные эффекты не поддерживаются в 4K и будут автоматически выключены при выборе разрешения 4K.

4 Вернитесь на экран **Видео** и нажмите , чтобы записать видео.

Выбрав более высокое разрешение, вы получите более качественное видео, но оно будет занимать больше места в памяти.

Подавление окружающего шума во время записи видео

При съемке видео на телефон, вы можете включить функцию шумоподавления, чтобы снизить уровень окружающего шума и сделать голоса людей на видео более отчетливыми.

1 Откройте приложение «**Камера**» и выберите режим «**Видео**».

2 Чтобы начать съемку, нажмите .

3 Чтобы включить шумоподавление, во время записи нажмите (означает, то шумоподавление включено).

4 Чтобы завершить съемку, нажмите .

Другие режимы видеосъемки, например «Замедление», также поддерживают шумоподавление.

Функция шумоподавления доступна только при использовании микрофона устройства. Ее нельзя включить, если к устройству подключены наушники.

Применение фильтра к видео

1 Откройте приложение **Камера** и выберите режим **Видео**.

2 Чтобы выполнить предпросмотр эффекта, нажмите .

3 Чтобы снять фото или начать запись видео, нажмите кнопку затвора.

Запись мультивидео

С помощью режима «Мультивидео» вы можете переключаться между разными комбинациями камер, чтобы создавать уникальные и забавные видео.

Смешанный режим записи видео

Выбирайте разные смешанные режимы записи видео, чтобы переключаться между комбинациями планов камеры:

- **Передний план / задний план**: планы фронтальной и основной камер отображаются на экране в режиме нескольких окон, позволяя вам находиться в одном кадре с видом перед вами.
  Сведите или разведите два пальца в окнах основной и фронтальной камер, чтобы уменьшить или увеличить изображение фронтальной камеры. Дважды коснитесь экрана, чтобы поменять местами передний и задний план.
- **Задний план / задний план**: на раздвоенном экране отображаются панорамный вид и крупный план (центр панорамы), позволяя запечатлеть пейзаж целиком и его детали.
  Сведите или разведите два пальца в окнах панорамного и крупного планов, чтобы уменьшить или увеличить изображение крупного плана. Дважды коснитесь экрана, чтобы поменять местами панорамный вид и крупный план.
- **Картинка в картинке**: передний план отображается в маленьком плавающем окне на фоне заднего плана, который отображается в полноэкранном режиме.
  Маленькое окно можно переместить в любое место на экране. Чтобы изменить его размер, сведите или разведите два пальца. Дважды коснитесь маленького окна, чтобы поменять местами передний и задний планы.
- **Передний план** Или **Задний план**: на экране отображается только передний или задний план. Сведите или разведите два пальца или проведите по полосе масштабирования, чтобы уменьшить или увеличить изображение.

Создание мультивидео

1 Перейдите в приложение **Камера** > **Еще** и выберите режим **Мультивидео**.

2 Выберите , а затем выберите режим мультивидео.

3 Нажмите кнопку , чтобы начать запись.

Во время записи, коснитесь или проведите пальцем вверх , чтобы включить режим мультивидео.

Нажмите кнопку , чтобы сделать фото текущего кадра мультивидео.

4 Нажмите кнопку , чтобы приостановить запись, или нажмите кнопку , чтобы завершить запись.

Создание мультивидео с регулируемой скоростью

С помощью функции регулируемой скорости вы можете продлить важные моменты или ускорить кадры, которые не нужно показывать в деталях, чтобы управлять темпом видео.

1 Перейдите в приложение **Камера** и выберите режим **Мультивидео**.

2 Выберите , а затем выберите режим мультивидео и начните запись.

3 Во время записи выберите , а затем выберите разную скорость для записи видео с регулируемой скоростью.

4 Нажмите кнопку , чтобы остановить запись.

Масштаб, смена камеры или режим мультивидео не поддерживаются во время записи с нестандартной скоростью.

Съемка замедленного видео

Используйте режим Замедление, чтобы снимать быстротечные моменты во всех деталях. Вы можете изменять скорость замедления. Чем выше будет скорость, тем медленнее воспроизведение.

Для получения наилучших результатов снимайте видео с замедлением при ярком и естественном свете.

Доступный диапазон скорости замедления зависит от вашего устройства.

Съемка замедленного видео

1 Выберите **Камера** > **Еще**, а затем режим **Замедление**.

2 Нажмите значок видео с замедлением и выберите скорость 4x или 8x.

Параметр 8x может быть недоступен на некоторых устройствах.

3 Чтобы начать запись, нажмите .

4 Чтобы завершить запись, нажмите .

Изменение отдельных фрагментов в видео с замедлением

Вы можете изменять фрагменты, которые будут замедлены в видео с замедлением.

Эта возможность доступна только для видео, записанных с замедлением 4x и 8x. Параметр 8x может быть недоступен на некоторых устройствах.

1 Откройте приложение **Галерея** и выберите видео с замедлением.

2 Нажмите , чтобы отобразить область редактирования.

3 Перетащите ползунки, чтобы определить фрагмент, который необходимо воспроизводить в замедленном режиме.
Остальные фрагменты видео будут воспроизводиться с обычной скоростью.

4 Нажмите , чтобы сохранить изменения.

При отправке видео с замедлением 4X и 8X убедитесь, что выбранные видео сохранены: это позволит сохранить в них эффект замедления.

Отправка замедленного видео

Используйте следующие способы, чтобы разрешить отправку замедленных видео в сторонние приложения для создания эффекта замедления:

- **Способ 1.**
  1 Откройте приложение **Галерея** и выберите записанное видео с замедлением.
  2 Нажмите **Отправить**.
- **Способ 2.**
  1 Откройте приложение **Галерея** и выберите записанное видео с замедлением.
  2 Нажмите **Еще** > **Преобразовать формат**, чтобы сохранить отснятое вами видео с замедлением.
  3 Нажмите **Отправить**.

Использование Профессионального режима для записи видео

1 В режиме **Профи** нажмите на значок , чтобы переключиться в режим записи. Затем вы сможете выполнить следующие действия:

- Выбор режима экспозамера: нажмите **M** и выберите режим экспозамера.

Режим экспозамера	Применимые сценарии
Матричный экспозамер	Экспозамер всего кадра. Применяется при горизонтальной съемке.

Режим экспозамера	Применимые сценарии
Центровзвешенный экспозамер	Фокус по центру кадра. Применяется при портретной съемке.
Точечный экспозамер	Фокус на очень небольшой области кадра, например, на глазах человека.

- Регулировка чувствительности ISO: нажмите **ISO** и перетащите ползунок регулировки чувствительности ISO.
  При слабом освещении увеличивайте чувствительность ISO. При хорошем освещении уменьшайте чувствительность ISO, чтобы на изображении не появлялся шум.
- Регулировка скорости затвора: нажмите **S** и перетащите ползунок регулировки скорости затвора.
  Скорость затвора влияет на количество света, попадающего в объектив камеры. При съемке неподвижных сюжетов или портретов уменьшайте скорость затвора. При съемке подвижных сюжетов или объектов увеличивайте скорость затвора.
- Регулировка значения экспокоррекции: нажмите **EV** и перетащите ползунок EV. Увеличивайте значение EV при слабом освещении и уменьшайте это значение, когда света достаточно.
- Регулировка режима фокуса: нажмите **AF** и выберите режим фокуса.

Режим фокуса	Применимые сценарии
AF-S (одиночный)	Применимо к неподвижным сценам или портретам.
AF-C (постоянный)	Применимо к движущимся сценам или портретам.
MF (ручной фокус)	Нажмите на область, на которой хотите сфокусироваться (например, на лицо человека).

- Корректировка преобладания одного оттенка цвета: нажмите на значок **WB** и настройте баланс белого.

  Если съемка ведется при ярком солнечном свете, выберите значок . При слабом освещении или облачной погоде выберите значок .

  Нажмите на значок , чтобы изменить тон цветовой температуры изображения на более холодный или теплый.

2 Нажмите на значок , чтобы выбрать и применить фильтр LUT.

3 Нажмите , чтобы начать запись.

Регулировка некоторых настроек может привести к соответствующему изменению других настроек. Регулируйте с осторожностью на свое усмотрение.

Редактирование фото

Редактирование фото и видео

В приложении Галерея доступен широкий выбор функций редактирования фото и видео.

Базовые функции редактирования

1 Откройте **Галерея**, нажмите на миниатюру фото, которое нужно изменить, а затем выберите , чтобы получить доступ к функциям редактирования.

- Обрезать и повернуть: Нажмите **Обрезка**, выберите рамку, затем перетащите сетку или ее углы, чтобы выбрать ту часть, которую нужно сохранить.
  Чтобы повернуть фото, нажмите **Обрезка** и перетащите колесо угла в нужное положение.

  Чтобы повернуть фото на 90 градусов, нажмите . Чтобы зеркально отразить фото, нажмите .
- Добавить эффект фильтра: Нажмите **Фильтр**, чтобы выбрать фильтр.
- Скорректировать эффекты фото: Нажмите **Настройки**, чтобы скорректировать яркость, контраст, насыщенность и другие аспекты фото.
- Другое: вы также можете редактировать фото другими способами, например добавляя брызги цвета, дудлы и подписи.

2 Чтобы сохранить изменения, нажмите или **Сохранить**.

Добавление информации о месте съемки

1 В «Галерее» нажмите на изображение, которое вы хотите отредактировать, а затем нажмите > **Отметиться**, чтобы перейти к интерфейсу редактирования информации о месте съемки.

2 Выберите информацию о месте съемки, которую вы хотите добавить.

3 Перетащите выбранную информацию о месте съемки в нужное место.

4 Нажмите , чтобы сохранить текущие изменения, а затем нажмите **Сохранить**, чтобы сохранить изображение.

Как пикселизировать фото

1 В Галерее нажмите на фото, а затем выберите > **Мозаика**.

2 Выберите стиль и размер мозаики, которая будет покрывать части фото.

3 Чтобы удалить мозаику, нажмите **Ластик** и сотрите ее с фото.

4 Чтобы сохранить фото, нажмите **Сохранить**.

Переименование фото

1 В приложении Галерея нажмите на миниатюру фото, которое вы хотите переименовать.

2 Перейдите в меню > **Переименовать** и введите новое имя.

3 Нажмите **OK**.

Редактирование изображений с функцией Magic Color

Функция Magic Color распознает выбранные цвета и быстро воспроизводит их во время постобработки изображений, создавая похожую атмосферу одним нажатием.

- **Как использовать Magic Color**?

  1 В «Галерее» нажмите на изображение, которое хотите отредактировать, затем нажмите на значок > **AI-цвет** и выберите **Magic Color**.

  2 Выберите подходящий цветовой шаблон или нажмите на значок , чтобы выбрать изображение, из которого хотите подобрать цвета, нажмите на значок для импорта изображения, и нажмите на значок , чтобы сохранить изображение как цветовой шаблон.

  3 Нажмите **Сохранить** для выбора **Сохранить как новое** или **Заменить исходное**.

- **Управление шаблонами Magic Color**:
  - **Добавление шаблона:** нажмите и удерживайте любое изображение и перетащите его в функцию Magic Color в приложении Magic Portal, чтобы автоматически сохранить изображение как цветовой шаблон.
  - **Удаление шаблона:** нажмите и удерживайте цветовой шаблон, чтобы удалить его.
  - **Переименование шаблона:** нажмите на имя пользовательского цветового шаблона, чтобы переименовать его.

- Вы можете добавить до 50 пользовательских цветовых шаблонов.
- «Камера» и «Галерея» используют общие цветовые шаблоны, и операции с такими шаблонами с их помощью будут синхронизированы.
- Перед использованием этой функции убедитесь, что ваш телефон подключен к Интернету.

Создание коллажа

Вы можете использовать **Коллаж**, чтобы быстро объединить несколько изображений из Галереи в одно, а затем поделиться им с другими пользователями.

1 Чтобы открыть Коллаж, используйте один из следующих способов:

- Выберите **Галерея** > **Создать**, нажмите **Коллаж**, выберите несколько изображений, а затем нажмите **Создать**.
- Нажмите и удерживайте, чтобы выбрать изображения из раздела **Фото** или со страницы **Альбомы**. Нажмите **Создать** > **Коллаж**.

2 Выберите шаблон. Вы можете:

- Изменить положение изображения. Нажмите и удерживайте изображение, положение которого нужно изменить, а затем перетащите его в другое место.
- Изменить отображение изображения. Нажмите на изображение, которое нужно изменить, а затем перетащите его или увеличьте/уменьшите его двумя пальцами, чтобы скорректировать отображаемую часть изображения.
- Повернуть изображение. Нажмите на изображение, а затем на значок **Поворот** или **Отразить**, чтобы повернуть или зеркально отразить изображение.
- Добавить или удалить границы. По умолчанию функция Коллаж отображает границы между внешними краями изображений и вокруг них. Вы можете удалить границы, нажав **Рамка**.

3 Чтобы сохранить созданное изображение, нажмите **Сохранить**.
Чтобы посмотреть коллаж, выберите **Альбомы** > **Коллажи**.

AI-ластик

1 Нажмите**Галерея** > **Альбомы** и выберите изображение, которое нужно отредактировать.

2 Нажмите > **AI-ретушь** > **AI-ластик**. Вы можете выбрать один из следующих методов удаления:

- **Удаление обведением**: обведите кругом объект, который нужно удалить, или нарисуйте на нем линии, и телефон автоматически удалит его.
- **Удаление кистью**: выберите толщину ластика и сотрите им объект. Если необходимо удалить весь объект, не следует отрывать палец от экрана во время стирания для лучшего результата.
- **Удалить прохожих**: легко распознает прохожих и удаляет их одним нажатием.
- **Удалить блики**: автоматически найдет и удалит места с бликами света.

3 Чтобы сохранить изображение, нажмите **Сохранить**.

Расширение изображения с AI

Изменение изображений с помощью «AI-расширения»

Свободная многопропорциональная перерисовка изображений с помощью AI может компенсировать дефекты композиции, такие как недостаточное пространство на портретных фото, слишком близкие персонажи и нечеткие слои изображения. Она также может автоматически заполнять недостающие здания и фоны, наклонять изображение, изменять его пропорции и многое другое. Предусмотрены различные варианты для расширения содержимого изображения и легкого улучшения композиции.

1. Перейдите в раздел**Галерея** > **Альбомы** и выберите фото, которое хотите улучшить.
2. Нажмите > **AI-ретушь**.
3. Нажмите **AI-расширение**, чтобы просмотреть эффект создания.
4. Нажмите **Запустить расширение изображения**, чтобы просмотреть эффект создания.
5. Нажмите , чтобы сохранить текущие правки.

AI Cutout

Если вам нужно вырезать основное содержимое изображения (например, людей, животных или предметы), вы можете использовать функцию AI Cutout, которая позволяет быстро сохранять основное содержимое изображения и делиться им.

1. Выберите в галерее изображение, на котором нужно вырезать содержимое. Нажмите на главный объект изображения и удерживайте его: система автоматически просканирует его, распознает и извлечет объект из фона.
2. После завершения сканирования отпустите палец:
   - Нажмите **Отправить**, чтобы поделиться вырезанным контентом с другими пользователями через **Honor Share**.
   - Нажмите **Сохранить**, чтобы сохранить вырезанный контент в альбом **Мои альбомы** > **Силуэты**.

- Эта функция может отличаться в зависимости от устройства.
- Чтобы сделать края извлеченного объекта более аккуратными и четкими, рекомендуем использовать изображения, в которых у объекта и фон будет значительный цветовой контраст. Вырезать на изображении можно только основной объект. Если вы будете нажимать и удерживать области, на которых нет объектов, функция AI Cutout не активируется.

Использование службы AI-апскейл для повышения четкости изображения

Интеллектуально определяет размытые области на фото, восстанавливает изображения высокого качества одним нажатием, обеспечивает достоверную детализацию и легко улучшает изображения с низким разрешением.

1 Перейдите в раздел **Галерея** > **Альбомы** и выберите изображение, которое нужно отредактировать.

2 Нажмите на значок > **AI-ретушь** > **AI-апскейл**, чтобы просмотреть полученный эффект.

3 Чтобы сохранить изображение, нажмите **Сохранить**.

AI-силуэт

С помощью «AI-силуэта» выполняйте точное распознавание и сегментацию одним нажатием. Этот инструмент позволяет перемещать, отражать, увеличивать и уменьшать объекты на изображении, а также выполнять другие операции. Вы можете корректировать компоновку, оптимизировать композицию и легко изменять фон, чтобы создавать атмосферные изображения или фото на документы с однотонным фоном. Откройте для себя разнообразные креативные возможности и с легкостью редактируйте изображения.

1 Перейдите в раздел **Галерея** > **Альбомы**, выберите изображения для монтажа и нажмите > **AI-ретушь** > **AI-силуэт**. Вокруг распознанных объектов, например людей и животных, появятся пунктирные линии. Вам будет доступны следующие действия:

- **Перемещение и изменение масштаба.** Нажмите на объект, а затем переместите или поверните рамку выбора, чтобы переместить объект или изменить его масштаб, автоматически заполняя фон. Вы также можете нажать **Копировать**, **Удалить** или **Отразить**, чтобы выполнить для объекта соответствующее действие.

  Если**Отразить** не поддерживаются.

- **Изменение фона.** Вам будут доступны следующие действия:
  - Нажмите **Изменить фон**, чтобы выбрать в «Галерее» изображение для пользовательского фона.
  - Нажмите **Прозрачный фон**, чтобы сделать фон прозрачным.
  - Нажмите **Сплошной цвет фона**, чтобы выбрать любой цвет для фона.

  Изменив фон, нажмите .

2 Выполнив все нужные вам операции, нажмите ✓ > **Сохранить**, чтобы сохранить изображение.

Удаление складок на одежде с помощью AI одним нажатием

При съемке портретов складки на одежде могут нарушать эстетику фото. Функция удаления складок с помощью AI одним нажатием автоматически находит и устраняет складки одежды на фото, восстанавливая гладкость одежды и создавая более четкие и аккуратные изображения.

1 Перейдите в раздел **Галерея** > **Альбомы** и выберите изображение, которое нужно отредактировать.

2 Нажмите на значок ✨ > **AI-ретушь** > **AI-ластик**.

3 Чтобы автоматически найти и удалить складки на одежде, нажмите **Удалить складки**.

4 Чтобы сохранить изображение, нажмите ✓ > **Сохранить**.

Удаление отражений с помощью AI одним нажатием

При съемке пейзажей за окном, а также экспонатов выставки, людей или животных через стекло, на фото часто попадает отражение, которое снижает качество конечного изображения. Функция удаления отражений с помощью AI автоматически находит и удаляет отражения на фото, восстанавливая четкость изображения и улучшая неудачные кадры.

1 Перейдите в раздел **Галерея** > **Альбомы** и выберите изображение, которое нужно отредактировать.

2 Нажмите на значок ✨ > **AI-ретушь** > **AI-ластик**.

3 Чтобы автоматически найти и удалить места с бликами света, нажмите **Удалить блики**.

4 Чтобы сохранить изображение, нажмите ✓ > **Сохранить**.

Коллаж из Живых фото

Вы можете создать эффектный коллаж, используя «живые фото» из путешествий, повседневной жизни или с уличной съемки, сделав композицию более динамичной и кинематографичной.

1 Чтобы открыть функцию создания коллажа, используйте один из следующих способов:

- Нажмите **Галерея** > **Создать** > **Коллаж** и выберите несколько «живых» фото.

- Нажмите и удерживайте палец на вкладке **Фото** или **Альбомы**, чтобы выбрать «живые» фото, из которых вы хотите составить коллаж, а затем нажмите **Создать** > **Коллаж**.

2 Нажмите **Создать** и выберите нужные объекты в разделах **Шаблоны**, **Рамка**, **Текст** и **Фильтры** или выберите **Обрезать видео**, чтобы изменить «живые фото».

3 Чтобы просмотреть полученный эффект, нажмите **Воспроизвести фрагмент**. Получив желаемый эффект, нажмите **Сохранить**.

На экране коллажа нажмите **2K**, а затем в раскрывающемся меню выберите параметр **Формат** для коллажа и установите **Разрешение** и **FPS**.

Изображение в видео

Вы можете преобразовать статическое изображение в живое фото или видео. Сделав всего нескольких нажатий, вы сможете анимировать свои фотографии, оживить застывшие воспоминания и сделать их более яркими.

1 Выберите**Галерея** > **Создать** > **Оживление фото** и нажмите **Выбор изображения**, чтобы выбрать фото.

2 Выбрав нужный кадр, нажмите **Создать**.

3 Выполните предпросмотр полученного видеоэффекта, выберите MP4 в качестве формата экспорта и нажмите **Экспорт**.

Редактирование видео

Выбор изображений и видео для создания короткометражного фильма

В разделе «Галерея» выберите понравившиеся изображения и видео, а затем используйте различные шаблоны для создания короткометражного фильма и улучшите его с помощью эффектов, таких как фильтры, переходы и текст.

- Убедитесь, что система устройства была обновлена до последней версии.
- Эта функция может отличаться в зависимости от устройства.
- Для работы этой функции требуется интернет-соединение. Во избежание расходов на передачу данных подключитесь к сети Wi-Fi.

1 Перейдите в раздел **Галерея**, чтобы получить доступ к созданию видео следующими способами:

- Перейдите в раздел**Создать** > **Создание видео**, выберите изображения или видео, и нажмите **Создать**.

2 Ваш телефон создаст короткометражный фильм, чтобы вам было доступно следующее:

- Выбор шаблона видео: Нажмите **Шаблон** и выберите подходящий шаблон темы.

- Редактировать клип: Чтобы обрезать видео или изменить длительность отображения изображения, выберите **Изменить**, нажмите на строку предпросмотра и перетащите ползунки по обеим сторонам клипа.
- Выбор фильтра: Чтобы выбрать эффект фильтра (например, классику, еду, пейзаж и т. д.), нажмите **Фильтры**. Перетаскивайте ползунок влево или вправо, чтобы отрегулировать эффект фильтра. Вы также можете нажать «Скорректировать», чтобы изменить яркость, контраст и другие параметры.
- Изменение фоновой музыки: Чтобы добавить предустановленную фоновую музыку или музыку, сохраненную на устройстве, нажмите **Музыка**, а затем **Добавить музыку**. Или нажмите **Извлечь аудио**, чтобы извлечь аудио из видео и прикрепить эту композицию к клипу.
  Добавив фоновую музыку, вы можете выбрать **Изменить** и нажать **Громкость**, чтобы скорректировать уровень громкости исходного звука или фоновой музыки. Чтобы добавить затухание к фоновой музыке, включите **Появление** или **Исчезание**.
  Чтобы уменьшить продолжительность фоновой музыки, добавьте **Вырезать** до и после той части, которую требуется сохранить. Нажмите и удерживайте музыкальный клип на панели предварительного просмотра, а затем перетащите его в нужное место или нажмите **Удалить**.
- Добавить текст: Нажмите**Текст** > **Добавить текст** для добавления текста в видео. После ввода текста в текстовое поле вы можете выбрать для него шаблоны, шрифты и стилизованный текст ниже. Чтобы настроить длительность отображения текста, нажмите на строку предпросмотра текста и перетащите ползунки с обеих сторон.
- Добавление эффектов: чтобы добавить в видео эффекты, нажмите **Эффект**.
- Изменить размер кадра: чтобы выбрать нужный размер кадра, нажмите **Кадр**.
- Добавить фон: чтобы добавить однотонный цветной фон или другие стили, нажмите **Фон**. Чтобы размыть фон, перетащите ползунок на вкладке **Размытие**. Вы также можете нажать на значок «Галереи» и выбрать в качестве фона изображение из альбома.
- Настроить параметры: Чтобы настроить такие параметры, как яркость, контраст, насыщенность, четкость и другие параметры видео, нажмите **Настроить**.

3 Чтобы выполнить предпросмотр правок, нажмите . Чтобы установить обложку, нажмите **Установить обложку**. Вы также можете выбрать нужное разрешение и частоту кадров. Чтобы экспортировать видео, нажмите **Экспорт**.

Чтобы получить полный доступ к некоторым материалам требуется VIP-подписка.

Редактирование видео

- Убедитесь, что система устройства была обновлена до последней версии.
- Эта функция может отличаться в зависимости от устройства.

1 Перейдите в раздел **Галерея** > **Альбомы** и выберите видео, которое хотите отредактировать.

2 Нажмите на значок , чтобы отобразить экран редактирования видео, где вы сможете:

- Выбрать тему: нажмите **Шаблон** и выберите предустановленную тему.
- Редактировать клипы: нажмите **Изменить**, а затем нажмите на временную шкалу и перетащите ползунки на обоих концах, чтобы обрезать видео до нужной длины.
- Выбрать фильтр: нажмите **Фильтры** и выберите эффект фильтра. Чтобы скорректировать эффект фильтра, перетащите ползунок.
- Изменить фоновую музыку: чтобы выбрать предустановленную фоновую музыку или музыку, сохраненную на устройстве, нажмите **Музыка**, а затем нажмите **Добавить музыку**. Чтобы извлечь аудио из видео и прикрепить его к клипу, нажмите **Извлечь аудио**.
  Добавив фоновую музыку, в разделе **Изменить** вы можете нажать **Громкость**, чтобы отрегулировать громкость исходного аудио или фоновой музыки. Чтобы задать постепенное усиление или ослабление добавленной фоновой музыки, включите опцию **Появление** или **Исчезание**.
  Чтобы использовать или удалить фрагмент фоновой музыки, добавьте опцию **Вырезать** до и после этого фрагмента с музыкой, а затем выберите этот фрагмент, нажмите и удерживайте панель предварительного просмотра, чтобы перетащить его в нужное положение, или нажмите **Удалить**.
- Добавить текст: чтобы добавить текст к видео, нажмите **Текст** > **Добавить текст**. После ввода текста в текстовое поле вы можете выбрать для него шаблоны, шрифты и стилизованный текст ниже. Чтобы настроить длительность отображения текста, нажмите на строку предпросмотра текста и перетащите ползунки с обеих сторон.
- Добавление эффектов: чтобы добавить в видео эффекты, нажмите **Эффект**.
- Добавить уменьшенную копию экрана приложения: нажмите **PIP** и добавьте нужные материалы. Эти материалы появятся в коротком видео в виде картинки в картинке.
- Изменить размер кадра: чтобы выбрать нужный размер кадра, нажмите **Кадр**.
- Добавить фон: чтобы добавить однотонный цветной фон или другие стили, нажмите **Фон**. Чтобы размыть фон, перетащите ползунок на странице **Размытие**.

Вы также можете нажать на раздел Галерея и выбрать в качестве фона изображение из альбома.

- Настроить параметры: чтобы настроить такие параметры, как яркость, контраст, насыщенность, четкость видео и прочее, нажмите **Настроить**.

3 Закончив, нажмите на значок  для предпросмотра и **Экспорт** сохранения видео. При сохранении видео вы можете указать для него необходимое разрешение.

Мгновенный фильм

С помощью функции Мгновенный фильм вы сможете создать короткий фильм на основе выбранного шаблона, а также изображений и видео, которым вы затем сможете легко поделиться с другими пользователями.

Эта функция может отличаться в зависимости от устройства.

1 Вы можете использовать эту функцию следующими способами:

- Перейдите в раздел **Галерея** > **Создать**, нажмите **Готовый фильм** и выберите изображения и видео.
- Перейдите в раздел **Галерея** > **Создать** > **Монтаж**, а затем нажмите **Готовый фильм**, чтобы выбрать изображения или видео.
- Перейдите в раздел **Галерея** > **Альбомы**, нажмите и удерживайте изображение или видео, чтобы войти в режим множественного выбора в альбоме, выберите несколько видео или изображений, а затем нажмите на всплывающую функцию **Готовый фильм**.

2 Ваш телефон может автоматически создавать короткие видеоролики, и вы можете: >

- Изменять шаблоны: нажмите **Шаблоны** и выберите подходящий шаблон темы.
- Изменять музыку: нажмите **Музыка**, чтобы выбрать фоновую музыку из огромного количества вариантов.
- Изменять клипы: нажмите **Фрагменты**, чтобы выбрать или изменить клипы для короткого видео, а также настроить их очередность.
- Вносить дополнительные изменения: нажмите на значок , чтобы внести дополнительные изменения с помощью службы Honor Clip, а затем нажмите, чтобы экспортировать или сохранить как черновик.

3 После внесения изменений нажмите на значок , чтобы сохранить, или на значок , чтобы быстро отправить.

Некоторые материалы доступны только по VIP-подписке.

Просмотр фото и видео

Воспоминания

«Галерея» автоматически создает альбомы **Воспоминания** из ваших лучших фото и видео на основе информации о времени, месте и теме, когда вы снимаете много фото и видео во время праздников, дней рождения и других вечеринок.

- Телефон создает видеоблоги на основе времени и места съемки фото и видео.

  Перед съемкой, перейдите в раздел **Камера** > > и включите **Геотег**.
- Когда телефон включен, функция **Воспоминания** во время зарядки с выключенным экраном, подключенной сетью Wi-Fi и уровнем заряда батареи выше 50% ранним утром или выше 90% в течение дня автоматически проанализирует фото и создаст альбом **Воспоминания**. Этот процесс может занять некоторое время. Благодарим за терпение.

Создание памятных моментов

1 Вы можете включить функцию «Памятные моменты» следующими способами:

- Перейдите в раздел **Галерея** > **Воспоминания**. Нажмите и выберите группу фото людей, а затем нажмите **Создать воспоминания**.
- Перейти в раздел **Галерея**, выберите фото человека и проведите пальцем вверх, а затем нажмите **Создать воспоминания**.

2 Со сгенерированным из воспоминаний клипом вы можете делать следующее:

- Нажать на значок , чтобы редактировать видео, добавить к нему фильтры, музыку, текст, стикеры и многое другое, а затем нажать **Экспорт**. Отредактированные видео сохраняются в разделе **Галерея** > **Альбомы** > **Редактор видео**.
- Нажмите и выберите **Экспорт видео**, а затем просмотрите экспортированное видео в разделе **Галерея** > **Альбомы** > **Редактор видео**.
- Нажать на значок , чтобы отправить видео.
- Вы также можете сразу создавать альбомы, добавляя шаблоны, музыку и фильтры.

Изменение обложки альбома Интересное

1 На вкладке **Воспоминания** нажмите на альбом.

2 Перейдите в раздел > **Индивидуальная обложка**, выберите фото, затем нажмите на значок .

Отправка видео из альбомов Интересное

Вы можете отправлять видео из альбомов Интересное в виде фото или видео.

Отправка видео из альбомов Интересное в виде видео

1. Перейдите в раздел **Галерея** > **Альбомы** > **Редактор видео**, где находятся все экспортированные видеозаписи.
2. Нажмите и удерживайте видео, чтобы выбрать элементы, которые вы хотите отправить, затем нажмите на значок .

Отправка видео из альбомов Интересное в виде фото

Выберите альбом Интересное, который хотите отправить, и перейдите в раздел > **Сохранить коллаж**. Следуя инструкциям на экране, отправьте созданное фото.

Вы также можете отправить фото, перейдя в раздел **Галерея** > **Альбомы** > **Коллажи**, где фото, созданные для видео альбома Интересное, сохраняются по умолчанию.

Добавление или удаление фото и видео из альбомов Интересное

1. На вкладке **Воспоминания** нажмите на альбом.
2. Вы можете выполнить следующие действия.
   - Добавить фото или видео. Нажмите на значок **Альбомы** > > **Добавить фото**, выберите элемент, который хотите добавить, затем нажмите на значок **Добавить**.
   - Удалить фото или видео. Нажмите и удерживайте фото или видео, чтобы выбрать объекты, которые вы хотите удалить, нажмите на значок , затем нажмите **Удалить**.

Переименование альбомов Интересное

1. На вкладке **Воспоминания** нажмите на альбом.
2. Перейдите в меню > **Переименовать** и введите новое имя.

Удаление альбомов Интересное

1. На вкладке **Воспоминания** нажмите на альбом.
2. Перейдите в раздел > **Удалить** и нажмите **Удалить**.

Просмотр фото и видео

В приложении «Галерея» вы можете просматривать и изменять фото и видео, а также отправлять их другим пользователям.

Просмотр по времени съемки

Откройте приложение **Галерея**. На вкладке **Фото** сведите два пальца на экране, чтобы включить режим просмотра по месяцам, и разведите пальцы, чтобы включить режим просмотра по дням.

Вы также можете переместить подвижную кнопку управления в угол, чтобы посмотреть время.

Просмотр по альбому

На вкладке **Альбомы** можно посмотреть фото и видео по альбомам.

Ваши фото и видео хранятся в альбомах по умолчанию. Например, видео, записанные с помощью камеры, хранятся в альбоме **Камера**. Скриншоты и записи с экрана хранятся в альбоме **Скриншоты**.

Просмотр по категории

Приложение Галерея сортирует фото по категориям, что позволяет быстро находить нужные изображения.

Чтобы посмотреть фото из определенного альбома, на вкладке **Альбомы** > **AI-альбомы** нажмите на категорию альбома (например, еда, портрет или пейзаж).

Просмотр сведений о фото и видео

1. В приложении Галерея нажмите на фото или видео, чтобы посмотреть его в полноэкранном режиме. Нажмите на экран еще раз, чтобы скрыть меню.
2. В полноэкранном режиме нажмите на значок ⓘ, чтобы посмотреть сведения о фото или видео: место хранения, разрешение и размер.

Систематизация альбомов

Упорядочите ваши фото и видео, распределив их по альбомам.

Добавление альбомов

1. Перейдите в приложение **Галерея** > **Альбомы**.
2. Нажмите на значок +, назовите альбом, затем нажмите **OK**.
3. Выберите фото или видео, которые хотите добавить в альбом, затем переместите и скопируйте их в альбом.

Пользовательская обложка альбома

1. Выберите **Галерея** > **Альбомы**.
2. Откройте альбом, для которого хотите настроить обложку, и нажмите ⋮ > **Индивидуальная обложка**.
3. Выберите изображение, которое нужно установить в качестве обложки.

Чтобы вернуть обложку по умолчанию, выберите альбом и нажмите > **Обложка по умолчанию**.

Сортировка альбомов

1 Перейдите в раздел **Галерея** > **Альбомы** > и выберите опцию **Сортировка альбомов**.

2 Переместите значок рядом с альбомом в нужное место. Нажмите **Сброс**, чтобы восстановить расположение альбомов по умолчанию.

Сортировка фото в альбоме

1 Перейдите в раздел **Галерея** > **Альбомы**, нажмите на любой альбом.

2 Нажмите на значок в правом верхнем углу альбома, а затем выберите опцию сортировать по **Времени создания**, **Дате добавления** или **Имени**.

Скрытые альбомы

Вы можете скрыть личные изображения и видео в основном альбоме камеры, если не хотите, чтобы их увидели посторонние.

На вкладке **Альбомы** нажмите, чтобы открыть нужный альбом, затем нажмите и удерживайте выбранные изображения и видео, которые хотите скрыть, а затем выберите > **Скрыть** > **OK**.

Выбранные файлы будут скрыты. Вам будут доступны следующие возможности:

- Чтобы просмотреть скрытые изображения и видео, на вкладке **Альбомы** нажмите > **Скрытые элементы**.
- В разделе **Скрытые элементы** нажмите и удерживайте выбранные изображения и видео, а затем выберите .

  После того как вы отмените скрытие изображений и видео, они снова появятся в своих исходных альбомах.

- Чтобы открыть раздел **Скрытые элементы**, введите пароль (тот же, что для блокировки экрана). После разблокировки вы сможете просмотреть скрытое содержимое.
- Изображения и видео в альбоме общего доступа нельзя скрыть. Действуйте, исходя из вашей ситуации.

Перемещение фото и видео

1 В альбоме нажмите и удерживайте фото или видео, чтобы выбрать объекты, которые вы хотите переместить.

2 Нажмите на значок ⋮ > **Переместить** и выберите альбом, в который хотите переместить выбранные фото или видео.

3 Перемещенные фото или видео будут недоступны в исходных альбомах.

Альбомы **Все фото** и **Видео** показывают все фото и видео, которые хранятся на вашем устройстве.

Перемещение объектов между другими альбомами не повлияет на содержание этих альбомов.

Удаление фото и видео

Нажмите и удерживайте фото или видео, чтобы выбрать объекты, которые вы хотите удалить, затем выберите **Удалить** > **Удалить**.

Нельзя удалить такие альбомы, как **Все фото**, **Избранное**, **Видео** и **Камера**.

Удаленные фото и видео будут временно перемещены в альбом **Недавно удаленное**, через 30 дней они будут удалены без возможности восстановления.

Чтобы вручную удалить фото или видео без возможности восстановления, нажмите и удерживайте его миниатюру в альбоме **Недавно удаленное**, затем выберите **Удалить** > **Удалить**.

Блокировка альбомов

Заблокируйте альбомы сторонних приложений, чтобы они не отображались в Галерее.

1 В списке **Другое** нажмите на альбом, который хотите заблокировать.

2 Перейдите в раздел ⋮ > **Заблокировать этот альбом?**.
Заблокированные альбомы можно просмотреть только в приложении **Файлы**.

3 Чтобы разблокировать альбом, откройте раздел **Другое**, нажмите **Просмотр заблокированных альбомов**, а затем нажмите на опцию **Разблокировать** напротив альбома.

В разделе **Другое** можно заблокировать только некоторые альбомы.

Восстановление удаленных фото и видео

В альбоме **Недавно удаленное** выберите объекты, которые хотите восстановить, затем нажмите на значок ↻, чтобы восстановить их в исходных альбомах.

Если исходный альбом удален, будет создан новый альбом.

Добавление фото и видео в Избранное

Откройте фото или видео, затем нажмите на значок ♡.

Объект отобразится в исходном альбоме и в альбоме **Избранное**.

Отправка изображений и видео

Перейдите в раздел **Галерея** > **Альбомы**, и вы сможете делиться изображениями и видео описанными ниже способами.

- Отправка одного изображения или видео: Выберите изображение или видео и нажмите кнопку , чтобы отправить.
- Отправка нескольких изображений или видео: В альбоме нажмите и удерживайте изображение или видео, чтобы перейти в режим выбора нескольких объектов, выберите несколько изображений или видео и нажмите кнопку , чтобы отправить.

Безопасная передача фото

Безопасная передача фото позволяет вам удалять информацию о местоположении фото и места съемки во избежание утечек конфиденциальности при передаче.

1. Перейдите в приложение **Галерея** > **Альбомы**.
2. Выберите одно или несколько фото и нажмите .
3. Проверьте сообщение в левом верхнем углу экрана передачи. Если защита конфиденциальности не включена, нажмите **Параметры конфиденциальности**, появится окно **Параметры конфиденциальности**. Следуйте подсказкам на экране, чтобы включить эту функцию и безопасно делиться фото.

Карточка «Галерея» на рабочем экране

Украсьте свой рабочий экран фотографиями, используя карточку «Галерея».

Добавление карточки «Галерея».

- Сведите два пальца на рабочем экране, чтобы открыть экран редактирования, нажмите «**Виджеты**» и выберите «**Галерея**». Выберите стиль карточки, проводя пальцем по экрану влево и вправо, а затем нажмите «**Добавить на рабочий экран**».
- Чтобы добавить карточки на рабочий экран, проведите на этом экране вверх по значку «**Галерея**» и нажмите «».
- На рабочем экране нажмите и удерживайте «**Галерея**», выберите карточки «**Галерея**», а затем, проводя пальцем влево или вправо, выберите стиль карточки и нажмите «**Добавить на рабочий экран**».

Изменение карточки «Галерея». Нажмите и удерживайте карточку «Галерея», а затем нажмите «**Настроить виджет**» и выберите контент, который хотите видеть в этой карточке.

- **Автовыбор**. Отображение самых выразительных фото из альбомов.
- **Выбрать альбом**. Отображение всех фото из указанного альбома.
- **Выбрать изображение**. Отображение определенного фото.

Удаление карточки «Галерея».Нажмите и удерживайте карточку «Галерея», затем выберите «**Удалить**» и удалите ненужную карту.

Сверхдинамичный яркий дисплей

HDR-изображения отличаются расширенным диапазоном яркости, улучшенным контрастом цвета и более яркими эффектами светотени, что обеспечивает захватывающую атмосферу при просмотре.

1 Теперь, используя приложение **Камера**, вы можете снимать HDR-фото при резком контрасте светотени, например ночью, во время заката и в тени ярким солнечным днем.

2 Убедитесь, что параметр **Галерея** > ⋮ > **Настройки** > **HDR-дисплей** включен.

3 Посмотреть сделанные фото можно в приложении **Галерея**.

Сравнение изображений

Вы можете отобразить несколько похожих изображений на одном экране, а затем уменьшать и увеличивать их синхронно, чтобы рассмотреть даже самые мелкие различия: это позволит вам легко сравнивать и эффективно выбирать нужные изображения.

1 Выберите **Галерея**, а затем нажмите и удерживайте изображения, которые хотите сравнить.

2 Нажмите **Сравнить**, и на экране одновременно отобразятся все выбранные изображения. Вам будут доступны следующие действия:

- **Синхронное перемещение и изменение масштаба изображений**. Функция синхронного изменения масштаба включена по умолчанию. Когда вы увеличиваете, уменьшаете или перемещаете одно изображение, остальные синхронно изменяются. Если вы хотите изменить только одно изображение, нажмите на значок 🔗, чтобы выключить синхронизацию. Изменив изображение, вы можете снова включить синхронизацию и продолжить синхронно сравнивать изображения.
- **Изменение изображений для сравнения**. Чтобы отменить сравнение изображения, нажмите на выбранное изображение в списке сравнения, расположенном в нижней части экрана. Чтобы добавить невыбранное изображение в список сравнения, нажмите на него.

  ℹ Одновременно можно сравнивать не более 4 изображений.

- **Добавление изображения в избранное**. Нажмите на значок ♡ под изображением, которые вы хотите добавить в избранное.
- **Удаление изображения**. Нажмите на значок 🗑 под изображением, которое вы хотите удалить.

- **Добавление изображений для сравнения**. В списке сравнения, расположенном в нижней части экрана, нажмите на значок +, выберите изображения или наоборот отмените их выбор, а затем нажмите **Добавить**.

Рекомендации по очистке памяти

Функция умной очистки автоматически находит ненужные изображения и видео в «Галерее» и удаляет их, освобождая место в памяти и улучшая использование ресурсов.

Удаление дубликатов изображений

1 Вы можете открыть интерфейс очистки памяти в «Галерее» одним из следующих способов:

- Выберите **Галерея** > **Альбомы** и нажмите **Предложения по очистке**.
- Выберите **Галерея** > **Фото** или **Галерея** > **Альбомы**, а затем нажмите ⋮ > **Предложения по очистке**.

2 Нажмите **Дубликаты изображений** и выберите изображения, которые хотите удалить.

Чтобы быстро выбрать дубликаты изображений, включите функцию **Сохранить только один объект**.

3 Нажмите **Удалить**, а затем **Удалить**.

Удаление размытых изображений

1 Вы можете открыть интерфейс очистки памяти в «Галерее» одним из следующих способов:

- Выберите **Галерея** > **Альбомы** и нажмите **Предложения по очистке**.
- Выберите **Галерея** > **Фото** или **Галерея** > **Альбомы**, а затем нажмите ⋮ > **Предложения по очистке**.

2 Нажмите **Размытые изображения** и выберите изображение, которое хотите удалить.

Чтобы быстро выбрать размытые изображения, включите функцию **Выбрать все**.

3 Нажмите **Удалить**, а затем **Удалить**.

Удаление похожих изображений

1 Вы можете открыть интерфейс очистки памяти в «Галерее» одним из следующих способов:

- Выберите **Галерея** > **Альбомы** и нажмите **Предложения по очистке**.

- Выберите **Галерея** > **Фото** или **Галерея** > **Альбомы**, а затем нажмите ⋮ > **Предложения по очистке**.

2 Нажмите **Похожие изображения**и выберите изображение, которое хотите удалить.

- Чтобы быстро выбрать похожие изображения, включите функцию **Сохранить только лучшее изображение**.
- Выберите от 2 до 30 изображений, затем нажмите на значок , чтобы быстро сравнить схожие изображения.

3 Нажмите **Удалить**, а затем **Удалить**.

Удаление скриншотов

1 Вы можете открыть интерфейс очистки памяти в «Галерее» одним из следующих способов:

- Выберите **Галерея** > **Альбомы** и нажмите **Предложения по очистке**.
- Выберите **Галерея** > **Фото** или **Галерея** > **Альбомы**, а затем нажмите ⋮ > **Предложения по очистке**.

2 Нажмите **Скриншоты**и выберите изображения, которые хотите удалить.

Чтобы быстро выбрать изображения, которые нужно удалить, включите функцию **Выбрать все**.

3 Нажмите **Удалить**, а затем **Удалить**.

Удаление дубликатов видео

1 Вы можете открыть интерфейс очистки памяти в «Галерее» одним из следующих способов:

- Выберите **Галерея** > **Альбомы** и нажмите **Предложения по очистке**.
- Выберите **Галерея** > **Фото** или **Галерея** > **Альбомы**, а затем нажмите ⋮ > **Предложения по очистке**.

2 Нажмите **Дубликаты видео**и выберите видео, которые хотите удалить.

Чтобы быстро выбрать дубликаты видео, включите функцию **Сохранить только один объект**.

3 Нажмите **Удалить**, а затем **Удалить**.

Удаление видео большого размера

1 Вы можете открыть интерфейс очистки памяти в «Галерее» одним из следующих способов:

- Выберите **Галерея** > **Альбомы** и нажмите **Предложения по очистке**.

- Выберите **Галерея** > **Фото** или **Галерея** > **Альбомы**, а затем нажмите ⋮ > **Предложения по очистке**.

2 Нажмите **Слишком большие видео**и выберите видео, которые хотите удалить.

ℹ Чтобы быстро выбрать видео большого размера, включите функцию **Выбрать все**.

3 Нажмите **Удалить**, а затем **Удалить**.

Удаление записей с экрана

1 Вы можете открыть интерфейс очистки памяти в «Галерее» одним из следующих способов:

- Выберите **Галерея** > **Альбомы** и нажмите **Предложения по очистке**.
- Выберите **Галерея** > **Фото** или **Галерея** > **Альбомы**, а затем нажмите ⋮ > **Предложения по очистке**.

2 Нажмите **Записи с экрана**и выберите видео, которые хотите удалить.

ℹ Чтобы быстро выбрать видео, которые нужно удалить, включите функцию **Выбрать все**.

3 Нажмите **Удалить**, а затем **Удалить**.

AI-альбомы

Телефон автоматически распознает изображения в Галерее во время зарядки при выключенном экране и назначает им категорию, например места, объекты (пейзаж, еда и прочее), чтобы помочь вам упорядочить и облегчить их просмотр.

Перейдите в раздел **Галерея** > **AI-альбомы**, чтобы просмотреть фото по категориям.

Чтобы переместить изображение из альбома, нажмите и удерживайте изображение в альбоме, а затем нажмите на значок .

ℹ Некоторые фото невозможно удалить из альбома.

Включение и выключение функции «AI-альбомы»

Выберите **Альбомы** > ⋮ > **Настройки** и включите или выключите функцию **AI-альбомы**.

Просмотр и настройка альбомов с фотографиями людей

После съемки определенного количества фотографий приложение Галерея автоматически создаст альбомы групповых или индивидуальных фотографий с людьми, используя технологию распознавания лиц. Эта функция работает автоматически, когда ваше устройство заряжается и его экран выключен.

Вы можете переименовывать альбомы с фотографиями людей и задавать характер отношений с конкретными людьми.

Для создания альбома с групповыми фотографиями требуется определенное количество фотографий с изображением от 2 до 10 человек, для которых уже созданы индивидуальные альбомы.

1 Перейдите в раздел **Галерея** > **AI-альбомы** и нажмите на альбом с фотографиями людей.

2 Нажмите на альбом, перейдите в раздел ⋮ > **Изменить**, задайте имя альбома и характер отношения с человеком (например, **Ребенок** или **Мама**).

Теперь вы можете выполнить поиск альбома по названию или по характеру отношений.

Групповой альбом

Групповой альбом будет создан для фото, на которых запечатлены одни и те же люди, при выполнении следующих условий:

1 На фото 2–10 человек.

2 Имя каждого человека на фото занесено в личный альбом.

3 Количество фото одной группы людей более 5.

Поиск изображений в Галерее

Для поиска изображений введите в строке поиска Галереи ключевые слова, такие как время, место и объект.

1 Выберите элементы **Галерея** > **Альбомы** и введите в поле поиска, расположенном вверху экрана, ключевые слова, по которым нужно выполнить поиск.
Введите ключевые слова для изображения (например, «еда», «пейзаж», «цветы»).

2 Галерея представит изображения, относящиеся к ключевым словам, и предложит связанные ключевые слова. Коснитесь ключевого слова или продолжите вводить ключевые слова для более точного поиска.

ⓘ Эта функция может отличаться в зависимости от устройства.

Наслаждайтесь полезными функциями

Magic Text

Magic Text

Magic Text может извлекать текст из изображений. Затем этот текст можно скопировать или перетащить, а кроме того, можно нажать на него, чтобы использовать различные службы.

Доступность этой функции зависит от языка. Мы постепенно будем добавлять поддержку новых языков в MagicOS. Следите за новостями.

Включение Magic Text

Нажмите **Настройки** > **Honor AI** > **Magic Text** и убедитесь, что параметр **Magic Text** включен.

Извлечение текста из изображений

Вы можете извлекать текст из изображений следующими двумя способами:

Нажмите на значок , чтобы извлечь текст.

1. Откройте изображение и включите значок на изображении, а затем нажмите на параметр **Magic Text**.
2. Когда текст выделен, вы можете нажать на подчеркнутый текст, чтобы просмотреть и выбрать нужную службу. Например, вы можете выполнять быстрые команды: отправлять текстовые сообщения или делиться контентом с другими пользователями.
3. Перетащите курсор, чтобы выбрать распознанный текст. Кроме того, во всплывающем меню можно выполнить быстрые команды, такие как копировать, выбрать все, поделиться и найти.
4. В режиме нескольких окон вы можете, длительно нажав на выделенный текст, а затем перетащить его в другое место, например в приложение «Заметки» или окно чата.

Извлечение текста на изображении с помощью нажатия и удержания:

1. Откройте изображение: на нем отобразится значок . Нажмите и удерживайте область текста одним пальцем.
2. Перетащите курсор, чтобы выбрать распознанный текст. Кроме того, во всплывающем меню можно выполнить быстрые команды, такие как копировать, выбрать все, поделиться и найти.
3. В режиме нескольких окон вы можете, длительно нажав на выделенный текст, перетащить его в другое место, например в приложение «Заметки» или окно чата.

Поддерживается распознавание рукописного текста. Результаты извлечения могут зависеть от изображения.

Съемка скриншотов костяшками пальцев

1. Дважды нажмите на экран костяшкой пальца. На экране редактирования нажмите на значок .
2. Когда текст выделен, вы можете нажать на подчеркнутый текст, чтобы просмотреть и выбрать соответствующие функции. Например, вы можете выполнять быстрые команды: отправлять текстовые сообщения или делиться контентом с другими пользователями.
3. Перетащите курсор, чтобы выбрать распознанный текст. Кроме того, во всплывающем меню можно выполнить быстрые команды, такие как копировать, выбрать все, поделиться и найти.

Сканирование документов с помощью камеры

Чтобы быстро сканировать документы, вы можете использовать камеру своего устройства.

1. Выберите **Камера** > и включите режим **AI-съемка**.
2. Откройте приложение **Камера**, наведите камеру на документ, убедитесь, что вся страница находится в кадре, и дождитесь, когда на экране появится значок .
3. Чтобы перейти к функции **Документы**, нажмите .
4. Чтобы отсканировать документ, нажмите .

Honor Magic Portal

Magic Portal

Приложение **Magic Portal**, основанное на контекстной аналитике, понимает ваши намерения и рекомендует необходимые вам службы. Обведя на экране круг костяшкой пальца, вы можете быстро получить доступ к таким функциям, как сравнение цен, поиск и отправка, а также развлечения, закладки, печать и многое другое. Вы также можете нажать и удерживать содержимое экрана и плавно переместить его к одному из краев, чтобы получить быстрый доступ к необходимым вам службам.

- Если нажатие и удерживание контента не позволяет перетащить его, попробуйте вместо этого обвести его костяшкой пальца.
- Требуемая продолжительность нажатия и удерживания может различаться в зависимости от приложения или интерфейса. В некоторых случаях может потребоваться немного увеличить время нажатия (примерно на 1–3 секунды), пока содержимое не станет готовым к перетаскиванию или активации.
- Некоторые приложения или интерфейсы могут ограничивать такие действия, как создание скриншотов или перетаскивание, а также не поддерживать приложение **Magic Portal**. Функциональность в каждом конкретном случае зависит от фактической ситуации.

Включение приложения Magic Portal

Перейдите в раздел **Настройки** > **Honor AI** > **Magic Portal** и включите опцию **Magic Portal**.

Обводка костяшкой пальца для открытия приложения Magic Portal

- **Способ использования Круг костяшкой пальца**:

  1 Перед использованием этой функции убедитесь, что приложение **Magic Portal** и опция **Круг костяшкой пальца** включены.

  2 Коснитесь экрана одной костяшкой пальца и нарисуйте круг, чтобы выбрать контент на любом интерфейсе телефона. Приложение **Magic Portal** автоматически откроет и предложит соответствующие службы, позволяя вам получить к ним доступ всего одним нажатием. Например, если вы заметили пару обуви во время просмотра видео, используйте костяшку пальца, чтобы обвести ее. Приложение **Magic Portal** откроется автоматически и предложит несколько приложений, которые могут быть вам полезны. Если вы хотите поделиться этой информацией с друзьями, нажмите на социальную сеть. Если вы хотите совершить покупку, нажмите на соответствующее приложение.

- **Решение при отсутствии рекомендаций соответствующих служб после выбора объекта**: если после выделения текста костяшкой пальца вы не получили соответствующих служб (например, навигационного приложения при выбора адреса, приложения для воспроизведения музыки или видео при выборе названий музыки или фильмов и т. д.), вы можете решить эту проблему следующими способами:
  - Чтобы включить автоматическое распознавание выбранного контента, перейдите в раздел **Настройки** > **Honor AI** > **Magic Portal**, включите **Автоматическое распознавание изображений и текста**.
  - Вы также можете нажать на нужный вам интерфейс, чтобы выбрать **Извлечь текст**, а затем извлечь текст из изображения, чтобы получить рекомендации служб, связанных с распознанным текстом.
- **Как выключить опцию Круг костяшкой пальца**

Если вы хотите выключить опцию **Круг костяшкой пальца**, перейдите в раздел **Настройки** > **Honor AI** > **Magic Portal**, выключите опцию **Круг костяшкой пальца**. После чего вы сможете использовать только частичный скриншот костяшкой пальца.

Нажатие и удерживание текста для активации приложения Magic Portal

Выделите текст на экране, а затем нажмите и удерживайте его, а затем перетащите к левому или правому краю экрана, чтобы открыть приложение **Magic Portal**. Как только вы уберете палец, то сразу перейдете к нужной службе.

Нажатие и удерживание изображения для активации приложения Magic Portal

Нажмите и удерживайте изображение на экране, а затем перетащите к левому или правому краю, чтобы открыть приложение **Magic Portal**. Как только вы уберете руку, то сразу перейдете к необходимой службе.

Нажатие и удерживание файла для активации приложения Magic Portal

Нажмите и удерживайте файл, а затем перетащите к левому или правому краю, чтобы открыть приложение **Magic Portal**. Как только вы уберете руку, то сразу перейдете к необходимой службе. Например: нажмите и удерживайте протокол встречи из списка файлов, а затем перетащите, чтобы отправить его коллеге.

Включение приложения Magic Portal скриншотом

Вы можете использовать любой из следующих способов для активации приложения **Magic Portal** на экранах, где контент нельзя выбрать или перетащить:

- **Перенос всего содержимого экрана:** нажмите и удерживайте миниатюру созданного скриншота, а затем перетащите ее.
- **Перенос пользовательского контента:** нажмите на миниатюру созданного скриншота, чтобы отредактировать ее. После завершения редактирования нажмите и удерживайте скриншот, а затем перетащите его.

Настройка функции Magic Portal

Перейдите в раздел **Настройки** > **Honor AI** > **Magic Portal**, нажмите **Пользовательские приложения**, чтобы добавить **Рекомендация** в боковой список. При активации приложения Magic Portal эти службы или приложения будут отображаться в первую очередь.

Magic Capsule

Magic Capsule

Функция Magic Capsule расположена в верхней части экрана и отображается в виде капсулы с текущими задачами, что позволяет быстро просматривать статус в реальном времени, выполнять быстрые операции или быстрый вход в приложения.

Капсула может сжаться до размера небольшого кружка, а затем снова вернуться к своему обычному размеру через определенный промежуток времени до окончания задачи. Функция Magic Capsule может увеличиваться до больших размеров для отображения динамических уведомлений. Время отображения, продолжительность и способы взаимодействия с функцией Magic Capsule могут различаться в зависимости от конкретных задач.

Не все предустановленные функции поддерживают Magic Capsule.

Активация функции Magic Capsule

Вы можете активировать функцию Magic Capsule с помощью запуска задач в реальном времени или выполнения определенных действий. Например:

- Начать запись с помощью приложения **Диктофон** и вернуться на рабочий экран.
- Запустить таймер в приложении**Таймер** и вернуться на рабочий экран.

Просмотр статуса и выполнение Быстрых операций с помощью функции Magic Capsule

Капсула сожмется до размера небольшого кружка после отображения в течение некоторого времени, а затем снова вернется к своему обычному размеру через определенный промежуток времени до окончания задачи. Вы можете отслеживать текущий статус задачи через функцию Magic Capsule:

Нажмите на функцию Magic Capsule или небольшой кружок, чтобы развернуть ее и просмотреть статус или выполнить быстрые операции.

Быстрый доступ к приложениям через функцию Magic Capsule

Вы можете быстро запускать приложения с помощью функции Magic Capsule:

когда функция Magic Capsule раскроется, нажмите на любое место в раскрытой области.

Эта функция не применяется к приложениям, в которых функция Magic Capsule не работает в фоновом режиме.

Выключение функции Magic Capsule

- Перейдите в раздел **Настройки** > **Уведомления и строка состояния** > **Magic Capsule**, выключите опцию **Magic Capsule** для приложения системной службы.

AI-вызов

Перевод разговора

Функция перевода разговора позволяет во время межъязыковой телефонной связи переводить содержимое разговора в режиме реального времени и голосом транслировать переведенный текст. Обе стороны могут свободно общаться на своих

родных языках, что позволит упростить бизнес-переговоры или общение во время путешествия.

- **Включение «Перевода разговора»**: Функция «Перевод разговора» по умолчанию выключена. Чтобы использовать ее, выберите **Настройки** > **Honor AI** > **Перевод во время вызова**, включите параметр **Перевод во время вызова** и загрузите необходимые ресурсы.
- **Использование «Перевода разговора»**: В интерфейсе вызова нажмите **Перевод во время вызова** и укажите языки собеседников, чтобы начать перевод в режиме реального времени.

Перевод с ИИ

AI-перевод

Когда вы общаетесь с людьми, говорящими на иностранных языках, то можете в режиме реального времени переводить и преобразовывать текст в аудио с помощью функции «AI-перевод». Это позволит вам преодолеть языковой барьер и легко общаться с людьми из разных стран.

Обратите внимание, что эта функция не поддерживает все языки. Подробно об этом можно узнать из интерфейса.

Включение функции AI-перевод

Вы можете открыть функцию **AI-перевод** следующими способами:

- На рабочем экране откройте приложение **AI-перевод**.
- Проведите вниз из правого верхнего угла экрана, чтобы открыть «Центр управления», а затем нажмите **AI-перевод**.

Чат

1. Откройте на рабочем экране функцию **AI-перевод**, выберите **Чат** и установите язык разговора для обоих собеседников:
   - Нажмите на значок , чтобы выбрать **Чат**, и нажмите на значок , чтобы выбрать **Диалог**.
   - Нажмите на значок , чтобы установить аудиовход, аудиовыход и другие параметры. Затем нажмите **Настройки**, чтобы настроить **Голос**, **Размер шрифта** и другие параметры.
2. Чтобы начать разговор, нажмите на экране кнопку, соответствующую вашему языку. После завершения разговора нажмите кнопку еще раз. На странице будут отображаться результаты перевода в режиме реального времени, которые можно прослушать.

3 Нажмите на значок ⋮, а затем нажмите **Сохранить**, чтобы сохранить **Чат** в разделе **Заметки**. Если вы не хотите сохранять историю, просто нажмите **Очистить**.

Устный перевод

1 На рабочем экране откройте функцию **AI-перевод**, а затем выберите функцию **Устный перевод**, чтобы выбрать исходный и целевой язык в меню выбора языков.

2 Нажмите на кнопку ниже один раз, чтобы начать синхронный перевод, и второй раз, чтобы завершить его. Подключите наушники, чтобы в режиме реального времени прослушивать речь, преобразованную из текста.

3 Нажмите на значок ⋮, а затем нажмите **Сохранить**, чтобы сохранить **Устный перевод** в **Заметки**. Чтобы не сохранять историю, просто нажмите **Очистить**.

Виртуальный пульт

Режим пульта дистанционного управления

Ваше устройство использует инфракрасное излучение для управления бытовыми приборами (например, телевизором, кондиционером, телевизионной приставкой, DVD-проигрывателем, камерой, проектором, роутером и пр.) с помощью приложения Виртуальный пульт.

Добавление прибора и использование пульта ДУ

1 Перейдите в раздел **Инструменты** > **Пульт ДУ** > ⊕, выберите тип управляемого устройства (например, телевизор, кондиционер, телевизионная приставка, DVD-проигрыватель, камера, проектор, роутер и пр.) и фирму-производителя.

2 Наведите инфракрасный датчик, расположенный в верхней части устройства, на бытовой прибор и добавьте его в список пультов дистанционного управления, следуя инструкциям на экране.

3 После добавления прибора нажмите на значок ⏻, чтобы дистанционно управлять прибором.

Включение и выключение звука клавиатуры в режиме пульта ДУ

Перейдите в раздел **Пульт ДУ** > ⋮ > **Настройки**, чтобы включить или выключить звук клавиатуры и вибрацию в режиме пульта ДУ.

Переключение аудиоканалов одним касанием

Переключение устройства вывода во время воспроизведения

Во время воспроизведения музыки или видео через наушники вы можете быстро переключиться на другое устройство, не отключая проводные наушники или Bluetooth-наушники.

1 Включите Bluetooth на вашем устройстве и подключите проводные наушники или Bluetooth-аудиоустройство (Bluetooth-наушники, Bluetooth-колонку или мультимедийную систему автомобиля).

2 После установки сопряжения, проведя вниз по панели уведомлений на устройстве, вы увидите карточку **Текущее устройство вывода аудио** или **Текущее устройство ввода и вывода аудио**. Нажмите на значок на карточке, чтобы отобразить доступные устройства аудиовывода.
Выберите устройство, на которое вы хотите переключить воспроизведение аудио.

Если устройство поддерживает проводные наушники с другими разъемами, кроме Type-C, аудиовывод по умолчанию будет переключен с опции **Это устройство** на проводные наушники.

Качество звука и звуковые эффекты

Шумоподавление

Перейдите в раздел **Настройки** > **Специальные возможности** > **Улучшение вызова** > **Шумоподавление с ИИ**. Это позволит снизить посторонние шумы, такие как автомобильные гудки и шаги, чтобы голоса обоих собеседников звучали яснее.

Режим трубки не поддерживает «Режим шумоподавления с AI».

Украшение для видеовызова

Эффект украшения во время видеовызова

1 Выберите **Настройки** > **Специальные возможности** > **Улучшение вызова** > **Фильтр «Украшение» для видеовызова** и включите параметр **Фильтр «Украшение» для видеовызовов**.

2 Во время видеовызова проведите пальцем вниз от центра верхней части экрана или от левого края экрана, чтобы открыть «Центр уведомлений». В уведомлении **Фильтр «Украшение» для видеовызовов** нажмите «Интенсивность украшения», чтобы настроить соответствующий эффект. Эффект красоты выключится, если выбрано значение «Нет».

- Некоторые приложения для видеовызовов и видеоконференций не поддерживают эту функцию. Действуйте, исходя из вашей ситуации.
- «Режим Украшение» будет выключен в режиме **Суперэнергосберегающий режим**.

Советы

AI-кнопка

Кнопка AI

Одним касанием вы можете получить доступ к часто используемым функциям, что обеспечивает удобство и эффективность работы.

Используйте Кнопка AI, чтобы получить быстрый доступ к часто используемым функциям

Вы можете настроить прямой доступ к часто используемым функциям через **Кнопка AI**.

1. Перейдите в раздел **Настройки** > **Honor AI** > **AI-кнопка**. В зависимости от ваших привычек использования, проведите пальцем влево или вправо в разделе **Короткое нажатие** или области **Долгое нажатие**, чтобы выбрать и подтвердить желаемую функцию.
2. В интерфейсе **AI-кнопка** нажмите ⋮ > **Настройки AI-кнопки**.
3. После настройки **Короткое нажатие** или **Долгое нажатие** боковую **Кнопка AI**, чтобы быстро открыть часто используемые функции.

AI-субтитры

Использование «AI-субтитров» для преобразования аудио в субтитры

Функция **AI-субтитры** позволяет транскрибировать видео, воспроизводимые на телефоне или разговор в текст в режиме реального времени, отображая текст в плавающем окне на экране. Также с помощью этой функции можно переводить текст с одного языка на другой.

Распознавание звука и автоматическое создание субтитров

1. Чтобы открыть **AI-субтитры**, используйте один из следующих способов:
   - Проведите вниз из правой верхней части экрана, чтобы открыть «Центр управления», и нажмите, чтобы включить **AI-субтитры**. Если **AI-субтитры** не появляется на панели «Центр управления», нажмите  > **Добавить плитку**, перетащите в «Быструю панель», а затем включите функцию.
2. Включите **AI-субтитры**:
   - Если вы хотите распознать субтитры на видео, выберите вкладку **Субтитры** плавающего окна. В плавающем окне нажмите , чтобы войти в интерфейс

настроек субтитров. Если это иностранный язык, укажите также язык перевода в **Языки**.

- Если вы хотите преобразовать разговор в текст, выберите вкладку **Разговор** в плавающем окне. В плавающем окне нажмите  > **Язык диалога**, чтобы выбрать язык ввода. Телефон начнет слушать и, обнаружив речь, автоматически преобразует голос в текст, а затем отобразит результат на экране.
- Если вы хотите преобразовать текст в голос, выберите вкладку **Разговор** в плавающем окне. В плавающем окне нажмите , чтобы ввести и отправить текст, телефон преобразует текст в голос и воспроизведет его.

3 Сохранение **AI-субтитры**.

На странице **Субтитры** или **Разговор** нажмите  > **Сохранить** и следуйте инструкциям на экране, чтобы сохранить контент, созданный в **AI-субтитры**, в **Заметки**.

4 Остановка **AI-субтитры**.

Нажмите , чтобы выключить субтитры.

Не все языки поддерживают перевод субтитров. Действуйте, исходя из вашей ситуации.

Быстрое включение часто используемых функций приложения

Быстрый доступ к часто используемым функциям в приложениях с рабочего экрана

Вы можете настроить быстрый доступ к часто используемым функциям в некоторых приложениях с помощью значков этих приложений на рабочем экране. Вы также можете добавить отдельные значки для этих функций на рабочий экран.

Быстрый доступ к часто используемым функциям в приложениях

Нажмите и удерживайте значок приложения, в появившемся меню нажмите на функцию.

Например, нажмите и удерживайте значок , затем выберите из всплывающего меню режим съемки (Селфи или Видео) и нажмите на него.

Если после нажатия и удержания значка приложения не появляется всплывающее меню, это значит, что приложение не поддерживает быстрый доступ к часто используемым функциям.

Создание значка часто используемой функции приложения на рабочем экране

Нажмите и удерживайте значок приложения на рабочем экране, чтобы открыть всплывающее меню. Нажмите и удерживайте функцию, затем перетащите ее на рабочий экран, чтобы создать ее значок.

Скриншот и запись с экрана

Запись с экрана

Вы можете записывать действия на экране на видео и делиться созданным видео с семьей и друзьями.

Запуск записи с экрана при помощи значка

1. Проведите вниз из правой верхней части экрана, чтобы открыть Центр управления.
2. Чтобы начать запись с экрана, нажмите **Запись с экрана**.
3. Чтобы остановить запись, нажмите на таймер в верхней части экрана.
4. Запись будет сохранена в приложении **Галерея**.

Запуск записи с экрана костяшкой пальца

1. Перейдите в раздел **Настройки** > **Специальные возможности** > **Быстрый доступ и жесты** > **Запись с экрана** и убедитесь, что функция **Запись с экрана** включена.
2. Дважды коснитесь экрана двумя костяшками пальцев, чтобы начать запись. Чтобы остановить запись, повторно дважды коснитесь экрана двумя костяшками пальцев.

Запись голоса во время записи с экрана

Вы можете включить микрофон, чтобы записывать голос во время записи с экрана.

После начала записи с экрана нажмите на значок микрофона и убедитесь, что он отображается так: . Теперь запись голоса активна.

Настройка разрешения при записи с экрана

Во время записи с экрана вы можете изменять его разрешение.

Чтобы изменить разрешение экрана, выберите **Настройки** > **Специальные возможности** > **Запись с экрана** и нажмите **Качество видео**.

Съемка скриншота

Съемка скриншота костяшкой пальца

1. Перейдите в раздел **Настройки** > **Специальные возможности** > **Быстрый доступ и жесты**, убедитесь, что функция **Скриншот/AI-воспоминания**, **Скриншот костяшкой пальца** включена.

2 Дважды коснитесь экрана костяшкой пальца, чтобы сделать скриншот.

Съемка скриншота с помощью комбинации кнопок

Одновременно нажмите кнопку питания и кнопку уменьшения громкости, чтобы сделать скриншот.

Съемка скриншотов при помощи значка

Проведите вниз из правой верхней части экрана, чтобы открыть Центр управления.

Чтобы сделать полный скриншот, нажмите .

Редактирование и отправка скриншота, съемка длинного скриншота

После съемки скриншота в нижнем левом углу экрана отобразится его миниатюра. Вы можете:

- Провести вниз по миниатюре, чтобы сделать длинный скриншот.
- Провести вверх по миниатюре, чтобы отправить скриншот одним из доступных способов.
- Нажать на миниатюру, чтобы редактировать или удалить скриншот. Вы также можете выбрать опцию **Длинный скриншот**, чтобы сделать длинный скриншот.

Скриншоты по умолчанию сохраняются в приложении **Галерея**.

Съемка длинного скриншота с помощью жестов костяшкой пальца

1 Нажмите на экран костяшкой одного пальца и, не отнимая ее от экрана, нарисуйте букву «S». Начнется автоматическая прокрутка экрана и съемка скриншота.

Если вы используете эту функцию впервые, включите опцию **Длинный скриншот**, следуя инструкциям.

2 Чтобы прекратить съемку скриншота, нажмите на область прокрутки.

Съемка скриншота проведением вниз по экрану тремя пальцами

1 Перейдите в раздел **Настройки** > **Специальные возможности** > **Быстрый доступ и жесты**, убедитесь, что функция **Скриншот/AI-воспоминания**, **Провести вниз тремя пальцами** > **Выключить** включена.

2 Проведите вниз из центральной части экрана тремя пальцами, чтобы сделать скриншот.

Съемка скриншота части экрана

1 Нажмите на экран костяшкой пальца и, не отнимая ее, нарисуйте контур вокруг той части экрана, которую хотите снять. Убедитесь, что контур не выходит за пределы экрана.

2 На экране будет отображаться траектория движения костяшки, и будет сделан скриншот выбранной области. Далее вы сможете выполнить следующие действия:

- Перетащите рамку в нужное положение или измените ее размер.
- Чтобы выбрать форму скриншота или сохранить текущую форму, нажмите .

3 Чтобы сохранить скриншот, нажмите .

Инструкции по съемке скриншотов костяшками пальцев

- Для съемки скриншота два раза подряд коснитесь экрана костяшкой пальца в одном месте.
- Костяшка должна быть расположена перпендикулярно экрану.
- Чтобы сделать несколько скриншотов, подождите 2 секунды, затем коснитесь экрана снова.
- Если на экран наклеена защитная пленка, сильнее касайтесь экрана или снимите защитную пленку и повторите попытку.

Работа в мультиоконном режиме

Мультиоконный режим

Возможность просмотра приложений в плавающем окне или в режиме нескольких окон делает мультизадачность более простой, гибкой и эффективной.

- Плавающее окно: Вы можете просматривать приложение в полноэкранном режиме в плавающем окне.
- Миниокно: Эта миниформа плавающего окна. Вы сможете уменьшить окно приложения до минимума, а потом вернуться к прежнему размеру.
- Режим нескольких окон: В этом режиме можно использовать два приложения одновременно.
- Двойное окно: В этом режиме можно использовать два окна одного приложения одновременно на разделенном экране.

- Список приложений, поддерживающих **Мультиоконный режим**, может отличаться для разных моделей и версий устройства.

Благодаря плавающим окнам переключаться между задачами стало еще проще

Как открыть плавающее окно

Проведите от любого края экрана к центру и удерживайте палец. Откроется **Боковая панель Magic**. Нажмите на приложение, чтобы открыть плавающее окно.

Как изменить размер кадра

Сдвиньте два нижних угла плавающего окна.

Как переместить плавающее окно

Перетащите вверху плавающего окна.

Как свернуть плавающее окно

Используйте следующие способы:

- Быстро перетащите вверху плавающего окна к любой стороне экрана, чтобы свернуть окно в шар.
- Нажмите вверху плавающего окна к любой стороне экрана, чтобы свернуть окно в шар.

Как закрыть плавающее окно

Используйте следующие способы:

- Чтобы закрыть плавающее окно, проведите пальцем вверх по внизу плавающего окна. Чтобы перейти в полноэкранный режим, проведите по нему пальцем вниз.
- Чтобы закрыть плавающее окно, нажмите в его верхней части.

- Некоторые приложения не поддерживают режим плавающего окна.

Многозадачность в плавающих окнах

Вы можете быстро находить плавающие окна и переключаться между ними, используя диспетчер задач плавающих окон.

1. Несколько задач плавающих окон открыты и свернуты в шар.
2. Чтобы развернуть диспетчер задач плавающих окон, нажмите на шар.
   - Как найти плавающее окно: Прокрутите вверх или вниз, чтобы найти нужное.
   - Как переключиться на другое плавающее окно: Нажмите на карточку плавающего окна, которое нужно восстановить. Это окно откроется.
   - Как закрыть плавающее окно: Чтобы закрыть плавающее окно, нажмите в нем .

Миниокно

Миниокно – это минимальная форма плавающего окна для показа, которая экономит место и повышает эффективность благодаря многозадачности. Вы можете активировать миниокно из полноэкранного режима или из режима плавающего окна:

Из полноэкранного режима:

При использовании приложения в полноэкранном режиме проведите пальцем вверх от нижнего края к позиции и отпустите, чтобы активировать миниокно.

Из режима плавающего окна:

- Перетащите значок в верхней части плавающего окна в верхний левый или верхний правый угол и отпустите его, чтобы активировать миниокно.
- Проведите пальцем внутрь от обоих нижних углов плавающего окна, чтобы свернуть его, и отпустите пальцы, чтобы активировать миниокно.
- Сдвиньте значок в нижней части плавающего окна, чтобы свернуть плавающее окно, и отпустите его, чтобы активировать миниокно.

Нажмите на миниокно один раз, чтобы переключиться на плавающее окно. Нажмите на миниокно два раза, чтобы переключиться в полноэкранный режим.

Режим нескольких окон для удобной многозадачности

Включение режима нескольких окон в полноэкранном режиме одним нажатием

Используя приложения в полноэкранном режиме, проведите пальцем по экрану вверх от нижнего края до положения или , а затем отпустите палец, чтобы войти в режим нескольких окон. Приложение свернется у края рабочего экрана, слева или сверху. Нажмите на другое приложение, поддерживающее режим нескольких окон, чтобы активировать соответствующий режим.

Чтобы выйти из режима нескольких окон экрана и вернуться к использованию приложений в полноэкранном режиме, просто нажмите кнопку «Назад» или нажмите на свернутое приложение на краю экрана.

Активация режима нескольких окон с помощью «Боковая панель Magic»

Используя приложение в полноэкранном режиме, проведите пальцами от противоположных краев экрана внутрь и задержите пальцы, чтобы появилась «**Боковая панель Magic**». Затем нажмите и перетащите приложение на экран, чтобы перейти в режим нескольких окон.

Кроме того, вам будет доступно следующее:

- **Изменение расположения приложения:** чтобы изменить расположение приложения, нажмите значок в верхней части приложения и перетащите его к противоположной стороне экрана. Вы также можете поменять местами два приложения, нажав на разделитель приложений , а затем выбрав или .
- **Сохранение пары приложений:** нажмите на разделитель приложений, а затем выберите «, чтобы добавить текущую пару приложений, отображающуюся в режиме нескольких окон, на рабочий экран.
- **Настройка размера окна:** перетащите разделитель приложений , чтобы изменить размер окна.

- **Выход из режима нескольких окон:** сдвиньте разделитель приложения к верхнему или нижнему краю экрана.

- Некоторые приложения не поддерживают режим нескольких окон.
- Режим нескольких окон поддерживает работу только двух приложений одновременно.
- Если вы удалите приложение, все связанные с ним пары приложений будут также удалены.

Как перетаскивать контент между приложениями в Мультиоконном режиме

Используйте Мультиоконный режим, чтобы легко перетаскивать изображения, текст и документы между приложениями.

- Перетаскивание изображения: При написании заметок в приложении «**Заметки**», откройте раздел «**Файлы**», выберите нужное фото и перетащите его в редактор приложения «**Заметки**».
- Перетаскивание текста: При отправке SMS-сообщения откройте приложение «**Заметки**», нажмите и удерживайте нужный текст и перетащите его в строку ввода текста.
- Перетаскивание документа: При написании письма откройте приложение «**Файлы**», выберите нужный документ и перетащите его в редактор письма.

Не все приложения полностью поддерживают перетаскивание файлов в Мультиоконном режиме.

Как добавить, перенести или удалить приложение из панели Несколько окон

- Добавление приложения: На панели Несколько окон выберите > , нажмите на приложение, которое хотите добавить, а затем – **Готово**.
- Перенос приложения: На панели Несколько окон выберите > , перетащите нужное приложение на любое место на панели и нажмите **Готово**.
- Удаление приложения: На панели Несколько окон нажмите > , потом в правом верхнем углу значка приложения, которое хотите удалить, а затем – **Готово**.

Как переключиться между режимом нескольких окон и плавающим окном

Переключение с режима нескольких окон на плавающее окно

Перетащите **вверху** приложения к любому краю экрана и уберите палец.

Переключение с плавающего окна на режим нескольких окон

Используйте следующие способы:

Если приложение открыто и поддерживает режим нескольких окон, нажав и удерживая вверху плавающего окна этого приложения, перетащите его в верхнюю или нижнюю часть экрана и отпустите.

Просмотр нескольких окон одного приложения

Вы можете создавать два окна с задачами для одного приложения (например, Электронная почта или Заметки) и перетаскивать изображения, текст или документы между ними.

Эта функция не поддерживается некоторыми приложениями.

1 Включите режим нескольких окон в приложении.
- Откройте приложение Электронная почта.
- Проведите от левого или правого края телефона к центру и удерживайте палец. Откроется панель Несколько окон.
- Нажав и удерживая значок Электронной почты, перетащите его на экран. Активируется режим нескольких окон.

2 Перетаскивайте изображения, текст или документы между открытыми окнами.
- **Чтобы перетащить изображение:** выберите изображение в одном окне и перетащите его в другое.
- **Чтобы перетащить текст**: нажмите и удерживайте текст, выберите желаемый фрагмент в одном из окон, затем еще раз нажмите и удерживайте текст и перетащите его в другое окно.
- **Чтобы перетащить документ**: выберите документ в одном окне и перетащите его в другое.

Как выключить панель Несколько окон

Чтобы выключить ее, выберите **Настройки** > **Специальные возможности** > **Мультиоконный режим** и выключите **Боковая панель Magic**.

Стиль плавающего окна

Чтобы отобразить или скрыть кнопки управления в верхней части плавающего окна, нажмите **Настройки** > **Специальные возможности** > **Мультиоконный режим** > **Стиль плавающего окна**, выберите **Стандартный** или **Лаконичный**, а затем нажмите **OK**.

Боковая панель Magic

Боковая панель Magic предлагает ассистента по службам, который способен интеллектуально рекомендовать подходящие AI-службы с учетом сценариев использования. Кроме того, имеется возможность включения плавающих окон или режима нескольких окон для повышения эффективности.

Включение боковой панели Magic

Перейдите в раздел **Настройки** > **Honor AI** > **Боковая панель Magic** и включите **Боковая панель Magic**.

Вы можете открыть **Боковая панель Magic**, используя любой из следующих способов:

- В интерфейсе **Боковая панель Magic**, нажмите **Режим запуска**, выберите **Провести пальцем от боковой панели к центру**, а затем нажмите на боковую панель на краю экрана, чтобы открыть **Боковая панель Magic**. Вы также можете нажать и перетащить боковую панель вверх или вниз, чтобы отрегулировать ее положение.
- В интерфейсе **Боковая панель Magic** нажмите **Режим запуска**, выберите **Провести пальцем от края экрана к центру**, а затем проведите пальцем от края экрана к центру и удерживайте, чтобы открыть **Боковая панель Magic**.

Эффективное использование боковой панели Magic

Перейдите в раздел **Настройки** > **Honor AI** > **Боковая панель Magic** и включите **AI-рекомендации**. Ваш телефон автоматически распознает текущий сценарий использования и интеллектуально порекомендует AI-службы или недавно использованные приложения.

Приложения

Приложения

Общие сведения о приложениях

Удаление приложения

Вы можете удалить приложение одним из следующих способов:

- Нажмите и удерживайте значок приложения на рабочем экране, а затем нажмите **Удалить** и следуйте инструкциям на экране.
- Выберите **Настройки** > **Приложения** > **Управление приложениями**, нажмите на приложение, а затем нажмите **Удалить**.

Некоторые предустановленные системные приложения нельзя удалять, поскольку это может привести к системным ошибкам.

Управление фоновыми приложениями

1 Перейдите на экран недавно использованных приложений одним из предложенных способов, в зависимости от заданного режима навигации.

- **Жесты**. Проведите вверх с нижней части экрана и не отпускайте палец.
- **Три кнопки**. Нажмите на значок .

2 На экране недавно использованных приложений вы можете выполнить следующие действия.

- Провести по экрану, чтобы просмотреть карточки приложений.
- Нажать на карточку приложения, чтобы перейти к нему.
- Провести вверх по карточке приложения, чтобы закрыть его.
- Провести вниз по карточке приложения, чтобы закрепить его. Над верхней частью карточки приложения появится значок . Теперь при нажатии на значок это приложение не будет закрываться.
- Провести вниз еще раз, чтобы снять закрепление приложения. Значок исчезнет.
- Нажать на значок , чтобы закрыть все приложения (кроме закрепленных приложений).

Очистка кэша приложения

Чтобы освободить место в памяти, удалите ненужные кэшированные файлы.

Перейдите в раздел **Настройки** > **Приложения** > **Управление приложениями**, выберите приложение, кэш которого вы хотите очистить, затем выберите **Память** > **Сброс**.

Контакты

Управление группами контактов

Вы можете управлять большим количеством контактов, сгруппировав их, как вам удобно, чтобы упростить отправку групповых писем и сообщений. Система автоматически группирует контакты в зависимости от компании, города и времени последнего взаимодействия. Вы также можете создавать группы контактов самостоятельно.

Создание групп

1. Откройте приложение **Контакты** или **Телефон** и выберите вкладку **Контакты**.
2. Выберите ⋮ > **Группы**, нажмите **Новая группа**, введите имя группы, например «Семья», и нажмите **OK**.
3. На экране группы нажмите **Добавить**, выберите контакт для добавления в группу и нажмите **Добавить**.

Изменение групп

В интерфейсе приложения **Контакты** выберите ⋮ > **Группы** и откройте группу для редактирования.

- Добавление участника: нажмите **Добавить**, чтобы добавить участника в группу.
- Удаление участника: нажмите и удерживайте участника, которого хотите удалить, и нажмите **Удалить из группы**.
- Другие операции: нажмите **Еще**, выберите опцию**Удалить участников** для группового удаления, или опции **Мелодия группы**, **Удалить группу** и **Переименовать**.

Отправка групповых сообщений или писем

В интерфейсе приложения **Контакты** выберите раздел ⋮ > **Группы**и откройте группу.

- Отправка группового сообщения: нажмите  для отправки сообщения и выберите получателей.
- Отправка группового письма: нажмите  для отправки письма и выберите получателей.

Удаление групп

В интерфейсе приложения **Контакты** выберите раздел ⋮ > **Группы**. Вы можете удалять группы телефонных номеров любым из следующих способов.

- Нажмите и удерживайте группу для удаления, а затем нажмите **Удалить**.
- Нажмите **Удалить** внизу, выберите группу для удаления и нажмите **Удалить**.

Удаление истории контактов

1. Откройте приложение **Контакты** или **Телефон** и выберите вкладку **Контакты**.
2. Нажмите на контакт с историей.
3. Нажмите **Еще** > **Удалить историю**, затем нажмите **Удалить**, чтобы удалить все списки и записи вызовов, а также сообщения с этим контактом.

Добавление и управление контактами

Вы можете открыть приложение **Контакты** на рабочем экране (или приложение **Телефон** и перейти в интерфейс приложения **Контакты**) и добавить или удалить контакты, а также поделиться ими.

Создание контактов вручную

На экране **Контакты** нажмите ⊕, выберите интерфейс опции **Новый контакт**, введите имя, номер телефона и другую информацию, а затем нажмите ✓ для сохранения.

Съемка бумажных визитных карточек для добавления в контакты

На экране **Контакты** выберите ⋮ > **Сканировать**, наведите камеру на визитную карточку и нажмите ◯ для съемки. Система автоматически идентифицирует имя, номер телефона и другую информацию контакта и покажет ее в интерфейсе опции **Новый контакт**. Нажмите ✓, чтобы сохранить распознанную информацию.

Вы также можете добавить несколько визиток одновременно. Выберите опцию **Несколько** на экране камеры и следуйте инструкциям для завершения операции.

Сканирование QR-кода для добавления контактов

В интерфейсе приложения **Контакты** выберите ⋮ > **Сканировать** и наведите камеру на QR-код контакта. Система автоматически идентифицирует имя, номер телефона и другую информацию контакта и покажет ее в интерфейсе опции **Новый контакт**. Нажмите ✓, чтобы сохранить распознанную информацию.

Вы также можете добавить несколько контактов одновременно. Выберите опцию **Несколько** на экране камеры и следуйте инструкциям для завершения операции.

Объединение повторяющихся контактов

В интерфейсе приложения **Контакты** выберите > **Настройки** > **Управление контактами** > **Объединить дублирующие контакты**.

Поиск контактов

Вы можете искать контакты следующими способами.

- Откройте интерфейс приложения **Контакты** и введите ключевые слова, которые хотите найти (например инициалы контакта, номер телефона, электронную почту) в поле ввода **Поиск** наверху экрана.
- Проведите вниз от середины рабочего экрана, чтобы открыть окно поиска, и введите ключевые слова.

Вы также можете ввести несколько ключевых слов одновременно, например «Джон, Пекин».

Отправка контактов

1. В интерфейсе приложения **Контакты** нажмите и удерживайте контакты, которые хотите отправить, а затем нажмите **Отправить**. Вы также можете нажать на контакт, который хотите отправить, а затем нажать **Еще** > **Отправить** .
2. Выберите способ отправки и следуйте инструкциям на экране.

Удаление контактов

Вы можете удалить контакт или группу контактов следующими способами.

В интерфейсе приложения **Контакты**:

- нажмите и удерживайте контакты, которые желаете удалить, а затем нажмите **Удалить**.
- Нажмите на контакты, которые желаете удалить, а затем нажмите **Еще** > **Удалить контакт** внизу.
- Перейдите в > **Настройки** > **Управление контактами** > **Удалить контакты**, выберите контакты, которые желаете удалить, и нажмите **Удалить** внизу.

Для восстановления случайно удаленных контактов откройте интерфейс приложения **Контакты**, выберите > **Настройки** > **Управление контактами** > **Недавно удаленное**, нажмите и удерживайте контакты, которые желаете восстановить, и нажмите **Восстановить**.

Добавление личных данных

Вы можете создавать визитные карточки с личными данными, чтобы отправлять их другим людям. Вы также можете добавить экстренные личные данные для помощи в чрезвычайной ситуации.

Создание визитных карточек

1 Откройте приложение **Контакты** или **Телефон** и выберите вкладку **Контакты**.

2 Нажмите **Мой профиль** и выберите ваше фото профиля, имя, номер телефона и другую информацию.

3 Нажмите ✓ для создания визитной карточки с QR-кодом.

Вы также можете делиться вашей карточкой с помощью QR-кода.

Добавление экстренных личных данных

В интерфейсе приложения **Контакты** перейдите в раздел **Мой профиль** > **Медицинская карта**, нажмите **Добавить** и введите личные данные, медицинскую информацию, экстренные контакты и другую информацию.

Чтобы изменить информацию позже, перейдите в интерфейс функции **Экстренный случай** и нажмите на значок .

Если после настройки экстренных контактов вам понадобится вызвать помощь, перейдите в раздел **SOS** > **Медицинская карта** > **Экстренные контакты** с того экрана, где вы вводите пароль экрана блокировки, а затем выберите экстренный контакт, чтобы совершить вызов.

Телефон

Выполнение вызова

Набор номера или выбор контакта для выполнения вызова

Чтобы позвонить, используйте нижеприведенные способы.

- Откройте приложение **Телефон**, введите часть номера телефона, первую букву имени или инициалы контакта, чтобы найти контакт , затем нажмите на значок вызова, чтобы выполнить вызов.
- Откройте приложение **Телефон**, нажмите на вкладку **Контакты**, затем выполните поиск контакта или выберите нужный контакт в списке контактов, чтобы выполнить вызов.

Нажмите на значок , чтобы завершить вызов.

Настройка быстрого набора

Теперь вы можете быстро набрать номер контакта с помощью одной кнопки.

Перейдите в раздел **Телефон** > ⋮ > **Настройки** > **Быстрый набор**, выберите кнопку с цифрой и задайте для нее номер для быстрого набора.

Завершение вызова кнопкой питания

Во время разговора нажмите на кнопку питания, чтобы завершить вызов.

Перейдите в раздел **Телефон** > ⋮ > **Настройки** > **Еще** и включите функцию **Завершение вызова кнопкой питания**.

Международные вызовы

1. Обратитесь к вашему оператору, чтобы активировать услуги международной связи или узнать подробную информацию о них.
2. Откройте приложение **Телефон**, нажмите на вкладку **Контакты**, затем выберите контакт, которому хотите позвонить.
3. Чтобы позвонить по номеру не из списка контактов, откройте вкладку набора номера, удерживайте кнопку **0**, пока не отобразится значок **+**. Введите код страны и номер телефона и нажмите на значок , чтобы выполнить международный вызов.

Экстренные вызовы и функция SOS

Сообщения SOS

В случае чрезвычайной ситуации вы можете использовать функцию SOS, чтобы отправить сообщение или выполнить вызов на номера контактов, выбранных на случай экстренных ситуаций.

1. Перейдите в раздел **Настройки** > **Безопасность и SOS** > **SOS** и нажмите **Экстренные контакты**, чтобы добавить экстренный контакт.
2. Включите опции **Автоматически отправлять сообщение SOS** и **Автоматически совершать экстренный вызов** и предоставьте необходимые права доступа.

Когда включена функция SOS, при возникновении экстренной ситуации вы можете нажать на кнопку питания 5 раз подряд, и ваше устройство отправит сообщение с вашим текущим местоположением вашим контактам, выбранным на случай экстренной ситуации. При включении функции SOS будет выполняться автоматический обзвон ваших экстренных контактов по очереди, им будет воспроизводиться предварительно записанное сообщение SOS, после чего вызов будет завершен автоматически.

Если функция **Автоматически совершать экстренный вызов** выключена, после отправки сообщения устройство отобразит экран экстренных вызовов, чтобы вы могли

совершить экстренный вызов в службу спасения или одному из ваших контактов, выбранных на случай экстренной ситуации.

Экстренные вызовы

В случае чрезвычайной ситуации вы можете позвонить с вашего устройства по номеру экстренной службы с экрана блокировки, даже если отсутствует сигнал сети.

Функция экстренных вызовов регулируется местными законами и предоставляется вашим оператором сети. Сбои в работе сети или другие неполадки могут привести к невозможности выполнения экстренных вызовов.

1 Когда экран заблокирован, перейдите к экрану ввода пароля и нажмите **SOS**. Если сигнал сети сильный и у устройства есть доступ в Интернет, оно автоматически определит ваше местоположение и отобразит его на экране.

2 Введите местный номер экстренной службы и нажмите на значок для вызова. Вы также можете нажать **Медицинская карта** и выбрать для вызова контакт для экстренной ситуации.

Управление входящими вызовами

Вы можете включить функцию ожидания вызова, чтобы отвечать на входящие вызовы во время текущего разговора.

Если вы не можете отвечать на вызовы, потому что ваше устройство неисправно или сигнал сети слишком слабый, вы можете настроить переадресацию вызовов на другой номер или устройство.

Ответить на входящий вызов или отклонить его

- Нажмите , чтобы ответить на вызов.
- Нажмите , чтобы отклонить вызов.
- Нажмите , чтобы отклонить вызов и ответить сообщением.
- Нажмите , чтобы создать напоминание об обратном вызове.

Включение функции ожидания вызова

Функция ожидания вызова позволяет ответить на входящий вызов во время разговора, поместив первый вызов на удержание. Эта функция должна поддерживаться вашим мобильным оператором. Более подробную информацию вы можете узнать у вашего оператора.

Перейдите в раздел **Телефон** > > **Настройки**, а затем в раздел **Еще** > **Ожидание вызова**.

Если в вашем телефоне установлены две SIM-карты, задайте отдельные настройки для SIM-карты 1 и SIM-карты 2.

Эта функция зависит от оператора связи.

Ответ на новый входящий вызов во время разговора

1 Когда во время текущего разговора вам поступает еще один входящий вызов, нажмите на значок , чтобы ответить на него.

2 Нажмите на значок или нажмите на находящийся на удержании вызов из списка, чтобы переключаться между двумя вызовами.

Включение переадресации вызовов

При включении функции переадресации вызовов ваше устройство будет автоматически перенаправлять вызовы, отвечающие заданным условиям, на указанный номер телефона. Эта функция должна поддерживаться вашим мобильным оператором. Более подробную информацию вы можете узнать у вашего оператора.

1 Откройте приложение **Телефон**, перейдите в раздел > **Настройки** и выберите опцию **Переадресация вызовов**.

2 Выберите способ переадресации, затем введите и подтвердите номер телефона для переадресации.

Если в вашем телефоне установлены две SIM-карты, задайте отдельные настройки для SIM-карты 1 и SIM-карты 2.

Эта функция зависит от оператора связи.

Выключение переадресации вызовов

1 Откройте приложение **Телефон**, перейдите в раздел > **Настройки** и выберите опцию **Переадресация вызовов**.

2 Выберите и выключите режим переадресации.

Выполнение операции во время вызовов

Когда вы выполняете вызов, на экране отображается меню операций во время разговора.

- Нажмите на значок , чтобы переключить канал аудиовывода на динамик.
- Нажмите на значок , чтобы начать другой вызов. Эта функция должна поддерживаться вашим мобильным оператором. Более подробную информацию вы можете узнать у вашего оператора.
- Нажмите на значок , чтобы открыть экран набора номера.

- Во время вызова вы можете скрыть экран вызова и открыть другие приложения, вернувшись к предыдущему или рабочему экрану при помощи настроенных навигационных функций.
- Нажмите на значок , чтобы завершить вызов.

Календарь

Использование опции События

События помогают вам вести ваше ежедневное и рабочее расписание, планировать деловые и неформальные встречи, а также выплаты по кредиту. Чтобы подготовиться к мероприятиям заранее, вы можете добавлять события и настраивать напоминания.

Добавление расписаний

1. Перейдите в приложение **Календарь**, а затем нажмите на значок .
2. Введите название, местоположение, время начала и конца расписания и другие сведения.
3. Нажмите **Добавить напоминание**, чтобы установить напоминание для расписания.
4. Нажмите на значок , чтобы сохранить расписание.

Импорт напоминаний о встречах

1. Перейдите в раздел **Календарь** > > **Управление аккаунтами**.
2. Нажмите и следуйте инструкциям на экране, чтобы добавить ваши рабочие электронные письма (из вашего аккаунта Exchange) в календарь и увидеть напоминания о встречах.

Поиск событий

1. На экране **События** нажмите на значок .
2. Введите в строке поиска ключевые слова, например название и место события.

Отправка события

1. Откройте приложение **События**, затем нажмите на событие на экране календаря или на вкладке расписания.
2. Нажмите на значок > **Отправить**, чтобы отправить событие, следуя инструкциям на экране.

Удаление расписаний

Удалить расписания можно одним из следующих способов:

- Откройте расписание, которое вы хотите удалить, а затем нажмите на значок ⋮ > **Удалить**.
- Нажмите и удерживайте расписание, а затем нажмите **Удалить событие**.

Настройка уведомлений календаря

Вы можете настроить тип уведомления в календаре согласно вашим предпочтениям. Вы можете настроить уведомления в строке состояния, в формате баннеров, звуковые сигналы и прочее. После установки времени напоминания по умолчанию устройство отправит уведомление в указанное время.

Перейдите в раздел **Календарь** > ⋮ > **Настройки**.

- Нажмите на опцию **Время напоминания** или **Время напоминания для событий, длящихся весь день**, чтобы настроить время напоминания.
- Выберите раздел **Уведомления** и включите опцию **Разрешить уведомления**. Затем следуйте инструкциям на экране, чтобы настроить тип уведомлений.

Настройка вида календаря

Вы можете настроить параметры вида календаря, например, выбрать первый день недели и отображение номера недели.

1. Перейдите в раздел **Календарь** > ⋮ > **Настройки**.
2. Выберите первый день недели или включите переключатель для отображения номеров недель.

Настройка дополнительных календарей

Вы можете настроить отображение дополнительных календарей, например китайского лунного календаря или исламского календаря.

Перейдите в раздел **Календарь** > ⋮ > **Настройки** > **Другие календари**, затем выберите календарь, который хотите использовать.

Важные мероприятия

Добавляйте мероприятиям приоритет, чтобы различать и выделять их, что позволит вам сконцентрироваться на важных мероприятиях и эффективно управлять ими.

Добавление важных мероприятий

Включите «**Календарь**», нажмите «⊕», а затем — «**Приоритет**», чтобы задать для мероприятия значение «**Важно**» в интерфейсе сведений. Введите сведения, например название, местоположение, время начала и окончания мероприятия и т. д, а затем нажмите «✓», чтобы сохранить.

Отметка существующих мероприятий как «Важные»

Отметить вручную

Откройте **Календарь**, нажмите на мероприятие и перейдите на страницу сведений о нем, нажмите «**Приоритет**» и выберите «**Важно**». Вы также можете перейти на страницу предпросмотра мероприятия, нажать на выпадающее меню с правой стороны мероприятия « > **Приоритет**», чтобы изменить настройки.

Отметить автоматически

Если на мероприятии есть **VIP**, Календарь интеллектуально определяет и отмечает мероприятие как важное.

Добавление VIP-участником из настроек мероприятия

Включите **Календарь**, перейдите в раздел > **Настройки** > **VIP**, добавлять и удалять VIP-участников в соответствии с вашими потребностями. Приложение «Календарь» также поможет вам рекомендовать VIP-участников на основе частоты посещения ими предыдущих событий.

Удаление VIP-участников

Включите «**Календарь**», пройдите в « > **Настройки** > **VIP**» в правом верхнем углу, выберите участников, которых необходимо удалить, в списке «**VIP**», нажмите «**Удалить**» справа, а затем подтвердите.

Составление списка задач

Чтобы отслеживать выполнение задач, составьте их список, включая список покупок, рабочих заданий, домашних дел и многое другое.

Создание задач

Планируйте действия и задачи в разделе **Календарь** > **Задачи** и получайте напоминания в определенное время или .

Вы получите полноэкранное уведомление на экране блокировки для задач, отмеченных как важные.

1. Перейдите в раздел **Календарь** > **Задачи** и нажмите на значок .
2. Введите задачу.
3. Нажмите на значок , выберите время для напоминания и нажмите **OK**.
4. Нажмите на значок , чтобы установить уровень приоритета задачи.
5. Используйте значок , чтобы разделить задачи по категориям.

6 Нажмите ✓.

7 В списке задач нажмите на любую задачу, чтобы отредактировать ее или добавить изображения.

Эта функция может отличаться в зависимости от устройства.

Установка повторяющихся напоминаний для задач

Установив время напоминания для задачи, вы также можете установить повторяющиеся напоминания . Ваш телефон оповестит вас о каждом указанном цикле.

Часы

Отображение двух часов на экране блокировки

Когда вы находитесь в другом часовом поясе, вы можете включить одновременное отображение местного времени и времени вашего родного города на экране блокировки с помощью функции **Двойные часы**.

Перейдите в **Настройки** > **Система и обновления** > **Дата и время**, включите функцию **Двойные часы** и задайте значение для поля **Родной город**. На экране блокировки будет отображаться время вашего домашнего города и места текущего пребывания.

Если часовой пояс вашего места пребывания совпадает с часовым поясом вашего домашнего города, на экране блокировки будут отображаться только одни часы.

Настройка будильника

Вы можете настроить звуковой сигнал или вибрацию в заданное время.

Добавление будильника

1 Перейдите в раздел **Часы** > **Будильник** и коснитесь пункта ⊕, чтобы добавить будильник.

2 Следуя подсказкам, установите мелодию вызова, интервал повторения и т. д.

3 Коснитесь пункта ✓, чтобы сохранить эти настройки.

Изменение и удаление будильника

Нажмите на будильник, чтобы изменить его настройки или удалить его.

Пауза сигнала будильника

Если вы не хотите вставать, когда прозвучал сигнал будильника, нажмите на кнопку паузы или на кнопку питания.

Длительность паузы можно задать в настройках при создании будильника.

Выключение будильника

Чтобы выключить будильник, проведите вправо или влево по кнопке, которая появляется в нижней части экрана во время сигнала.

Использование таймера и секундомера

Вы можете задать обратный отсчет определенного времени с помощью функции таймера. Вы можете засечь продолжительность определенного временного отрезка с помощью функции секундомера.

Таймер

Перейдите в раздел **Часы** > **Таймер**, задайте время и нажмите на значок , чтобы начать отсчет. Чтобы остановить отсчет, нажмите на значок .

Секундомер

Перейдите в раздел **Часы** > **Секундомер** и нажмите на значок , чтобы запустить секундомер. Чтобы остановить секундомер, нажмите на значок .

Заметки

Создание заметки

Создание текстовой заметки

1. Выберите **Заметки** и нажмите .
2. Введите название и содержимое заметки. Вы также можете выполнить следующие действия:
   - Чтобы добавить список с флажками, нажмите .
   - Чтобы изменить тип шрифта, выравнивание абзацев или фон, нажмите .
   - Чтобы вставить изображение, таблицу или ссылку, импортировать или отсканировать документ, а также выполнить другие действия, нажмите .
   - Если вы хотите более четко классифицировать заметки, чтобы их было удобно просматривать, то после редактировать нажмите **Без категории** и добавьте тег к заметке.
3. Чтобы сохранить заметку, нажмите .

Управление заметками

Вы можете сортировать заметки по категориям и размещать их по папкам, удалять ненужные элементы и отправлять заметки.

При просмотре списка элементов или конкретного элемента в приложении Заметки нажмите на строку состояния в верхней части экрана, чтобы быстро вернуться к первому элементу списка или к началу просматриваемой заметки.

Установка пароля для Заметок

Блокировать Заметки. Выберите **Настройки** > **Безопасность и конфиденциальность** > **Защита устройства и данных** > **Блокировка приложений**, далее, следуя инструкциям на экране, введите пароль блокировки экрана или настройте пароль блокировки приложений, а затем активируйте переключатель рядом с заметками.

Группировка заметок по категориям

Вы можете сортировать заметки по разным папкам, основываясь на определенных категориях. Вы можете добавлять различные цветовые метки, чтобы различать их, и редактировать папки для более четкой организации, облегчая поиск заметок.

Смотреть все заметки:

- На экране **Все** заметки отображаются с разными цветами на метках. Вы также можете быстро искать конкретные заметки, введя ключевые слова в поле поиска.
- Нажмите , чтобы посмотреть заметки из разных категорий, например **Все**, **Избранное**, **Недавно удаленное** и другие.

Создание/редактирование папок:

- На экране **Все** нажмите . На экране редактирования нажмите **Новая папка**, чтобы выбрать предпочитаемый цвет папки, введите ее имя и нажмите **Сохранить**.
- Для редактирования или удаления папки нажмите и удерживайте ее.

Перемещение, сохранение или блокировка заметок:

- На экране списка заметок нажмите и удерживайте заметку, которую хотите изменить, и нажмите **Переместить**, выберите папку для перемещения заметки и нажмите**Еще** > **Избранное**, чтобы пометить заметку, или закрепить ее сверху.
- Для блокировки заметки откройте ее и нажмите**Еще** > **Добавить блокировку** в правом нижнем углу.
- На экране**Все** проведите влево по заметке, чтобы открыть опции ее блокировки, перемещения, сохранения или удаления.

Помните, что функции и позиции на экране могут отличаться в зависимости от устройства. Действуйте, исходя из вашей ситуации.

Печать заметок из приложения Заметки

1 На экране раздела **Все** откройте заметку, которую вы хотите напечатать.

2 Перейдите в меню ⋮ > **Печать**, выберите принтер и настройте параметры печати.

Удаление заметок

Вы можете удалять заметки любым из следующих способов:

- В интерфейсе списка «**Все**» проведите влево по заметке и нажмите , чтобы удалить ее.
- Выполните долгое нажатие по заметке, которую хотите удалить, поставьте галочку или проведите по полю, чтобы выбрать несколько заметок, и нажмите , чтобы удалить.

Если вы хотите восстановить случайно удаленные заметки, в интерфейсе списка «**Все**» нажмите », выберите из папки «**Недавно удаленное**» записи, которые хотите оставить, и нажмите .

Синхронизация заметок

Синхронизируйте локальные заметки с другими телефонами для простого просмотра в почте Exchange или Honor Cloud.

Опция «Продолжить синхронизацию»

Включив опцию «Продолжить синхронизацию», вы сможете синхронизировать с облаком заметки, созданные на устройстве. Вы также можете войти в свой Аккаунт Honor на другом телефоне, чтобы просматривать заметки в любое время и в любом месте.

Чтобы включить функцию «Продолжить синхронизацию» для ваших заметок, перейдите в раздел **Заметки** >  >  > **Синхронизировать заметки с облаком** и следуйте инструкциям на экране.

Если после включения опции «Продолжить синхронизацию» вы удалите данные заметок с телефона, они также будут удалены из облака и всех других устройств, на которых выполнен вход в тот же Аккаунт Honor.

Синхронизация с почтовой службой Exchange

Синхронизируйте данные аккаунта почтовой службы Exchange с **Заметки**, чтобы вести рабочие заметки в любое время и в любом месте.

1 Войдите в аккаунт Exchange на телефоне.

2 Потяните вниз для обновления списка входящих писем в почтовой службе Exchange, чтобы синхронизировать данные заметок и задач аккаунта с **Заметки** и создать соответствующие заметки.

Для удобства управления в разделе **Заметки** будет автоматически создана папка с именем аккаунта Exchange.

Преобразование в формат Заметок

При миграции заметок со старого телефона на новый, заметки, помеченные «заметки» на старом телефоне, не требуют преобразования в другой формат. Если на старом телефоне они помечены «пометки» (старый формат заметок), сначала они доступны только для просмотра. Для включения редактирования эти заметки необходимо преобразовать в новый формат.

Откройте приложение «**Заметки**» в интерфейсе «**Все**», нажмите , чтобы посмотреть **Старые заметки**.

- **Преобразовать все:** откройте меню «**Старые заметки** > **Преобразовать все** > **Преобразовать**», и после преобразования таблица «**Старые заметки**» исчезнет.
- **Преобразовать поочередно:** При первом открытии заметки старого формата появится инструкция «**Преобразовать эту заметку?**» и вы можете нажать «**Преобразовать**». Если вы не преобразуете формат при отображении этой инструкции, заметка, которую вы открыли, будет поддерживать только опции «**Удалить**» и «**Преобразовать формат**», но не редактирование. Редактирование будет доступно только после преобразования формата.

Синхронизация заметок между брендами для эффективного редактирования

Вы можете использовать «Honor Заметки» на компьютерах других брендов, чтобы быстро записывать свои идеи и мысли. Войдите с помощью того же Аккаунта Honor и включите синхронизацию, чтобы синхронизировать заметки с устройствами Honor, что сделает работу удобной и эффективной.

1 Перейдите на сайт Honor на компьютере, нажмите на **MagicOS** > **HONOR Connect** и загрузите и установите HONOR WorkStation.

2 Откройте Заметки Honor в WorkStation, чтобы создавать и просматривать заметки.

3 Включите синхронизацию заметок с облаком, чтобы синхронизировать заметки на компьютере с другими устройствами Honor в том же аккаунте.

В настоящее время поддерживаются ноутбуки с системой Windows и компьютеры с системой macOS.

Honor Документы

Honor Документы

Приложение Honor Документы может автоматически собирать вместе документы, сохраненные в разных приложениях. Кроме того, используя это приложение, вы сможете создавать новые документы, преобразовывать файлы в другие форматы, редактировать, сохранять и печатать документы, а также делиться ими с другими пользователями. Это позволит вам легко создавать нужные материалы и эффективно работать с документами прямо с мобильного устройства.

Создание документа

1. Откройте приложение **Honor Документы**, нажмите на значок  в правом нижнем углу, чтобы создать новый документ.
2. На странице создания, появившейся на телефоне будут представлены различные функции, которые вы сможете использовать. Например, вы сможете **Новый документ**, **Новая таблица**, **Новая папка**.
3. В качестве примера **создадим новую электронную таблицу**:
   - **a** Нажмите «Новый лист» и отредактируйте содержимое.
   - **b** Чтобы сохранить документ, нажмите на значок  в правом верхнем углу. При необходимости укажите имя и место сохранения файла, а затем нажмите на значок , чтобы сохранить документ.
   - **c** Чтобы пометить документ, нажмите на значок , а чтобы поделиться документом – .
4. Вы можете просматривать и дополнительно редактировать созданный документ. Чтобы найти его, откройте папку **Недавние документы** или перейдите по пути к файлу.

Как преобразовать формат

1. На экране создания **Honor Документы** вы можете найти команды по преобразованию изображений, электронных таблиц и документов в формат PDF.
2. Возьмем для примера **Таблица в PDF**:
   - **a** Нажмите **Таблица в PDF**, выберите электронную таблицу, которую нужно преобразовать, и нажмите **Начать преобразование**.
   - **b** Выберите место для хранения и нажмите .
   - **c** Выполнив преобразование, вы можете поделиться полученным файлом PDF, добавить к нему теги или вставить аннотации.

Как управлять документами

- Чтобы поделиться документом или файлом, пометить, переместить или удалить его, в списке документов нажмите на этот документ или файл длинным нажатием. Чтобы распечатать или переименовать документ, нажмите .
- Чтобы быстро найти нужный документ по названию или типу, на главной странице Honor Документов нажмите .
- Кроме того, вы можете сортировать документы по формату, названию, времени, размеру, тегам и т. д. Для этого на главной странице Honor Документов нажмите .

Добавление документов в коллекцию

1 В списке документов нажмите и удерживайте документ или папку, нажмите на значок в правом нижнем углу, а затем выберите **Избранное**, чтобы добавить в коллекцию.

2 Чтобы выбрать и добавить в коллекцию все документы, нажмите и удерживайте любой документ, а затем нажмите на значок .

3 Вы можете быстро найти добавленные в коллекцию документы или папки в разделе **Избранное**.

Как добавить тег к документу

1 Чтобы добавить тег, в списке документов длительно нажмите на документ или файл, который вы хотите пометить тегом, а затем выберите .

2 Чтобы выбрать все теги, длительно нажмите на документ, а затем выберите .

3 Документы с добавленными тегами можно найти в списке тегов слева.

Как поделиться документом

1 Чтобы поделиться документом, в списке документов длительно нажмите на документ или файл, который нужно отправить, а затем выберите .

2 Чтобы выбрать все документы и поделиться ими, длительно нажмите на любой документ, а затем выберите .

Печать документов

Откройте созданный документ и в правом нижнем углу нажмите **Все инструменты** > **Печать**. Следуйте инструкциям на экране и вашим личным предпочтениям, чтобы напечатать документ.

Как переименовать документ

Чтобы переименовать документ или папку, в списке документов нажмите ⋮ > **Переименовать**.

Как удалить документ

1 Чтобы удалить документ, в списке документов длительно нажмите на документ или файл, который нужно удалить, а затем выберите 🗑.

2 Чтобы выбрать и удалить все документы, в правом верхнем углу нажмите ☑.

Синхронизация файлов

Синхронизируйте данные приложения «Honor Документы» с облаком, чтобы быстро получать доступ к документам и управлять ими на всех устройствах Honor.

1 Перейдите в приложение **Honor Документы** и найдите список документов. Нажмите и удерживайте документ или папку, а затем нажмите **Переместить** в нижней части экрана.

2 Нажмите на значок ✓, чтобы переместить документ или папку в раздел **Мои файлы**.

3 При перемещении документа или папки на телефоне будет выполнена автоматическая синхронизация с облаком.

4 После завершения вы можете просматривать и управлять ими, перейдя в раздел **Honor Документы** > **Мои документы** или **Файлы** > **Мои файлы** на любом устройстве, где выполнен вход в один и тот же Аккаунт Honor.

Файлы

Перенос файлов на компьютер другого бренда

Перенос файлов на компьютер другого бренда

Предварительные действия

- На компьютере Mac установите приложение **HONOR WorkStation**.
- Подключите компьютер Mac и телефон Honor к одной локальной сети.
- Войдите в один и тот же Аккаунт Honor на компьютере Mac и телефоне Honor.
- На телефоне Honor перейдите в раздел**Настройки** > **Honor Connect** и включите параметр **Связанные файлы**.

1 На телефоне Honor проведите вниз из правой верхней части экрана, чтобы открыть «Центр управления», а затем нажмите карточку MagicRing.

2 Нажмите на значок устройства на телефоне Honor, нажмите и удерживайте службу **Файлы**, затем перетащите службу на значок устройства компьютера.

3 После успешного подключения устройств вы можете передавать файлы с телефона Honor на компьютер Mac.

Поддерживаются компьютеры Mac на системе macOS 12.0 или более поздних версий.

Диктофон

Диктофон

С помощью диктофона вы можете записать и сохранить аудио, чтобы потом прослушать его в любое удобное время.

Запись аудио

1 Откройте приложение **Диктофон** в папке **Инструменты**. Чтобы начать запись, нажмите кнопку .

2 Чтобы отмечать важные моменты во время записи, нажимайте на значок .

3 Также вы можете нажать на значок . Если значок изменится на , значит функция **Улучшение голоса** включена. При записи окружающий шум снизится, а речь станет более четкой.

4 Чтобы завершить запись, нажмите кнопку .

5 Чтобы поделиться файлом записи, переименовать или удалить его, длительно нажмите на файл.

Либо вы можете выбрать **Файлы** > **Обзор** > **Телефон** > **Sounds** .

Воспроизведение аудиозаписи

Файлы записей будут отображаться в виде списка на главной странице приложения **Диктофон**. Чтобы воспроизвести запись, нужно нажать на нее.

На экране плеера вам доступны следующие действия.

- Нажмите > **Пропустить паузы**, чтобы автоматически пропускать разделы без звука.
- Нажмите > **Скорость воспроизведения**, чтобы изменить скорость воспроизведения.
- Нажмите , чтобы отметить ключевые моменты.
- Нажмите , выберите слева от добавленной метки, чтобы **Переименовать** или **Удалить** ее.

Редактирование файлов аудиозаписей

1 Откройте главную страницу приложения **Диктофон**. Нажмите на файл записи.

2 Чтобы войти в интерфейс редактирования, нажмите > **Изменить**.

3 Перетаскивайте ползунки времени начала и конца записи, чтобы выбрать отрезок. Вы также можете увеличить часть волны двумя пальцами, чтобы отрегулировать область и затем выбрать отрезок.

4 Выберите или , нажмите , чтобы сохранить.

Отправка файлов аудиозаписей

Перейдите на рабочий экран приложения**Диктофон**. Вы можете делиться файлами аудиозаписей любым из следующих способов.

- Нажмите и удерживайте файл записи, чтобы войти в режим множественного выбора, отметьте один или несколько файлов записей, которыми вы хотите поделиться, нажмите **Отправить**, а затем выберите способ передачи.
- Нажмите на файл записи, которым вы хотите поделиться, чтобы открыть интерфейс воспроизведения, а затем нажмите > **Отправить** и выберите способ передачи.

Преобразование аудиозаписи в текст

Нажмите **Преобразовать в текст**, а затем нажмите на значок и выберите язык, который хотите преобразовать. Текст отобразится после завершения преобразования.

Вы по-прежнему сможете просматривать текст при следующем открытии аудиозаписи.

Преобразование аудиозаписи в «Итоги встречи с AI»

Завершив преобразование, нажмите **Итоги встречи с AI**, чтобы создать итоги встречи для различных сценариев.

Эл. почта

Настройка уведомлений эл. почты

Вы можете выбрать режим уведомлений электронной почты, который подходит именно вам.

1 Перейдите в приложение **Эл. почта** > > **Настройки** > **Общие** > **Уведомления** и включите опцию **Разрешить уведомления**.

2 Выберите аккаунт эл. почты, для которого хотите получать уведомления, переведите переключатель опции **Разрешить уведомления** в активное положение и выберите режим уведомлений.

Добавление аккаунтов электронной почты

Для удобного доступа к электронной почте настройте аккаунт электронной почты на устройстве в приложении **Эл. почта**.

Добавление личного аккаунта эл. почты

1 Откройте **Эл. почта** на телефоне, затем выберите один из доступных почтовых ящиков.

2 Введите свой адрес электронной почты и пароль, нажмите **Войти**, затем следуйте инструкциям на экране, чтобы завершить настройку. Система автоматически подключится к серверу и проверит его настройки.

Добавление аккаунта Exchange

Microsoft Exchange — это протокол обмена цифровыми сообщениями внутри компании. Если электронная почта вашей компании использует серверы Exchange, вы можете настроить аккаунт рабочей электронной почты на устройстве.

1 Свяжитесь с администратором сервера вашей корпоративной почты и запросите доменное имя, адрес сервера, номер порта и тип безопасности.

2 Откройте приложение **Эл. почта** и выберите **Exchange**.

3 Введите адрес электронной почты, имя пользователя и пароль.

4 Нажмите **Настройка вручную**. На экране раздела **Вход** задайте следующие параметры: доменное имя, адрес сервера, номер порта и тип безопасности.

5 Нажмите ✓ и завершите настройку, следуя инструкциям на экране. Система автоматически подключится к серверу и проверит настройки сервера.

Калькулятор

Калькулятор

Калькулятор на вашем устройстве предназначен для выполнения базовых арифметических, а также для экспоненциальных, логарифмических и тригонометрических вычислений.

Использование базового набора вычислений

Вы можете открыть калькулятор одним из следующих способов.

- Проведите вниз в центре рабочего экрана, чтобы отобразить поисковую строку. Выполните поиск приложения **Калькулятор**, первым в списке результатов поиска будет предустановленное приложение **Калькулятор**.

- Найдите приложение **Калькулятор** в папке **Инструменты**.
- Проведите вверх в нижней части экрана блокировки, чтобы открыть функции и инструменты, затем нажмите на значок , чтобы открыть калькулятор.

Использование инженерного калькулятора

Откройте приложение калькулятор и нажмите > **Инженерный калькулятор**.

Копирование, удаление отдельных цифр и цепочки вычислений

- Копирование результата вычислений. Нажмите и удерживайте результат вычислений, нажмите **Копировать**, затем вставьте скопированный результат в заметку или в сообщение.
- Удаление последней цифры. Нажмите .
- Удаление всей цепочки вычислений. Нажмите C. После нажатия = и завершения вычислений вы можете нажать , чтобы очистить экран.

Фонарик

Фонарик

Вы можете использовать фонарик любым из следующих способов:

- **Центр управления**: Проведите вниз из правого верхнего угла экрана, чтобы отобразить **Центр управления**, а затем включите или выключите фонарик, нажав **Фонарик**.
- **Экран блокировки.** Чтобы включить или выключите фонарик, проведите вверх по значку в левом нижнем углу экрана блокировки.

  Выберите **Экран блокировки**, а затем сведите и разведите два пальца, чтобы открыть интерфейс **Мой стиль** (после разблокировки устройства). Выберите любой шаблон, чтобы открыть **Экран блокировки**, нажмите , а затем выберите , чтобы добавить фонарик на экран блокировки.
- **Физическая кнопка.** Нажмите **Настройки** > **Специальные возможности** > **Быстрый доступ и жесты** > **Двойное нажатие на кнопку уменьшения громкости при выключенном экране** и выберите **Включить/выключить фонарик**. Если экран устройства выключен или заблокирован и не находится в состоянии воспроизведения аудио, дважды нажмите кнопку уменьшения громкости, чтобы включить или выключить фонарик.

После того как фонарик будет включен, на экране блокировки появится соответствующее уведомление. Нажмите , чтобы выключить фонарик.

Доступность функции зависит от устройства.

Компас

Компас

Компас отображает ориентацию телефона в пространстве, а также его текущую широту и долготу.

1 Чтобы открыть компас, выполните следующие действия.
- Откройте **Компас** в папке **Инструменты**.

2 Просмотр ориентации и координат.
- Расположите телефон горизонтально. Ориентация устройства и его текущие широта и долгота отобразятся на экране.
- Расположите телефон вертикально. Ориентация устройства и его текущие широта и долгота отобразятся под анимацией.

3 Чтобы зафиксировать текущую ориентацию, коснитесь диска с разметкой на компасе. Если ориентация изменится по сравнению с исходной, разметка станет синей.

Для более точного измерения местоположения держите компас строго горизонтально или вертикально относительно земли.

Зеркало

Использование телефона в качестве зеркала

Вы можете использовать телефон как зеркало, если хотите посмотреть, как вы выглядите.

Перейдите в раздел **Инструменты** > **Зеркало**. Вы сможете выполнить следующие действия:

- Увеличение и уменьшение масштаба: Нажмите на значок , а затем перетащите ползунок масштаба внизу. Вы также можете нажать на значок , затем дважды нажать на экран для увеличения масштаба и снова дважды – для восстановления исходного вида.
- Сохранение изображения. Чтобы приостановить воспроизведение на текущем изображении, нажмите на экран. Чтобы возобновить воспроизведение, снова нажмите на экран. Чтобы сохранить изображение, во время приостановки

воспроизведения нажмите на значок . Вы можете найти сохраненное изображение в разделе **Галерея**.

- Корректировка яркости зеркала. Нажмите на значок , а затем нажмите на значок  или в верхней части экрана.
- Изменение рамки зеркала. Нажмите на значок , чтобы выбрать другую рамку зеркала.
- Создание эффекта разбитого зеркала. Нажмите пальцем на экран и удерживайте его, чтобы с характерным звуком получить эффект разбитого зеркала. Чтобы убрать этот эффект, снова нажмите на экран.

Приложение-клон

Включение функции «Приложение-клон»

Одновременное использование двух разных аккаунтов WhatsApp и Facebook поможет разграничить работу и личную жизнь.

Не все приложения поддерживают функцию «**Приложение-клон**».

Если на телефоне активирована функция PrivateSpace или добавлено несколько пользователей, функция «Приложение-клон» будет доступна только в разделе MainSpace или только для владельца устройства.

Выберите **Настройки** > **Приложения** > **Приложение-клон** и включите переключатель приложения. Клон приложения появится на рабочем экране.

Диспетчер системы

Освобождение памяти на телефоне

Функция **Очистка памяти** приложения **Диспетчер системы** сканирует память на наличие избыточных и больших файлов. Например, она находит файлы, оставшиеся от удаленных приложений, ненужные установочные пакеты и данные, а также предлагает рекомендации по очистке, чтобы освободить место на устройстве.

1. Откройте приложение **Диспетчер системы** и нажмите **Очистка памяти**.
2. После завершения сканирования нажмите **Очистка** или **Очистить** рядом с элементом, который нужно удалить, а затем следуйте инструкциям по удалению ненужных файлов.

   Проведите вниз от верхней части экрана, и планшет начнет повторно сканировать память.

Удаление повторяющихся файлов

Приложение **Диспетчер системы** может определять повторяющиеся файлы на вашем устройстве.

На экране **Очистка памяти** нажмите **Повторяющиеся файлы (группы)**, затем выберите ненужные файлы для удаления.

Управление трафиком

Откройте приложение **Диспетчер системы** , затем нажмите **Статистика трафика**, чтобы посмотреть расход трафика и управлять доступом в сеть.

Просмотр и настройка приложений с высоким потреблением данных

1. Вы можете просмотреть список приложений, отсортированный по объему использованных данных, на экране **Статистика трафика** в разделе **Трафик в этом месяце**.
2. Нажмите на приложение с высоким потреблением данных, чтобы ограничить ему доступ к мобильным данным, данным в роуминге и другим данным.

   Для некоторых приложений (например, сгенерированных Приложением-клоном) нельзя ограничить доступ в Интернет на экране **Статистика трафика**. Чтобы ограничить доступ в Интернет, откройте **Настройки** > **Приложения** > **Управление приложениями**, выберите имя приложения и нажмите **Статистика трафика**.

Просмотр и настройка доступа в Интернет для приложений

На экране **Статистика трафика** нажмите **Доступ в сеть**, снимите флажок **Моб. интернет** и установите для всех приложений с высоким потреблением данных (таких как Video Player) режим «Только по Wi-Fi».

Для некоторых приложений (например, сгенерированных «Приложением-клоном») нельзя ограничить доступ в Интернет на экране **Статистика трафика**. Чтобы ограничить доступ в Интернет, откройте **Настройки** > **Приложения** > **Управление приложениями**, выберите имя приложения и нажмите **Статистика трафика**.

Включение и выключение функции Умная экономия трафика

Включите функцию Умная экономия трафика, чтобы приложения не расходовали трафик во время работы в фоновом режиме.

1. Чтобы включить функцию, на экране статистики трафика нажмите **Экономия трафика**. В строке состояния отобразится значок .
2. Если вы хотите предоставить некоторым приложениям неограниченный доступ в сеть даже во время работы в фоновом режиме, переместите переключатели для этих приложений в положение «включено».

Добавление напоминаний об использовании мобильной передачи данных

Добавьте информацию о тарифном плане SIM-карты в **Диспетчер системы** и задайте напоминания об использовании. Затем **Диспетчер системы** будет напоминать вам об использовании мобильной передачи данных.

Если телефон поддерживает две SIM-карты, вы можете указать тарифы для каждой из карт.

1. На странице «**Статистика трафика**» нажмите «**Другие настройки** > **Ежемесячный лимит трафика**» и задайте необходимую информацию, следуя инструкциям на экране.
2. На странице «**Другие настройки**» нажмите «**Уведомления о трафике**». Вы можете настроить в системе отправку напоминаний или отключение доступа в Интернет при превышении месячного лимита данных/лимита данных в роуминге.
3. На странице «**Другие настройки**» вы также можете включить опцию «**Уведомлять об использовании моб. интернета, когда экран заблокирован**».

Device Clone

Использование Device Clone для перемещения данных на новое устройство

Device Clone позволяет быстро и легко переносить самые необходимые данные, включая контакты, календарь, изображения и видео, с вашего старого телефона на новый телефон.

Перенос данных с устройства

1. На новом телефоне откройте приложение **Device Clone** . В качестве альтернативы, перейдите в раздел **Настройки** > **Система и обновления** > **Device Clone**, нажмите **Это новое устройство**, а затем выберите соответствующий тип старого устройства.
2. Следуйте инструкциям на экране для загрузки и установки. **Device Clone** на ваше старое устройство.
3. На старом устройстве откройте приложение **Device Clone** и нажмите **Это старое устройство**. Следуйте инструкциям на экране, чтобы подключить старое устройство к новому телефону, отсканировав код или выполнив подключение вручную.
4. На старом устройстве выберите данные, которые вы хотите клонировать, а затем нажмите **Далее** > **Перенос**, чтобы начать клонирование.

Приложение **Device Clone** доступно только на телефонах на базе Android 7.0 или более поздней версии, iOS 8.0 или более поздней версии.

Советы

Советы

Приложение **Советы** содержит набор советов и подсказок, которые помогут вам быстро научиться использовать свой телефон. В нем также содержится полная версия руководства пользователя для справки, доступная в любое время.

Знакомство с разделом **Советы**

- Иллюстрированные советы: небольшое видео или картинка с ясным и коротким текстом, которая поможет вам освоить операцию. Карточки отсортированы по сценарию, что упрощает выбор нужного раздела.
- Подробные советы: доступные и понятные инструкции о продвинутых функциях телефона.

Основные функции приложения **Советы**

- Поиск: введите ключевое слово для поиска соответствующего контента в разделе **Советы** и быстрого доступа к необходимой информации. Также для вашего сведения в этом разделе представлена популярная информация.
- Лайки и комментарии: вы можете оценивать информацию и оставлять отзывы.
- Попробовать функцию: кнопка **Попробовать** позволяет сразу попробовать ключевые или сложные функции. Нажмите, чтобы перейти прямо в интерфейс функции.

- Доступность функции зависит от устройства.

Настройки

Wi-Fi

Описание функции Wi-Fi

Подключение к сети Wi-Fi позволяет экономить мобильный трафик.

Доступ к сети Wi-Fi

Будьте осторожны при подключении к бесплатной сети Wi-Fi в общественных местах, чтобы избежать потенциальных угроз безопасности, например утечки конфиденциальной информации или материальных потерь.

Подключение к сети Wi-Fi с помощью PIN-кода

1. Выберите **Настройки** > **Wi-Fi** и включите **Wi-Fi**.
2. На странице настроек вы можете подключиться к сети Wi-Fi одним из следующих способов:
   - В разделе **Доступные сети**, нажмите на сеть Wi-Fi, к которой хотите подключиться. Если выбрана зашифрованная сеть, то введите пароль.
   - Потяните вниз меню, нажмите **Добавить сеть** и следуйте инструкциям на экране, чтобы ввести имя сети и пароль для установки подключения.

Если в строке состояния отображается , значит у вашего телефона есть доступ к Интернету по сети Wi-Fi.

Подключение путем сканирования QR-кода

1. Выберите **Настройки** > **Wi-Fi** и включите **Wi-Fi**.
2. Перейдите на страницу настроек **Wi-Fi** на телефоне , который уже подключен к сети, выберите эту сеть и получите QR-код.
3. Чтобы подключиться к сети, отсканируйте QR-код на телефоне и следуйте инструкциям по получению доступа.

Некоторые зашифрованные сети могут не поддерживать подключение с помощью сканирования кода. Действуйте, исходя из вашей ситуации.

Передача данных по Wi-Fi Direct

Для передачи данных между устройствами Honor вы можете воспользоваться функцией Wi-Fi Direct. Функция Wi-Fi Direct позволяют вам передавать большие файлы быстрее, чем с помощью Bluetooth, и без необходимости выполнять сопряжение устройств.

1. На принимающем устройстве перейдите в раздел **Настройки** > **Wi-Fi** и включите **Wi-Fi**.

2 Перейдите в раздел **Другие настройки** > **Wi-Fi Direct**, чтобы начать поиск расположенных поблизости устройств с включенной функцией Wi-Fi Direct.

3 На передающем устройстве нажмите и удерживайте файл, затем выберите файлы, которые хотите отправить, нажмите на значок  и выберите функцию **Wi-Fi Direct**.

Если вы отправляете файлы напрямую из приложения, алгоритм действий может отличаться.

4 Нажмите на значок принимающего устройства, чтобы установить соединение, затем отправьте файлы.

5 На принимающем устройстве подтвердите запрос на загрузку файлов, передаваемых по Wi-Fi Direct.

Bluetooth

Основные функции Bluetooth на телефоне

Вы можете подключить телефон к наушникам, колонкам и автомобильным аудиосистемам Bluetooth, а также передавать по Bluetooth данные с телефона на другие устройства.

Ниже вы найдете описание следующих функций Bluetooth, доступных на телефоне: ① включение и выключение Bluetooth; ② изменение имени Bluetooth-устройства; ③ сопряжение Bluetooth-устройств; ④ передача файлов по Bluetooth; ⑤ отмена сопряжения устройств.

Модуль Bluetooth способен поддерживать подключение на расстоянии до 10 метров. Не превышайте эту дистанцию при использовании функций Bluetooth на устройстве.

Включение и выключение Bluetooth

- Проведите вниз из правой верхней части экрана, чтобы открыть Центр управления, а затем включите или выключите **Bluetooth**. Чтобы открыть настройки, нажмите и удерживайте **Bluetooth**.
- Выберите **Настройки** > **Bluetooth**, а затем включите или выключите **Bluetooth**.

Изменение имени Bluetooth-устройства

1 Откройте экран настроек, найдите **Bluetooth** и включите **Bluetooth**.

2 Нажмите **Имя устройства**, введите новое имя и выберите **OK**.

Сопряжение с Bluetooth-устройством

1 Включите Bluetooth на втором устройстве и сделайте его видимым. При необходимости обратитесь к руководству пользователя устройства.

2 На вашем устройстве перейдите на экран настроек **Bluetooth** и включите **Bluetooth**. Ваше устройство автоматически выполнит поиск Bluetooth-устройств в зоне действия.

3 Из списка **Доступные устройства** выберите устройство, с которым вы хотите установить сопряжение, и следуйте инструкциям на экране.

На экране настроек **Bluetooth** нажмите на значок , чтобы посмотреть рекомендации по подключению различных устройств.

Передача файлов по Bluetooth

В зоне действия Bluetooth вы можете использовать Bluetooth-соединение для передачи видео, изображений, контактов, и др. с одного устройства на другое.

1 Установите сопряжение по Bluetooth между передающим и принимающим устройством.

2 На передающем устройстве нажмите и удерживайте файл, затем выберите файлы, которые хотите отправить, нажмите на значок и выберите **Bluetooth**.

Если вы отправляете файлы напрямую из приложения, алгоритм действий может отличаться.

3 Нажмите на имя Bluetooth принимающего устройства, чтобы начать передачу.

4 На принимающем устройстве подтвердите запрос на загрузку файлов, передаваемых по Bluetooth.

Подключение слухового аппарата по Bluetooth

Слуховой аппарат с поддержкой Bluetooth можно подключить к мобильному телефону, чтобы разговаривать по телефону, слушать музыку и т. д. Для этого слуховой аппарат должен располагаться в пределах эффективного расстояния передачи. Слуховой аппарат можно подключить к телефону любым из следующих способов:

- **Быстрое подключение через Центр управления.** Проведите вниз из правой верхней части экрана, чтобы открыть Центр управления, нажмите **Слуховой аппарат** (если не можете найти этот параметр, выберите выше значок редактирования, нажмите **Добавить плитку** и добавьте **Слуховой аппарат** в Центр управления в область дополнительных значков ниже) и выберите слуховой аппарат, который нужно сопрячь с телефоном.
- **Подключение через Специальные возможности Настройки.** Нажмите **Настройки** > **Специальные возможности** > **Специальные возможности** > **Слуховой аппарат**, включите **Bluetooth** и выберите слуховой аппарат, с которым нужно сопрячь телефон.

Во время вызовов или воспроизведения музыки вы можете быстро переключаться на другие Bluetooth-устройства.

Отмена сопряжения по Bluetooth

1 На экране настроек функции **Bluetooth** переместите переключатель **Bluetooth** в положение «включено».

2 В списке **Сопряженные устройства** нажмите на значок ⓘ напротив имени устройства, сопряжение с которым вы хотите отменить, затем нажмите **Отменить сопряжение**.

Мобильная сеть

Включение и выключение режима полета

Во время авиаперелета вы можете включить режим полета, если таковы требования авиакомпании. Когда включен режим полета, ваше устройство не может выполнять вызовы, отправлять и принимать SMS-сообщения, а также использовать мобильную передачу данных. Все остальные функции будут доступны.

Вы можете включить или выключить режим полета одним из предложенных способов.

- Проведите вниз по строке состояния, чтобы открыть панель уведомлений, затем проведите вниз по панели уведомлений, чтобы открыть все значки быстрого доступа. Нажмите на значок ✈, чтобы включить или выключить функцию **Режим полета**.
- Перейдите в раздел **Настройки** > **Мобильная сеть** и включите или выключите функцию **Режим полета**.

Когда включается режим полета, Wi-Fi и Bluetooth автоматически выключаются. Вы можете включить их, если это допускается правилами авиакомпании.

Управление трафиком

Откройте приложение **Диспетчер системы** , затем нажмите **Статистика трафика**, чтобы посмотреть расход трафика и управлять доступом в сеть.

Просмотр и настройка приложений с высоким потреблением данных

1 Вы можете просмотреть список приложений, отсортированный по объему использованных данных, на экране **Статистика трафика** в разделе **Трафик в этом месяце**.

2 Нажмите на приложение с высоким потреблением данных, чтобы ограничить ему доступ к мобильным данным, данным в роуминге и другим данным.

ⓘ Для некоторых приложений (например, сгенерированных Приложением-клоном) нельзя ограничить доступ в Интернет на экране **Статистика трафика**. Чтобы ограничить доступ в Интернет, откройте **Настройки** > **Приложения** > **Управление приложениями**, выберите имя приложения и нажмите **Статистика трафика**.

Просмотр и настройка доступа в Интернет для приложений

На экране **Статистика трафика** нажмите **Доступ в сеть**, снимите флажок **Моб. интернет** и установите для всех приложений с высоким потреблением данных (таких как Video Player) режим «Только по Wi-Fi».

Для некоторых приложений (например, сгенерированных «Приложением-клоном») нельзя ограничить доступ в Интернет на экране **Статистика трафика**. Чтобы ограничить доступ в Интернет, откройте **Настройки** > **Приложения** > **Управление приложениями**, выберите имя приложения и нажмите **Статистика трафика**.

Включение и выключение функции Умная экономия трафика

Включите функцию Умная экономия трафика, чтобы приложения не расходовали трафик во время работы в фоновом режиме.

1. Чтобы включить функцию, на экране статистики трафика нажмите **Экономия трафика**. В строке состояния отобразится значок .
2. Если вы хотите предоставить некоторым приложениям неограниченный доступ в сеть даже во время работы в фоновом режиме, переместите переключатели для этих приложений в положение «включено».

Добавление напоминаний об использовании мобильной передачи данных

Добавьте информацию о тарифном плане SIM-карты в **Диспетчер системы** и задайте напоминания об использовании. Затем **Диспетчер системы** будет напоминать вам об использовании мобильной передачи данных.

Если телефон поддерживает две SIM-карты, вы можете указать тарифы для каждой из карт.

1. На странице «**Статистика трафика**» нажмите «**Другие настройки** > **Ежемесячный лимит трафика**» и задайте необходимую информацию, следуя инструкциям на экране.
2. На странице «**Другие настройки**» нажмите «**Уведомления о трафике**». Вы можете настроить в системе отправку напоминаний или отключение доступа в Интернет при превышении месячного лимита данных/лимита данных в роуминге.
3. На странице «**Другие настройки**» вы также можете включить опцию «**Уведомлять об использовании моб. интернета, когда экран заблокирован**».

Предоставление доступа в Интернет другим устройствам

Когда функция **Точка доступа** включена, другие устройства могут использовать мобильную передачу данных на вашем устройстве или сеть Wi-Fi, к которой подключено ваше устройство, для доступа в Интернет.

Предоставление доступа к сети с помощью личной точки доступа

К некоторым сетям Wi-Fi, требующим аутентификации, нельзя предоставить общий доступ.

Перейдите в раздел**Настройки** > **Мобильная сеть** > **Точка доступа** и включите **Точка доступа**. Соединение по мобильной сети передачи данных или соединение по Wi-Fi вашего телефона станут доступны и другим устройствам.

Вы также можете выполнять следующие операции для личной точки доступа:

- Установите **Имя устройства**.
- Установите **Пароль**.
- Нажмите **Подключенные устройства**, чтобы просмотреть список подключенных устройств и черный список. Нажмите на устройство в списке **Подключенные устройства**, чтобы переместить его в **Черный список** согласно подсказкам на экране. Вы также можете удалить устройство из списка.
- Если вы используете мобильную сеть для передачи данных, вы также можете нажать **Еще**, чтобы установить **Диапазон точки доступа**.

Предоставление доступа в Интернет другим устройствам через Bluetooth

1. Перейдите в раздел **Настройки** > **Bluetooth** и включите функцию **Bluetooth**. Выберите устройство и установите сопряжение, следуя инструкциям на экране.
2. Перейдите в раздел **Настройки** > **Мобильная сеть** > **Точка доступа** > **Еще** и включите функцию **Bluetooth-модем**.
3. На экране настроек **Bluetooth** сопряженного устройства нажмите на значок напротив имени сопряженного устройства, затем включите **Доступ к Интернету**, чтобы установить интернет-соединение и использовать мобильную передачу данных телефона для предоставления другим устройствам доступа в Интернет.

Предоставление доступа в Интернет другим устройствам через USB

1. С помощью USB-кабеля подключите устройство к компьютеру.
2. На вашем устройстве перейдите в раздел **Настройки** > **Мобильная сеть** > **Точка доступа** > **Еще** и включите функцию **USB-модем**, чтобы другие устройства использовали мобильную передачу данных на вашем устройстве или сеть Wi-Fi, к которой оно подключено, для доступа в Интернет.

Подключение к мобильному Интернету

1. Убедитесь, что ваша SIM-карта поддерживает мобильный Интернет.
2. Вы можете подключиться к мобильному Интернету одним из следующих способов:
   - Проведите вниз из правой верхней части экрана, чтобы открыть Центр управления. Включите **Передача данных**.
   - Выберите**Настройки** > **Мобильная сеть** > **Мобильная передача данных** и включите **Моб. передача данных**.

Чтобы снизить скорость разрядки батареи и сократить мобильный трафик, выключайте мобильный Интернет, когда он вам не нужен.

eSIM-карта

eSIM-карта — это виртуальная SIM-карта, которую можно использовать вместо физической SIM-карты. Принципы работы eSIM-карты совпадают с принципами работы физической SIM-карты, но она не занимает места и может быть привязана к нескольким номерам. Вы можете переключаться между операторами для максимального удобства.

- Эта функция зависит от оператора связи.
- Эта функция поддерживается только в некоторых странах и регионах.
- Эта функция может отличаться в зависимости от устройства.

Заявка на eSIM-карту

Обратитесь к вашему оператору, чтобы подать заявку на eSIM-карту.

При подаче заявки на eSIM-карту вам необходимо предоставить идентификатор eSIM (EID). Этот идентификатор поможет определить, оснащено ли ваше устройство встроенным модулем eSIM. Чтобы посмотреть сведения об EID, перейдите в раздел **Настройки** > **О телефоне** > **EID**. Если сведения об EID не отображаются, значит, функция недоступна на вашем устройстве.

Вы можете подать заявку на несколько eSIM-карт. Количество доступных eSIM-карт определяется возможностями модуля вашего устройства. Когда вы достигнете максимального доступного количества карт, ваше устройство направит вам уведомление о том, что вы больше не можете добавлять eSIM-карты.

Добавление eSIM-карты

1 Перейдите в раздел **Настройки** > **Мобильная сеть** > **Управление SIM-картами**.

Если в ваше устройство можно установить две SIM-карты и физическая SIM-карта уже установлена в слоте для SIM-карты 2, при добавлении eSIM-карты пользователю будет предложено выключить SIM-карту 2. Установка или извлечение SIM-карты 2 не повлияет на услуги eSIM-карты.

2 Нажмите на значок > рядом с SIM-картой 2. Для добавления eSIM-карты выполните следующие действия.

- Отсканируйте QR-код. После подачи заявки на получение номера eSIM-карты оператор предоставит вам QR-код. После сканирования QR-кода ваше устройство загрузит и установит конфигурационный файл, новая eSIM-карта будет включена по умолчанию.

- Отсканируйте изображение. Если вам не удается отсканировать предоставленный оператором QR-код с помощью камеры (например, когда вы подаете заявку на eSIM-карту через приложение оператора), сохраните предоставленный QR-код как изображение. На этапе сканирования QR-кода нажмите на опцию **Выбор из Галереи** и выберите сохраненное изображение с QR-кодом. Устройство автоматически идентифицирует QR-код, загрузит и установит конфигурационный файл.
- Введите код активации. Выберите опцию **Введите вручную** и следуйте инструкциям на экране, чтобы ввести код активации, предоставленный оператором.

Включение eSIM-карты

Включите eSIM-карту, чтобы использовать ее.

На экране **Управление SIM-картами** нажмите на значок > рядом с SIM-картой 2. Включите eSIM-карту, следуя инструкциям.

Выключение eSIM-карты

Если вы не хотите использовать eSIM-карту или хотите переключиться на другую eSIM-карту, вы можете выключить ее.

После выключения eSIM-карты вы не сможете использовать ее для общения. При этом ежемесячная плата не будет заблокирована или приостановлена. После выключения eSIM-карты ее данные по-прежнему будут присутствовать в списке eSIM-карт, вы можете снова включить eSIM-карту.

На экране **Управление SIM-картами** нажмите на значок > рядом с SIM-картой 2. Выключите eSIM-карту, следуя инструкциям.

Если вы хотите переключить SIM-карту 2 на физическую карту, выберите опцию **Физическая SIM-карта**. Ваше устройство автоматически выключит eSIM-карту.

Некоторые eSIM-карты невозможно выключить после включения. Более подробную информацию вы можете узнать у вашего оператора.

Настройка имени eSIM-карты

Вы можете настроить различные имена для eSIM-карт, например «Рабочая» или «Личная».

На экране **Управление SIM-картами** нажмите на значок > рядом с SIM-картой 2 и, следуя инструкциям на экране, выберите имя для eSIM-карты.

Удаление eSIM-карты

Вы можете удалить неиспользуемую eSIM-карту. Удаленную eSIM-карту невозможно восстановить, она не будет отображаться в списке eSIM-карт.

Перед удалением eSIM-карты выключите ее.

На экране **Управление SIM-картами** нажмите на значок > рядом с SIM-картой 2. Удалите eSIM-карту, следуя инструкциям на экране.

- Удаление номера eSIM-карты не означает, что вы завершили договорные отношения с вашим оператором. Оператор будет по-прежнему взимать плату за номер карты. Чтобы прекратить оплату, обратитесь к вашему оператору для отмены регистрации сервиса eSIM-карты.
- Некоторые профили eSIM-карты невозможно удалить. Более подробную информацию вы можете узнать у вашего оператора.

Восстановление заводских настроек eSIM-карты

- Если при восстановлении заводских настроек устройства вы выбираете опцию **Сброс и сохранение eSIM-карт**, после включения устройства вы сможете использовать eSIM-карту.
- Если вы выбираете опцию **Сброс**, то сведения об eSIM-карте будут удалены, и вы не сможете больше использовать eSIM-карту. Это не означает, что вы завершили договорные отношения с вашим оператором. Оператор будет по-прежнему взимать плату за номер карты. Чтобы прекратить оплату, обратитесь к вашему оператору для отмены регистрации сервиса eSIM-карты.

Сведения eSIM-карты являются вашими личными данными, и вы должны внимательно относиться к любым операциям с ними.

Управление SIM-картами

Вы можете включать и выключать SIM-карты. Для удобства вы можете присвоить им имена.

Включение и выключение SIM-карты

Перейдите в раздел **Настройки** > **Мобильная сеть** > **Управление SIM-картами** и включите или выключите SIM-карту.

Если выключить SIM-карту, ее невозможно использовать для вызовов, обмена сообщениями или доступа в Интернет.

Переименование SIM-карты

Для удобства вы можете переименовать SIM-карту. Например, вы можете дать одной SIM-карте имя «Рабочая», а другой — «Личная».

Чтобы изменить имя SIM-карты, выберите **Настройки** > **Мобильная сеть** > **Управление SIM-картами** и нажмите .

Если у вашего телефона нет параметра  в интерфейсе **Управление SIM-картами**, вы можете выбрать SIM-карту и нажать **Имя карты**, чтобы присвоить ей имя.

Настройка двух SIM-карт

Если в вашем устройстве установлено две SIM-карты, вы можете по умолчанию настроить одну SIM-карту для передачи данных, а другую — для вызовов. Вы также можете настроить переадресацию вызовов между SIM-картами.

Эта функция применима только к устройствам с поддержкой двух SIM-карт.

Настройка SIM-карт по умолчанию для передачи данных и выполнения вызовов

Перейдите в раздел **Настройки** > **Мобильная сеть** > **Управление SIM-картами** и настройте SIM-карту 1 или SIM-карту 2 для передачи данных или для вызовов по умолчанию.

Включение переадресации между SIM-картами

При включении переадресации между SIM-картами входящие вызовы, поступающие на недоступную SIM-карту, будут переадресованы на другую SIM-карту.

Эта функция должна поддерживаться вашим мобильным оператором. Более подробную информацию вы можете узнать у вашего оператора.

1. Перейдите в раздел **Настройки** > **Мобильная сеть** > **Управление SIM-картами** > **Переадресация вызова между SIM-картами**.
2. Выберите режим переадресации вызовов и переместите соответствующий переключатель.
   Переадресация вызовов между двумя SIM-картами будет включена, если она настроена для обеих SIM-карт.

Быстрое переключение SIM по умолчанию для мобильного Интернета

Если на вашем телефоне установлены две SIM, вы можете использовать специальный значок, чтобы быстро менять SIM по умолчанию для мобильного Интернета.

1. Проведите вниз из правой верхней части экрана, чтобы открыть Центр управления. Включите **Данные SIM** .
2. Нажимайте на текст под значком , пока не появится подсказка. Затем выберите SIM и нажмите **OK**.

Когда появится подсказка, нажмите **Настройки**, чтобы открыть экран **Управление SIM-картами**.

Включение 5G

5G, также известная как сеть 5G или мобильная система 5G – это пятое поколение мобильных технологий. 5G, по сравнению с 4G, обеспечивает более высокую скорость передачи данных с меньшей задержкой.

Убедитесь, что ваша SIM-карта совместима с мобильной сетью 5G вашего оператора. При необходимости обратитесь к своему оператору, чтобы включить услугу 5G на вашей SIM-карте.

- Службы 5G поддерживаются только в некоторых странах и регионах.
- На сигнал и функциональность 5G могут влиять помехи, связанные с покрытием (географическим местоположением), а также частотные помехи.

Если в ваш телефон вставлены две SIM-карты, перейдите в раздел **Настройки** > **Мобильная сеть** > **Мобильная передача данных** > **Еще** и включите **Поддержка 5G двумя SIM-картами**.

Другие соединения

Введение в технологию NFC

Радиочастотная связь ближнего действия (Near Field Communication; NFC) – это технология беспроводной связи короткого диапазона, с помощью которой взаимодействуют мобильные и другие электронные устройства, что позволяет вам легко передавать данные и совершать мобильные платежи.

Не все устройства поддерживают NFC.

Как включить и выключить NFC

Вы можете включить и выключить NFC следующим образом:

- Проведите вниз из правой верхней части экрана, чтобы открыть Центр управления, а затем включите или выключите **NFC**. Чтобы открыть настройки, нажмите и удерживайте **NFC**.
- Выберите **Настройки** > **Другие соединения** > **NFC**, а затем включите или выключите **NFC**.

Как использовать NFC

1. Откройте **NFC** и перейдите в раздел **NFC**, а затем выберите **Приложение-кошелек по умолчанию** .
2. Добавление карт NFC.
3. Чтобы автоматически открыть экран оплаты, поднесите датчик NFC (его расположение можно узнать на странице настроек NFC) вашего телефона к POS-терминалу.

Перенос данных между телефоном и компьютером с помощью USB-кабеля

1. Подключите телефон к компьютеру с помощью USB-кабеля. После автоматической установки драйвера на компьютере отобразится имя диска, соответствующее телефону.

2 На телефоне проведите вниз из средней верхней или левой части экрана, чтобы открыть Центр уведомлений, откройте «**Нажмите, чтобы посмотреть**» и выберите режим подключения USB для передачи данных.

- **Передача фото**: для передачи фото между телефоном и компьютером используйте протокол передачи изображений (PTP). На новом диске, появившемся на компьютере, можно просматривать фото, которые хранятся на телефоне, а также копировать фото между устройством и компьютером.
- **Передача файлов/Android Auto**: для передачи файлов между телефоном и компьютером используйте протокол передачи мультимедиа (MTP). На новом диске, появившемся на компьютере, можно просматривать файлы, которые хранятся на телефоне, а также копировать файлы между устройством и компьютером.

  Для просмотра файлов мультимедиа, которые хранятся на телефоне, установите на компьютер Windows Media Player 11 или более поздней версии.
- **MIDI**: Используйте телефон как входное аудиоустройство цифрового интерфейса музыкальных инструментов (MIDI), чтобы проигрывать музыку на компьютере.

Honor Share

Honor Share — это беспроводная технология связи, которая позволяет быстро передавать изображения, видео, документы и другие файлы между устройствами. Технология использует Bluetooth для обнаружения близко расположенных устройств, поддерживающих Honor Share и Wi-Fi Direct, и передачи файлов без использования мобильного трафика.

Включение или выключение Honor Share

Вы можете включать и выключать Honor Share следующими способами:

- Проведите вниз из правой верхней части экрана, чтобы открыть Центр управления, а затем включите или выключите **Honor Share**. Чтобы открыть настройки службы, вы также можете нажать и удерживать **Honor Share**.
- Выберите**Настройки** > **Другие соединения** > **Honor Share**, а затем включите или выключите **Honor Share**.

Быстрый обмен данными между устройствами с помощью Honor Share

Вы можете использовать Honor Share для быстрого обмена файлами между устройствами Honor. На принимающем устройстве доступен предпросмотр файлов перед началом загрузки. Полная версия файлов становится доступна после завершения загрузки. Например, получатель может просмотреть полученные изображения и видео в приложении Галерея.

1 На принимающем устройстве включите функцию **Honor Share**.

2 На передающем устройстве нажмите и удерживайте файл, затем выберите файлы, которые хотите отправить, и нажмите на значок . Нажмите **Honor Share**, затем нажмите на значок принимающего устройства, чтобы отправить файл.

Если вы отправляете файлы напрямую из приложения, алгоритм действий может отличаться.

3 На принимающем устройстве нажмите **Принять**, чтобы получить передаваемые файлы.

Для просмотра полученных файлов перейдите в раздел **Файлы**, выберите вкладку **Обзор**, затем перейдите в раздел **Телефон** > **Honor Share**.

Вы можете просмотреть полученные изображения или видео, перейдя в раздел **Галерея** > **Альбомы** > **Honor Share**.

Обмен файлами между телефоном и компьютером с помощью функции Honor Share

Вы можете использовать функцию Honor Share для удобной беспроводной и быстрой передачи файлов между телефоном и компьютером без использования кабеля данных.

Передача файлов с телефона на ПК:

1 Включите Bluetooth и сеть Wi-Fi на ПК.

2 На телефоне проведите вниз из правой верхней части экрана, чтобы открыть «Центр управления». Нажмите и удерживайте **Honor Share**, чтобы открыть раздел «Настройки», а затем включите **Honor Share**.

3 Включите приложение **Honor PC Manager** > **Honor Share** на ПК и убедитесь, что опция **Разрешить обнаружение другими устройствами** включена.

4 Нажмите и удерживайте файл, который вы хотите отправить на телефон, нажмите на значок и выберите **Honor Share**. После того как устройство получателя будет обнаружено, нажмите на его имя, чтобы передать файл.

Передавайте файлы с ПК на телефон:

1 Включите Bluetooth и сеть Wi-Fi на ПК.

2 Включите **Honor Share** на телефоне.

3 Выберите файл на своем ПК, которым вы хотите поделиться, а затем нажмите правой кнопкой мыши **Показать больше вариантов** > **Honor Share**. ПК выполнит поиск телефонов, на которых включена функция **Honor Share**. Выберите телефон, чтобы получить файл.

4 Следуйте инструкциям на экране, чтобы получить файл на телефоны.

Поддерживаются только ноутбуки Honor, на которых установлена служба Honor PC Manager 15.0 или более поздней версии. Данная функция может отличаться на разных продуктах, учитывайте фактическую ситуацию.

Беспроводное проецирование экрана телефона

В целях безопасности после установки беспроводной проекции экрана телефона на большой экран (например, телевизора), на телефоне будут отображаться только уведомления, такие как уведомления о входящих вызовах, SMS-сообщениях и будильниках.

1 В зависимости от модели и функций большого экрана выполните следующие действия.

- **Если большой экран поддерживает технологию Miracast**, включите на нем параметр беспроводного проецирования.
- **Если большой экран не поддерживает технологию Miracast**, подключите к нему беспроводной адаптер HDMI. Этот адаптер должен быть подключен к источнику питания.

Чтобы узнать, поддерживает ли большой экран технологию Miracast и как на нем включить беспроводное проецирование, прочитайте руководство пользователя устройства с большим экраном или обратитесь в службу поддержки клиентов его производителя.

2 На телефоне проведите вниз из правой верхней части экрана, чтобы открыть Центр управления, а затем включите .

3 Еще раз проведите по экрану вниз, чтобы отобразить все значки и включить параметр **Беспроводная проекция**. телефон начнет поиск доступных экранов.

4 Чтобы завершить установку соединения для проецирования, в списке устройств нажмите имя, соответствующее большому экрану или беспроводному адаптеру HDMI.

После того как соединение будет установлено, вы можете расположить телефон горизонтально для удобства просмотра изображения.

Персонализированный рабочий экран и другие функции

Управление видом рабочего экрана

Вы можете настраивать вид рабочего экрана в соответствии с привычным использованием телефона.

Вы можете просматривать настройки домашнего экрана, поддерживаемые текущей моделью любым из следующих способов:

- Сведите и разведите два пальца на рабочем экране и нажмите **Настройки**.
- Перейдите в раздел **Настройки** > **Рабочий экран и стиль** > **Настройки экрана**.

Установка стиля значка

Сведите и разведите два пальца на главном экране, а затем нажмите **Обои и стиль** > **Стиль значков**, чтобы войти.

- Нажмите **Цвет**: выберите **Цвет значка**, который вы хотите настроить.
- Нажмите **Размер**: перетащите ползунок и настройте размер значка.
- Нажмите **Скругленные края**: перетащите ползунок и настройте радиус закругления угла значка.
- Нажмите **Еще**: чтобы изучить больше стилей значков в **Темы** и выбрать любой из них.

Настройка вида рабочего экрана

1. Сведите и разведите два пальца на главном экране, а затем нажмите **Обои и стиль** > **Макет экрана**, чтобы войти.
2. Выберите способ расположения в **Шаблон макета**.
3. Нажмите на значок , чтобы выполнить дальнейшую настройку эффектов на основе подсказок на экране. Вам будут доступны следующие возможности:
   - Редактировать **Применение макета экрана**.
   - Включить или выключить опцию **Использовать текстовый виджет**.
4. После завершения настроек нажмите **Применить**.

Сохранение текущего макета

В разделе **Макет экрана** нажмите **Сохранить этот макет**, чтобы сохранить его в **Предыдущие макеты** как шаблон.

Просмотр прошлых макетов

В разделе **Макет экрана** нажмите **Предыдущие макеты**, чтобы увидеть ранее установленные макеты рабочего экрана **Исходный**.

Установка эффектов перехода

1. Сведите и разведите два пальца на главном экране, а затем нажмите **Обои и стиль** > **Навигация**, чтобы войти.
2. Выберите **Навигация**, который вы хотите настроить.

Быстро устанавливаемые шаблоны тем

1. Сведите и разведите два пальца на экране, а затем нажмите **Обои и стиль** > **Темы**, чтобы войти.
2. Нажмите **Мои темы**, чтобы просмотреть текущую тему.
3. Нажмите **Рекомендации**, чтобы выбрать тему, которую вы хотите установить, и следуйте инструкциям, чтобы купить или **Загруженное** это приложение.

Изменение порядка значков на рабочем экране

Коснитесь значка и удерживайте его, пока он не увеличится, затем перетащите в желаемое положение на рабочем экране.

Выравнивание значков приложений на рабочем экране

На рабочем экране сведите два пальца вместе, чтобы перейти в раздел **Настройки экрана**, затем включите функцию **Автоматическое выравнивание**. Когда эта функция активна, при удалении приложений пустые места на рабочем экране будут автоматически заполняться значками других приложений.

Закрепление значков приложений на рабочем экране

На рабочем экране сведите два пальца вместе, чтобы перейти в раздел **Настройки экрана**, затем включите функцию **Блокировка вида**.

Схема отображения значков на рабочем экране

На рабочем экране сведите два пальца вместе, перейдите в раздел **Настройки экрана** > **Вид**, затем выберите удобную для вас схему отображения.

Включение кнопки поиска на рабочем экране

Вы можете включать и выключать кнопку поиска на рабочем экране следующими способами:

- Сведите и разведите два пальца на рабочем экране, нажмите **Настройки экрана**, а затем включите или выключите параметр **Поисковая строка на рабочем экране**.
- Выберите **Настройки** > **Рабочий экран и стиль** > **Настройки экрана**, а затем включите или выключите параметр **Поисковая строка на рабочем экране**.

Скрытие названий приложений на рабочем экране

Если функция, скрывающая названия приложений, включена, то названия значков приложений, карточек и папок на рабочем экране будут скрыты, что сделает интерфейс более минималистичным.

Сведите два пальца на главном экране, нажмите **Настройки экрана** и включите или выключите параметр **Скрыть имя приложения**.

Настройка домашней страницы

Сведите два пальца на рабочем экране, проведите влево или вправо, чтобы выбрать экран, а затем нажмите на значок  в верхней части, чтобы установить экран в качестве домашней страницы для повышения гибкости использования.

Использование экрана приложений

Вы можете переместить ваши приложения на экран приложений и оставить на рабочем экране только часто используемые приложения.

Включение режима экрана приложений

Перейдите в раздел **Настройки** > **Рабочий экран и стиль** > **Стиль рабочего экрана** и выберите **Экран приложений**.

Когда этот режим включен, проведите вверх по рабочему экрану для доступа к приложениям на экране приложений.

Перемещение приложений на экран приложений

Нажмите и удерживайте значок приложения, пока устройство не завибрирует, затем нажмите **Убрать**. Это действие удаляет значок приложения с рабочего экрана, но не удаляет приложение с устройства.

Вы найдете это приложение на экране приложений.

Отключение режима экрана приложений

Чтобы возвратиться к стандартному рабочему экрану, перейдите к разделу **Настройки** > **Рабочий экран и стиль** > **Стиль рабочего экрана** и выберите **Обычный**.

Магические обои

Персонализированные и настраиваемые обои экрана блокировки, позволяющие свободно отображать различные элементы. Вы можете настроить обои экрана блокировки, например добавить эффект глубины. Включение экрана оказывает огромное визуальное воздействие. Вы можете самостоятельно создать отличный экран блокировки.

Некоторые продукты не поддерживают эффект глубины. Действуйте, исходя из вашей ситуации.

Редактирование экрана блокировки

Вы можете перейти на страницу настроек экрана блокировки одним из следующих способов:

- Сведите два пальца на экране блокировки (после разблокирования устройства) и перейдите на страницу настроек функции **Мой стиль**, нажмите **Пользовательский**, чтобы открыть **Экран блокировки**.
- Сведите два пальца на разблокированном рабочем экране, нажмите **Обои и стиль**, а затем проведите пальцем влево или вправо, чтобы перейти на страницу настроек для функции **Экран блокировки**.

Настройка стиля экрана блокировки

На странице настроек для функции **Экран блокировки**, вы можете:

- Нажмите **Стиль экрана блокировки**:
  - Выбирать предустановленные обои.
  - Выбирать изображения из раздела **Выбрать фото** в качестве обоев.

- Нажать **Еще**, чтобы перейти в приложение **Темы**, где вы сможете просмотреть больше бесплатных или платных обоев.

Предустановленные обои экрана блокировки могут различаться в зависимости от модели и версии устройства. Действуйте, исходя из вашей ситуации.

- Выберите обои или шаблон, затем нажмите **Изменить изображение**:
  Выберите свое любимое изображение из раздела **Галерея**, чтобы заменить человека, домашнее животное или пейзаж на текущих обоях экрана блокировки. Сведите два пальца, чтобы настроить размер изображения. Переместите изображение двумя пальцами, чтобы настроить область его отображения. После подтверждения нажмите **Готово**.

- Только некоторые обои для экрана блокировки поддерживают замену изображения. Действуйте, исходя из вашей ситуации.
- На странице настроек для функции **Экран блокировки** нажмите на пустое место, чтобы перейти в полноэкранный режим настройки и лучше рассмотреть эффект блокировки экрана.

Настройка персонализированных обоев

На экране настроек **Экран блокировки** выберите предпочитаемые обои, нажмите **Украшение**, вы можете:

- Изменить функцию **Шаблон** у обоев.
- Изменить функцию **Цвет шаблона** у обоев.
- Выбрать понравившееся изображение, чтобы заменить основную часть текущих обоев экрана блокировки.

Вы также можете нажать на часы в интерфейсе предпросмотра экрана блокировки или настроить стили текста, такие как шрифт и цвет.

Функция **Украшение** поддерживается не всеми обоями экрана блокировки. Действуйте, исходя из вашей ситуации.

Просмотр истории раздела Мои экраны блокировки

Выберите **Настройки** > **Рабочий экран и стиль** > **Персональные стили** > **Настроить** > **Стиль экрана блокировки**. В разделе **Мои экраны блокировки** вы можете просматривать историю своих экранов блокировки и устанавливать обои экрана блокировки. Вы также можете нажать **Еще**, чтобы выбрать нужные обои, следуя инструкциям на экране.

Отображение даты и времени на выключенном экране

Когда включена функция **Постоянное отображение**, на выключенном экране будут отображаться время, дата и другие данные.

Включение постоянного отображения информации

1 Перейдите в раздел **Настройки** > **Рабочий экран и стиль** > **Постоянное отображение** и включите функцию **Постоянное отображение**.

2 Выберите **Режим постоянного отображения**.

Включение анимации в режиме Постоянное отображение

Добавляйте персонализированные картинки или анимации при выключенном экране, чтобы разнообразить работу вашего телефона.

Выберите режим **Постоянное отображение**. В разделе **Часть экрана** > **Изображения** выберите желаемую картинку или анимацию и нажмите **Применить**.

Если вы выбрали анимацию с белым медведем, то при выключенном экране положение медведя будет меняться в зависимости от заряда батареи. Вы также можете взаимодействовать с белым медведем, нажимая на него.

Если включена функция Фейсконтроль, телефон может случайно разблокироваться, когда вы попытаетесь включить экран, поэтому вы можете не увидеть изображение режима Постоянное отображение. Не подносите телефон к лицу.

Положение белого медведя			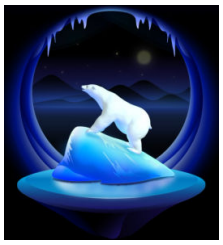	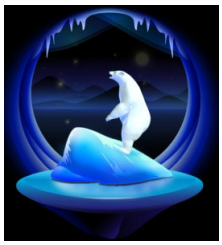
Уровень заряда батареи	Зарядка	Менее 20%	От 20% до 60%	Более 60%

Выбор GIF-изображений или анимированных фото

Вы можете выводить локальное изображение (например GIF-изображение или анимированное фото) на выключенный экран, чтобы внести разнообразие в работу режима «Постоянное отображение».

1 Выберите режим **Постоянное отображение**. В разделе **Часть экрана** > **Изображения** нажмите +.

2 Нажмите **Выбор изображения**, выберите изображение и нажмите ✓. Если вы уже выбрали изображение на устройстве, нажмите **Изменить изображение**. Выберите изображение и нажмите ✓.

3 Если выбрано GIF-изображение, вы также можете нажать **Изменить**, чтобы изменить его.

4 Выберите другие опции в соответствии с инструкциями на экране и нажмите **Применить**.

Добавление художественной подписи

Вы можете добавлять различные шрифты, цвета и декоративные водяные знаки, чтобы персонализировать работу режима «Постоянное изображение».

1. Выберите режим **Постоянное отображение**. В разделе **Часть экрана** > **Художественная подпись** нажмите на стиль подписи.
2. Введите текст в поле **Ввод текста** и настройте стиль подписи, например опции **Цвет** и **Размер шрифта**.
   Вы также можете добавить к подписи эффект **Стикеры**. Перетащите рамку, чтобы отрегулировать положение и размер элементов, и нажмите  или  для изменения ориентации или удаления элементов.
3. Нажмите **Применить**.

Создание изображения с художественными эффектами для экрана постоянного отображения

Вы можете выбрать один из нескольких стилей современного искусства (например, стиль Мондриан). Вы также можете выбрать определенную цветовую гамму художественного изображения, сделав фото или выбрав из ваших любимых фотографий. Цвета на фотографии образуют цветовую палитру для художественного изображения.

1. На экране функции **Постоянное отображение** в разделе **Часть экрана** > **Художественные эффекты** выберите стиль, который хотите использовать.
2. Задайте соответствующие параметры стиля в разделе **Художественные эффекты**, например **Вид**.
   При настройке параметра **Цвет** устройство может анализировать цвета на определенной фотографии и применять палитру с абстрактными цветами к изображению с художественными эффектами.
   Нажмите на значок , сделайте фото или выберите фото в приложении Галерея, затем нажмите  > **Выделить цвета**.
3. Нажмите на опцию **Применить**.

Стиль часов

Для экрана постоянного отображения вы можете выбрать стиль **Аналоговые часы** или **Цифровые часы**

1. На экране функции **Постоянное отображение** > **Часть экрана** в разделе **Аналоговые часы** или **Цифровые часы** проведите влево или вправо, чтобы просмотреть стили часов и выбрать понравившийся.
2. Задайте соответствующие параметры стиля часов, например параметр **Отображение текущей даты**.
3. Нажмите **Применить**.

Экран и яркость

Включение Темного режима

Включите Темный режим, чтобы снизить яркость экрана и нагрузку на глаза.

Вы можете включить и выключить Темный режим одним из следующих способов:

- Проведите вниз из правой верхней части экрана, чтобы открыть Центр управления, и включите или выключите режим **Темный режим**. Чтобы открыть страницу настроек **Темный режим**, нажмите и удерживайте этот параметр.
- Выберите **Настройки** > **Экран и яркость**, нажмите **Темный**, чтобы включить **Темный режим**, и **Светлый** чтобы отключить **Темный режим**.

Автоматическое включение и выключение Темного режима

Выберите **Настройки** > **Экран и яркость**, включите **Автопереключение** и нажмите **Расписание**. Если выбран параметр **От заката до рассвета**, ночные часы будут определяться на основе вашего географического положения и текущего времени. Также вы можете нажать **Настроить время**, чтобы установить время перехода в Темный режим в соответствии со своими привычками использования.

Дополнительные настройки темного режима

Перейдите в раздел **Настройки** > **Экран и яркость** и убедитесь, что опция **Темный** включена, нажмите **Настройки Темного режима** и выберите, следует ли включать такие функции, как **Затемнение обоев в Темном режиме**.

Когда функция **Затемнение обоев в Темном режиме** включена, то яркость обоев будет изменяться в зависимости от освещения того места, где вы находитесь.

Установка темного режима для отдельных приложений

1. Перейдите в раздел **Настройки** > **Экран и яркость** и убедитесь, что опция **Темный** включена. Нажмите **Настройки Темного режима**.
2. Включите переключатель напротив приложения. Когда вы повторно откроете это приложение, его фон будет темным.

Не все приложения поддерживают эту функцию.

Настройка разрешения экрана

Умная настройка разрешения экрана

Выберите**Настройки** > **Экран и яркость** и включите параметр **Умное разрешение**. Система увеличит или уменьшит разрешение экрана в зависимости от запущенных приложений. Если вы выключите параметр **Умное разрешение**, система будет использовать разрешение экрана по умолчанию и не будет автоматически его понижать.

Полноэкранное отображение

Применение полноэкранного отображения

- Большинство приложений, установленных на вашем телефоне, автоматически адаптируется для корректного отображения на весь экран.
- Для приложений, которые этого не делают, перейдите в раздел «**Настройки** > **Экран и яркость** > **Другие настройки экрана** > **Полноэкранное отображение**», выберите приложение, которое необходимо настроить, и нажмите **Полный экран**. Включение опции «**Полный экран**» может привести к неправильному отображению некоторых приложений, например, к неправильному растяжению.

Установка области отображения вверху экрана

1. Перейдите в **Настройки** > **Экран и яркость** > **Другие настройки экрана** > **Дисплей с вырезом**.
2. Чтобы назначить верхнюю область для конкретного приложения, выберите приложение и установите отображение верхней области.
   - **Авто**
   - **Показать вырез**
   - **Скрыть вырез**

Видео в улучшенном качестве

Динамичный яркий дисплей

Оптимизируйте цвета и четкость видео в полноэкранном режиме, чтобы сделать изображение более насыщенным.

Перейдите в раздел **Настройки** > **Экран и яркость** > **Видео в улучшенном качестве** и включите **Ультраяркий экран**.

Вы можете просмотреть приложения, поддерживающие эту функцию, в списке **Поддерживаемые приложения**.

Сверхдинамичный яркий дисплей

Видео отличаются расширенным диапазоном яркости, улучшенным контрастом цвета и более яркими эффектами светотени.

Перейдите в раздел **Настройки** > **Экран и яркость** > **Видео в улучшенном качестве** и включите **Дисплей Super Dynamic**.

Вы можете просмотреть приложения, поддерживающие эту функцию, в списке **Поддерживаемые приложения**.

Настройка скорости обновления экрана

Перейдите в раздел **Настройки** > **Экран и яркость** > **Скорость обновления экрана** и задайте нужную вам скорость обновления экрана:

- **Авто**: обеспечивает экономию энергии и улучшает плавность анимации экрана.
- **Стандарт**: сберегает энергию.
- **Высокая**: улучшает плавность анимации экрана, но увеличивает энергопотребление.

Как изменить шрифт

Как изменить стиль шрифта

- Для работы этой функции требуется интернет-соединение. Во избежание расходов на передачу данных подключитесь к сети Wi-Fi.
- Некоторые шрифты предоставляются на платной основе.

1 Выберите **Настройки** > **Экран и яркость** > **Шрифты**.

2 Загрузите или приобретите шрифт, который вам понравился.

Как изменить размер и жирность шрифта

Выберите **Настройки** > **Экран и яркость** > **Настройки шрифтов**: вы сможете изменить указанные ниже параметры, перетащив ползунок:

- **Размер текста**: размер текста на экране.
- **Толщина шрифта подписей значков приложений**: жирность текста и значков на экране.

Как изменить размер отображаемых элементов

Выберите **Настройки** > **Экран и яркость** > **Размер отображения**. Вы сможете изменить размер изображений и других элементов на экране, перетаскивая ползунок.

Дисплей с функцией «Honor Защита зрения»

Дисплей с функцией «Honor Защита зрения» специально разработан для защиты ваших глаз в различных ситуациях, независимо от того, когда вы используете устройство: во время отдыха, развлечений, работы в офисе или перед сном.

- Эта функция не является заменой профессиональному уходу за глазами. Следите за временем, проведенным за экраном, и вырабатывайте полезные привычки при использовании устройств.
- Совместимость этой функции может различаться в зависимости от модели вашего устройства и используемой версии.

Включение и выключение режима «Защита зрения»

- Проведите вниз из правой верхней части экрана, чтобы открыть Центр управления, и включите или выключите режим «**Защита зрения**». Чтобы открыть страницу настроек, нажмите и удерживайте параметр «**Защита зрения**».
- Пройдите в меню «**Настройки** > **Экран Honor Eye Comfort** > **Защита зрения**» и включите или выключите параметр «**Включить на весь день**».

Установка периода работы для режима Защита зрения

Выберите **Настройки** > **Экран Honor Eye Comfort** > **Защита зрения**, включите **Расписание** и установите **Время начала** и **Время окончания** для режима Защита зрения.

Настройка режима защиты зрения

Выберите **Настройки** > **Экран Honor Eye Comfort** > **Защита зрения**, включите функцию **Включить на весь день** или настройте функцию **Расписание**, затем перетащите ползунок под опцией **Уровень фильтрации**, чтобы настроить степень фильтрации УФ-излучения.

Включение функции «Ночной экран»

Перейдите в раздел **Настройки** > **Экран Honor Eye Comfort** и включите опцию **Циркадный ночной экран**.

После включения устройство будет подстраиваться под ритм вашего тела, а экран будет автоматически приобретать более теплый оттенок ночью.

Защита зрения с помощью расфокусировки

Технология «Защита зрения с помощью расфокусировки» использует принципы оптической дефокусировки для настройки эффектов отображения в зависимости от условий освещения и продолжительности работы. Она способна динамически корректировать детали изображения с помощью цветовых сдвигов вдоль контуров объектов, чтобы уменьшить преходящую близорукость, поддерживать глаза в тонусе и улучшить способность к фокусировке.

Выберите **Экран Honor Eye Comfort** и включите параметр **Дефокусировка экрана**.

Эта функция смещает определенные элементы изображения при просмотре видео так, чтобы имитировать фокусировку глаз на дальние объекты. Кроме того, эта функция позволяет динамически регулировать глубину отображения определенного контента, сдвигая его ближе или дальше в ритмичном порядке, чтобы создавать динамические цветовые вариации по контурам деталей изображения и краям текста. Восприятие динамических изменений на экране может отличаться у разных людей. Вы можете перемещать ползунок, чтобы регулировать степень изменения. Чем сильнее динамические изменения расфокусировки, тем заметнее цветовые изменения по краям контуров изображения и тем активнее работают глазные мышцы.

- Не все приложения поддерживают эту функцию.
- Включение этой функции может привести к повышению энергопотребления и температуры устройства.

Включите Персонализированная яркость

Всего за одну минуту вы можете легко настроить план регулировки яркости экрана для четкого и комфортного просмотра.

Включение этой функции слегка снижает яркость для особо чувствительных пользователей, чтобы экран не был слишком ярким. Для менее чувствительных пользователей он слегка увеличивает яркость, чтобы экран не был слишком тусклым. Настройка зависит от человека, и некоторые пользователи могут заметить лишь незначительные изменения.

1. Перейдите в раздел **Экран Honor Eye Comfort**, нажмите **Персонализированный дисплей**. В области **Чувствительность к контрасту** нажмите **Начать** и выполните **Тест на контрастность**, следуя инструкциям на экране. Тест будет прерван, если условия окружающей среды или рабочее расстояние не соответствуют требованиям для обеспечения точности. Если это произойдет, внесите необходимые изменения.
2. На основании результатов теста для вас будет создан индивидуальный план регулировки яркости. Нажмите **Включить**, затем включите **Персонализированная яркость**.

Применение Режима электронной книги

В Режиме электронной книги экран телефона станет черно-белым, чтобы уменьшить нагрузку на глаза.

Вы можете включить и выключить режим одним из следующих способов:

- Проведите вниз из правой верхней части экрана, чтобы открыть Центр управления. Включите или выключите **Электронная книга** (Если на панели нет быстрого переключателя **Электронная книга**, нажмите > **Добавить плитку**, и вы найдете **Электронная книга**, затем нажмите >).
- Перейдите в раздел «**Настройки** > **Экран и яркость**» и включите или выключите **Режим электронной книги**.

- Если вы одновременно включите режимы **Электронная книга** и **Защита зрения**, будет активным только режим **Электронная книга**.
- Если вы одновременно включите режимы **Электронная книга** и **Темный режим**, фон экрана станет темным, а текст белым.

Защита зрения с помощью расфокусировки

Защита зрения с функцией DOT: Обеспечивает дополнительный комфорт при просмотре

Если вы много читаете, учитесь или часто просматриваете материалы в Интернете, мы рекомендуем включать функцию DOT во время этих занятий и использовать ее как персональный режим для комфортного чтения.

Функция DOT помогает снизить чрезмерную стимуляцию сетчатки, вызванную сверхконтрастными сигналами при длительном использовании устройства, без ущерба для четкости изображения. Эта функция создает более естественный и мягкий контраст, снижая нагрузку на глаза при длительном просмотре высококонтрастных изображений. Эта функция сохраняет четкость и читаемость контента, а также делает изображение более мягким и естественным.

Выберите **Настройки** > **Экран Honor Eye Comfort** и включите параметр **Дефокусировка экрана**.

Если вы часто и долго работаете с текстом или изображениями, например читаете книги, просматриваете документы или публикации на форумах, смотрите новости или учебные материалы, функция DOT снижает черно-белый контраст, делая изображение на экране менее резким и ослепляющим. Сохраняя четкость и читаемость контента, функция умеренно снижает сильный контраст, чтобы снизить нагрузку на глаза.

Звуки

Настройка режима Не беспокоить

Используйте режим **Не беспокоить**, когда вам необходимо сосредоточиться и вы не хотите отвлекаться. В этом режиме выключается звук уведомлений о входящих вызовах и сообщениях и не отображаются баннерные уведомления.

Включение и выключение режима Не беспокоить

Вы можете включить и выключить режим Не беспокоить любым из следующих способов.

- Проведите вниз из правой верхней части экрана, чтобы открыть Центр управления, и включите или выключите режим «**Не беспокоить**». Чтобы открыть страницу настроек **Не беспокоить**, нажмите и удерживайте этот параметр.
- Выберите «**Настройки** > **Звук и тактильный отклик** > **Не беспокоить**» и включите или выключите «**Не беспокоить**».

Если режим Не беспокоить включен, в строке состояния появляется значок с изображением месяца . Чтобы посмотреть уведомления в режиме Не беспокоить, откройте Центр уведомлений, проведя вниз из средней или левой верхней части

экрана. Чтобы установить напоминание, проведите по уведомлению влево и нажмите .

При входящих вызовах, уведомлениях и сообщениях на телефоне не будет включаться экран и отображаться баннеры уведомлений: устройство будет работать в беззвучном режиме.

Настройка планового включения и выключения режима Не беспокоить

1. Перейдите в раздел **Настройки** > **Звук и тактильный отклик** > **Не беспокоить** и выключите функцию **Не беспокоить**.
2. Включите функцию **Расписание**. Ваше устройство будет автоматически переходить в режим Не беспокоить в указанное время в субботу и воскресенье.
3. Нажмите **Расписание**, чтобы настроить временной отрезок и цикл повтора.
4. Вы можете нажать **Добавить**, чтобы настроить разное время перехода в режим Не беспокоить.

Ответы на вызовы или сообщения в режиме Не беспокоить

Вы можете разрешить вызовы или сообщения от определенных людей в режиме Не беспокоить.

Выберите **Настройки** > **Звук и тактильный отклик** > **Не беспокоить** и включите режим **Не беспокоить** или **Расписание**. Затем вам станут доступны следующие действия.

- Нажмите **Вызовы** или **Сообщения** и выберите определенную категорию контактов. В режиме **Не беспокоить** мелодия вызова будет воспроизводиться при получении входящего вызова или сообщения от людей из этой категории.
- Включите опцию **Повторные вызовы**. Мелодия вызова будет воспроизводиться для повторных вызовов с того же номера, полученных в течение 15 минут.

Настройка параметров звука

Настройка громкости кнопками регулировки громкости

Нажмите на кнопку увеличения или уменьшения громкости, чтобы настроить громкость воспроизведения.

Переключение режима звука через Центр управления

1. Проведите вниз из правой верхней части экрана, чтобы открыть Центр управления.
2. Нажмите **Звук**, **Без звука** или **Вибрация**, чтобы переключиться между различными режимами звука.

В режиме «Звук» на телефоне воспроизводятся все звуки.

В режиме «Без звука» на телефоне не воспроизводятся мелодии вызовов, сообщений, уведомлений, а также напоминаний некоторых сторонних приложений. Звук будильников, связи, музыки, видео и игр не выключается.

В режиме Вибрация звук на телефоне будет выключен. Вместо него будет включена вибрация, чтобы вы не пропустили важные вызовы или сообщения.

Чтобы переключиться между режимами **Звук**, **Вибрация** и **Без звука**, вы также можете выбрать **Настройки** > **Звук и тактильный отклик**.

Настройка громкости по умолчанию

Перейдите в раздел **Настройки** > **Звук и тактильный отклик**, здесь вы можете настроить громкость для следующих функций:

- **Мелодия вызова**
- **Уведомления**
- **Будильник**
- **Музыка, видео, игры**
- **Вызовы**

Выключение звука мелодии входящего вызова кнопкой питания

Когда на вашем устройстве звучит сигнал будильника или мелодия входящего вызова, нажмите на кнопку питания, чтобы выключить звук.

Отключение звука переворотом устройства

При поступлении вызова переверните телефон, чтобы отключить его звук.

Перед использованием этой функции перейдите в **Настройки** > **Специальные возможности** > **Быстрый доступ и жесты** > **Выключение звука или снижение громкости мелодии вызова** и убедитесь, что функция **Выключение звука мелодии вызова переворотом устройства** включена.

Поднимите телефон, чтобы уменьшить громкость звука.

При получении вызова поднимите телефон, чтобы уменьшить громкость мелодии вызова.

Перед использованием этой функции перейдите в **Настройки** > **Специальные возможности** > **Быстрый доступ и жесты** > **Выключение звука или снижение громкости мелодии вызова** и убедитесь, что функция **Снижение громкости поднятием устройства** включена.

Смена мелодии вызова и вибрации

Вы можете изменять мелодию вызова для сообщений, уведомлений и входящих вызовов и настраивать вибрацию.

1 Перейдите в **Настройки** > **Звук и тактильный отклик** и нажмите **Мелодия вызова** или **Сигнал уведомлений**.

2 Вам доступны следующие действия.

- Настройка мелодии вызова
  Выберите системную мелодию вызова или нажмите опцию **Музыка на устройстве** для выбора песни на устройстве в качестве мелодии вызова для сообщений.
  Если ваш телефон поддерживает две SIM, выберите SIM 1 или SIM 2 для установки разных мелодий вызова.
- Настройка режима вибрации
  Нажмите **Вибрация** и выберите желаемый режим вибрации.
  Если вы выберете режим **Синхронно (по умолчанию)**, вибрация будет синхронизироваться с мелодией вызова.
  Если вы выберете любой другой режим вибрации, вибрация будет работать независимо от мелодии вызова.

Виброотклик

Система использует виброотклик при завершении некоторых операций, например, когда вы нажимаете и удерживаете текст, контакт или какой-либо элемент на экране.

Перейдите в раздел **Настройки** > **Звук и тактильный отклик** и включите или выключите функцию **Виброотклик**.

Установка режима высокой громкости

Активируйте режим высокой громкости в шумном месте, во время прослушивания музыки или просмотра видео, чтобы повысить четкость звука.

Чтобы активировать режим высокой громкости, нажимайте кнопку увеличения громкости, пока не превысите максимальный уровень громкости.

Чтобы выйти из этого режима, нажмите кнопку уменьшения громкости.

Опции в меню Другие настройки звука

Перейдите в **Настройки** > **Звук и тактильный отклик** > **Другие настройки звука**, чтобы ознакомиться с разными способами оповещения. Например, **Звук блокировки экрана** и **Звук скриншота**.

Эта функция может отличаться в зависимости от устройства.

Индивидуальная настройка громкости звука для приложения

Выберите **Настройки** > **Звук и тактильный отклик** > **Другие настройки звука** и включите **Настройка громкости в приложении**. Когда приложение воспроизводит аудио, вы сможете настроить громкость звука для этого приложения.

Уведомления

Метки на значках приложений

Когда поступает новое уведомление для приложения, на его значке появляется метка с числом. Вы можете настроить отображение метки без числового значения или скрыть метки на значках приложений.

Выключение меток на значках приложений

1. Перейдите в раздел **Настройки** > **Уведомления и строка состояния** и нажмите **Метки на значках приложений**.
2. Переместите переключатель в положение «выключено» для некоторых или для всех приложений.

Изменение режима отображения меток

На экране **Метки на значках приложений** нажмите **Режим меток** и выберите режим **Цифры** или **Точки**.

Скрытие содержания уведомлений на экране блокировки

Скройте содержание уведомлений на экране блокировки от посторонних глаз.

Перейдите в раздел **Настройки** > **Уведомления и строка состояния** > **Предпросмотр на экране блокировки** и включите функцию **Скрыть**.

Другие настройки уведомлений приложений

Упрощенный режим строки состояния

Выберите **Настройки** > **Уведомления и строка состояния** > **Строка состояния** и включите **Стандартный режим**. Если **Стандартный режим** будет включен, в строке состояния будут отображаться только время, статус сети Wi-Fi, уровень сигнала мобильной связи и уровень заряда батареи.

Установка способа уведомлений для приложений

Откройте **Настройки** > **Уведомления и строка состояния**. Выберите приложение, для которого нужно установить способ уведомления.

- Включите **Разрешить уведомления**. Вы будете получать напоминания, когда новые уведомления появятся в приложении.
- Если для приложения созданы уведомления, вы сможете настраивать дополнительные параметры напоминаний.
  Например, если в приложении **Календарь** были созданы уведомления, вы сможете настроить **Сигнал напоминания о событии**, **Уведомление о событии (напомнить позже)** и **Стандартное уведомление о событии**.

Доступные способы уведомления различаются в зависимости от приложения.

Активация экрана при поступлении уведомления

Перейдите в раздел **Настройки** > **Уведомления и строка состояния** и включите функцию **Включать экран при получении уведомлений**. При поступлении нового уведомления устройство будет автоматически активировать экран.

Отображение значков уведомлений в строке состояния

Перейдите в раздел **Настройки** > **Уведомления и строка состояния** > **Строка состояния** и включите функцию **Отображать значок уведомлений**.

Выключение уведомлений приложений

Выключение уведомлений от определенного приложения

Если вы не хотите получать уведомления от определенного приложения, выполните следующие действия.

- После получения уведомления от приложения проведите по нему влево на панели уведомлений и перейдите в раздел > **Выключить уведомления**.
- Перейдите в раздел **Настройки** > **Уведомления и строка состояния**, найдите приложение, для которого вы хотите выключить уведомления, нажмите на него, затем выключите функцию **Разрешить уведомления**.

Эта функция не поддерживается некоторыми приложениями.

Выключение уведомлений от нескольких приложений

Чтобы выключить уведомления сразу от нескольких приложений, перейдите в раздел **Настройки** > **Уведомления и строка состояния** > **Групповое управление** и выключите опцию рядом с каждым приложением.

Биометрические данные и пароли

Распознавание лица

Функция распознавания лица позволяет разблокировать устройство, а также получать доступ к заблокированным приложениям с помощью данных вашего лица.

Регистрация данных лица

1. Перейдите в меню **Настройки** > **Биометрические данные и пароли** > **Распознавание лица** и введите пароль разблокировки экрана.
2. Выберите **Включить активацию поднятием устройства**.

Параметры настроек могут отличаться в зависимости от устройства. Если ваше устройство не предоставляет определенный параметр, соответствующая функция не поддерживается.

3 Нажмите **НАЧАТЬ** и зарегистрируйте данные лица, следуя инструкциям на экране.

Настройка другой внешности

Для вашего удобства вы можете также настроить другую внешность.

На экране **Распознавание лица** нажмите **Настройка другого образа** и, следуя инструкциям на экране, зарегистрируйте данные другой внешности.

Включение Фейсконтроля

На экране функции **Распознавание лица** включите опцию **Открыть рабочий экран после разблокировки** для еще более быстрой разблокировки.

Если на телефоне включена функция PrivateSpace или добавлено несколько пользователей, функцию «Фейсконтроль» можно использовать только в MainSpace или с аккаунта владельца.

Доступ к заблокированным приложениям с помощью распознавания лица

На экране **Распознавание лица** включите функцию **Доступ к заблокированным приложениям** и привяжите данные лица к заблокированным приложениям, следуя инструкциям на экране.

Теперь вы можете открывать заблокированные приложения на рабочем экране с помощью функции распознавания лица.

Умные уведомления на экране блокировки

Подробное содержимое баннеров WeChat, QQ и Weibo на экране блокировки будет автоматически скрываться. Вы сможете увидеть его, только пройдя процедуру распознавания лица. Это поможет избежать утечки данных и защитить свою конфиденциальность, если рядом с вами кто-то есть или ваше устройство находится в чужих руках.

1 Выберите **Настройки** > **Биометрические данные и пароли** > **Распознавание лица**, введите пароль экрана блокировки, чтобы открыть раздел **Распознавание лица**, и включите параметр **Отображение уведомлений**.

2 Нажмите **Разблокировать** и выберите способ разблокировки **Открыть рабочий экран после разблокировки**.

Чтобы удалить данные лица, выключите параметр **Отображение уведомлений**. Когда пароль экрана блокировки будет принят, включите параметр **Показывать, но скрыть контент**: теперь содержимое уведомлений не будет отображаться на экране блокировки.

Распознавание лица в маске

Используйте функцию распознавания лица, чтобы разблокировать телефон еще быстрее, даже при надетой маске.

1. Перейдите в раздел **Настройки** > **Биометрические данные и пароли** > **Распознавание лица** и введите пароль экрана блокировки.
2. Нажмите **Распознавание лица в маске** > **НАЧАТЬ**, поверните телефон к себе, а затем следуйте инструкциям на экране, чтобы зарегистрировать идентификатор вашего лица.

Выключение распознавания данных лица или их удаление

На экране **Распознавание лица** вы можете выполнить следующие действия.

- Выключить использование данных лица для определенных функций. Выключить функции **Разблокировать** или **Доступ к заблокированным приложениям**. Это действие не приводит к удалению данных лица.
- Удалить данные лица. Нажмите **Удалить данные лица** и удалите данные лица, следуя инструкциям на экране.

Отпечаток пальца пользователя

Вы можете использовать свой отпечаток пальца для разблокировки экрана, автоматического ввода номеров и паролей или доступа к персональным данным, например к Блокировке приложений.

Добавление отпечатка пальца в экран

1. Перейдите в **Настройки** > **Биометрические данные и пароли** > **Отпечаток пальца**. Следуйте подсказкам на экране, чтобы установить или ввести пароль экрана блокировки.
2. Нажмите **Новый отпечаток пальца** > **Регистрация отпечатка пальца**. Зарегистрируйте свой отпечаток пальца.
3. Поместите палец на датчик отпечатка, встроенный в экран. Нажимайте на него, пока телефон не завибрирует, и отпустите. Продолжайте нажимать на датчик пальцем под разными углами до завершения регистрации.
4. Затем нажмите **OK**.

Как только экран будет заблокирован, поднимите ваш телефон. На экране появится область встроенного датчика отпечатка пальцев. Нажмите на эту область зарегистрированным пальцем, чтобы разблокировать экран.

Изменение имени или удаление отпечатка пальца

1. Перейдите в меню **Настройки** > **Биометрические данные и пароли** > **Отпечаток пальца** и введите пароль разблокировки экрана.
2. Нажмите на сохраненный отпечаток пальца в разделе **Список отпечатков пальцев**, чтобы изменить его имя или удалить его.

Идентификация отпечатка пальца

Идентификация отпечатка пальца позволяет системе сопоставить ваши отпечатки с зарегистрированными отпечатками.

1. Перейдите в меню **Настройки** > **Биометрические данные и пароли** > **Отпечаток пальца** и введите пароль разблокировки экрана.
2. В разделе **Список отпечатков пальцев** нажмите **Идентификация отпечатка пальца**.
3. Нажмите на датчик отпечатков пальцев для подтверждения отпечатка. Соответствующий отпечаток будет выделен цветом.

Доступ к Личному с помощью отпечатка пальца

1. Выберите **Настройки** > **Биометрические данные и пароли** > **Отпечаток пальца** и введите пароль экрана блокировки.
2. Переключите значок на **Доступ в Личное** и следуйте инструкциям на экране, чтобы привязать отпечаток пальца к Личному.

После этого перейдите в **Файлы** > **Обзор**, нажмите **Личное**, а потом используйте отпечаток пальца, чтобы получить к нему доступ.

Использование отпечатка пальца для доступа к заблокированным приложениям

1. Перейдите в меню **Настройки** > **Биометрические данные и пароли** > **Отпечаток пальца** и введите пароль разблокировки экрана.
2. Переместите переключатель напротив функции **Доступ к заблокированным приложениям** и привяжите ваш отпечаток к заблокированным приложениям, следуя инструкциям на экране.

Теперь вы можете открывать заблокированные приложения на рабочем экране, отсканировав отпечаток пальца.

Оплата с помощью распознавания отпечатка пальца

Вы можете использовать отпечаток пальца, чтобы подтверждать платежи в платежных приложениях.

Войдите в платежное приложение и следуйте инструкциям на экране, чтобы включить данную функцию.

Пароль разблокировки экрана

В качестве пароля разблокировки экрана вы можете задать числовой пароль, смешанный пароль или графический ключ.

Настройка пароля разблокировки экрана

1. Перейдите в раздел **Настройки** > **Биометрические данные и пароли** и нажмите **Пароль экрана блокировки**.
2. Введите пароль, состоящий из 6 цифр.

3 Вы также можете нажать **Изменение способа разблокировки**, выбрать тип пароля и ввести новый пароль, следуя инструкциям на экране.

Смена пароля экрана блокировки

1 Перейдите в **Настройки** > **Биометрические данные и пароли**, нажмите **Изменение пароля разблокировки экрана**.

2 Введите текущий пароль экрана блокировки.

3 Введите новый пароль или нажмите **Изменение способа разблокировки**, чтобы выбрать и ввести новый пароль.

Отключение пароля экрана блокировки

Перейдите в **Настройки** > **Биометрические данные и пароли** и нажмите **Выключение пароля разблокировки экрана**.

Включение блокировки

Ваш телефон можно разблокировать множеством способов. В некоторых случаях (например, если вы спите в общественном транспорте) пароль для разблокировки будет безопаснее других способов. При включенном режиме блокировки вы сможете разблокировать свой телефон, только введя пароль экрана блокировки. Другие методы разблокировки будут временно отключены.

Для использования этой функции вы должны установить пароль экрана блокировки.

1 Перейдите в **Настройки** > **Биометрические данные и пароли** > **Настройки блокировки экрана** и включите опцию**Отображение опции блокировки**.

2 Нажмите и удерживайте кнопку питания, пока на экране не появится опция **Блокировка**.

3 Нажмите опцию **Блокировка** и следуйте инструкциям на экране для включения режима блокировки. После включения режима блокировки вы можете разблокировать устройство, введя пароль экрана блокировки.

4 Режим блокировки автоматически выключается, когда вы разблокируете свое устройство. Вы можете использовать другие способы разблокировки как обычно при следующей разблокировке устройства.
Если вам нужно снова включить режим блокировки, нажмите и удерживайте кнопку питания и снова нажмите опцию **Блокировка**.

Приложение

Просмотр и изменение настроек приложений

Перейдите в раздел **Настройки** > **Приложения** > **Управление приложениями** и выберите приложение. Вы можете принудительно остановить работу приложения, удалить приложение, просмотреть и изменить права приложения, настроить режим уведомлений и др.

Некоторые приложения нельзя удалить.

Включение функции «Приложение-клон»

Одновременное использование двух разных аккаунтов WhatsApp и Facebook поможет разграничить работу и личную жизнь.

Не все приложения поддерживают функцию «**Приложение-клон**».

Если на телефоне активирована функция PrivateSpace или добавлено несколько пользователей, функция «Приложение-клон» будет доступна только в разделе MainSpace или только для владельца устройства.

Выберите **Настройки** > **Приложения** > **Приложение-клон** и включите переключатель приложения. Клон приложения появится на рабочем экране.

Батарея

Управление энергопотреблением

На экране **Батарея** вы можете проверить приблизительное оставшееся время работы батареи и включить режим энергосбережения для экономии заряда.

Включение режима энергосбережения

Если на вашем устройстве включен **Энергосбережение** и уровень заряда батареи выше 10%, то некоторые функции будут выключены, работа приложений в фоновом режиме будет прекращена, а визуальные эффекты будут уменьшены, чтобы снизить уровень энергопотребления. Когда уровень заряда батареи ниже или равен 10%, то будут использованы строгие меры по энергосбережению, чтобы обеспечить более длительное время работы устройства. Рекомендуется включать **Энергосбережение** , когда уровень заряда батареи ниже или равен 20%.

Чтобы включить режим, перейдите в раздел **Настройки** > **Батарея** (или **Диспетчер системы** > **Батарея**) и включите **Режим использования батареи** > **Энергосбережение**.

После этого в строке состояния отобразится значок .

Включение функции Ультра

Если **Ультра** будет включен, экран перейдет в **Темный режим**. При этом будет выключено большинство функций и приложений, которые могут потреблять заряд батареи или ограничивать производительность телефона, сохранятся только такие основные функции, такие как «Вызовы» и «Сообщения», что позволит продлить время автономной работы. Вы также можете добавлять часто используемые приложения для экстренных ситуаций.

Чтобы включить **Ультра**, воспользуйтесь следующими способами:

- Выберите **Настройки** > **Батарея** (или **Диспетчер системы** > **Батарея**) и включите **Режим использования батареи** > **Ультра**.
- Когда заряд батареи станет ниже 10%, на баннере уведомлений в верхней части экрана нажмите **Ультра**.

Чтобы выйти из функции **Ультра**, в функции **Ультра** в правом верхнем углу нажмите **Выход**.

Оптимизация работы батареи

Оптимизация работы батареи: система предоставит комплексные рекомендации для экономии заряда батареи на основе ваших привычек и частоты использования. Оптимизируйте расход заряда батареи одним нажатием, чтобы продлить время работы устройства.

Оптимизацию можно выполнить следующими способами:

- **Оптимизация вручную.**

  1. Выберите **Настройки** > **Батарея** > **Оптимизация работы батареи** (или **Диспетчер системы** > **Батарея** > **Оптимизация работы батареи**).
  2. Подтвердите, выбрав **Функции, быстро разряжающие батарею** и **Редко используемые функции**, затем выберите нужные предложения по оптимизации в разделе **Советы по энергосбережению** на основе фактической ситуации и нажмите **Оптимизировать**.

Включение Производительного режима

Производительный режим изменяет настройки энергопотребления на вашем телефоне, чтобы максимально повысить производительность устройства. При этом батарея разряжается быстрее, особенно если используются приложения, требовательные к графике.

Зарядите устройство, а затем перейдите в **Настройки** > **Батарея** (или в **Диспетчер системы** > **Батарея**) и включите **Режим использования батареи** > **Производительный**.

После этого в строке состояния появится значок .

Настройка параметров батареи

Вы можете настроить параметры батареи, в том числе отображение в строке состояния оставшегося заряда батареи в процентах или прерывание подключения к Интернету при выключенном экране.

Уровень заряда батареи в строке состояния

Перейдите в раздел **Настройки** > **Батарея** (или **Диспетчер системы** > **Батарея**), нажмите **Процент заряда** и выберите способ отображения оставшегося заряда батареи в процентах: внутри значка в строке состояния или рядом со значком в строке состояния.

Подключение к Интернету в спящем режиме

Если вы хотите, чтобы ваше устройство продолжало получать сообщения и загружать данные, находясь в спящем режиме, вы можете задать соответствующие настройки. Обратите внимание, что это может повысить энергопотребление.

На экране **Батарея** нажмите **Другие настройки батареи**, чтобы включить или выключить функцию **Подключение к сети, когда устройство в спящем режиме**.

Умная зарядка

Функция умной зарядки интеллектуально управляет процессом зарядки на основе ваших привычек. Функция позволяет снизить уровень износа батареи и продлить срок ее службы, сокращая время, при котором телефон, подключенный к зарядному устройству, находится в состоянии полной зарядки. Рекомендуется не выключать эту функцию.

Например, если вы привыкли заряжать ваш телефон ночью или длительный период времени, Умная зарядка поставит на паузу процесс, когда батарея достигнет определенного уровня заряда. Перед тем как вы встанете утром, функция возобновит процесс, и ваш телефон будет заряжаться, пока не достигнет 100%. Это позволяет сократить время, которое телефон проводит полностью заряженным, что обеспечивает снижение уровня износа батареи и продление срока ее службы.

Данные о ваших привычках в зарядке устройства будут использованы только на вашем устройстве и не будет сохраняться или выгружаться в облако.

Чтобы включить эту функцию, перейдите в **Настройки** > **Батарея** > **Другие настройки батареи** и включите функцию **Умная зарядка**.

Умная емкость батареи

Функция Умная емкость батареи интеллектуально управляет максимально доступным объемом батареи на основе текущего ее состояния с целью снизить уровень износа и продлить срок службы батареи. Рекомендуется не выключать эту функцию.

Чтобы включить эту функцию, перейдите в **Настройки** > **Батарея** > **Другие настройки батареи** и включите функцию **Умная емкость батареи**.

Память

Состояние памяти

Перейдите в раздел **Настройки** > **Память**, чтобы проверить состояние памяти и при необходимости оптимизировать память.

Освобождение памяти на телефоне

Функция **Очистка памяти** приложения **Диспетчер системы** сканирует память на наличие избыточных и больших файлов. Например, она находит файлы, оставшиеся от удаленных приложений, ненужные установочные пакеты и данные, а также предлагает рекомендации по очистке, чтобы освободить место на устройстве.

1 Откройте приложение **Диспетчер системы** и нажмите **Очистка памяти**.

2 После завершения сканирования нажмите **Очистка** или **Очистить** рядом с элементом, который нужно удалить, а затем следуйте инструкциям по удалению ненужных файлов.

Проведите вниз от верхней части экрана, и планшет начнет повторно сканировать память.

Удаление повторяющихся файлов

Приложение **Диспетчер системы** может определять повторяющиеся файлы на вашем устройстве.

На экране **Очистка памяти** нажмите **Повторяющиеся файлы (группы)**, затем выберите ненужные файлы для удаления.

Безопасность

Использование функции Хранилище паролей

Хранилище паролей сохраняет имена пользователя и пароли и автоматически заполняет их при каждом входе в приложение. Ваши личные данные будут зашифрованы на аппаратном уровне и сохранены исключительно на устройстве. У компании Honor не будет доступа к вашим данным. Они не подлежат выгрузке в сеть или на сервер.

- Перед использованием функции Хранилище паролей настройте пароль разблокировки экрана на устройстве.
- Хранилище паролей совместимо не со всеми приложениями.

Автозаполнение имен пользователя и паролей

1 Перейдите в раздел **Настройки** > **Безопасность и конфиденциальность** > **Защита устройства и данных** > **Пароль и ключ доступа** > **Хранилище паролей**и включите **Автоматически сохранять и вводить имена пользователя и пароли**.

2 Введите имя пользователя и пароль при первом входе в приложение. Во время входа в систему телефон напомнит вам о сохранении.

- Если вы хотите сохранить имя пользователя и пароль только на устройстве, нажмите во всплывающем окне **Сохранить только на устройстве**.

- Если вы хотите синхронизировать свое имя пользователя и пароль с другими устройствами, на которых выполнен вход в тот же Аккаунт Honor, перейдите в раздел **Настройки** > **Безопасность и конфиденциальность** > **Защита устройства и данных** > **Пароль и ключ доступа** > **Хранилище паролей**, нажмите **Синхронизировать данные Хранилища паролей** или нажмите **Синхронизировать с другими устройствами** во всплывающем окне, чтобы сохранить пароль.

3 При повторном входе в аккаунт пройдите аутентификацию на заблокированном экране: имя пользователя и пароль появятся в соответствующих полях.

Благодаря службе **Device Clone** данные в хранилище паролей могут быть переданы на новыйтелефон Honor при смене устройства. Вы сможете быстро войти на новый телефон.

Просмотр и удаление сохраненных аккаунтов и паролей

Вы можете в любое время просматривать и удалять аккаунты и пароли, сохраненные в Хранилище паролей.

Перейдите в раздел **Настройки** > **Безопасность и конфиденциальность** > **Защита устройства и данных** > **Пароль и ключ доступа** > **Хранилище паролей** > **АККАУНТЫ**, чтобы просмотреть или удалить сохраненные аккаунты и пароли.

Выключение Хранилища паролей

Выберите **Настройки** > **Безопасность и конфиденциальность** > **Защита устройства и данных** > **Пароль и ключ доступа** > **Хранилище паролей** и выключите параметр **Автоматически сохранять и вводить имена пользователя и пароли**.

Parallel Space

Parallel Space – это отдельное безопасное пространство, которое предназначено для защиты данных на вашем телефоне. Оно не зависит от MainSpace и может использоваться одновременно с ним. Вы можете хранить важные данные и приложения в **Parallel Space**, чтобы повысить уровень их безопасности и защищенности.

Как включить Parallel Space

1 Выберите**Настройки** > **Безопасность и конфиденциальность** > **Защита устройства и данных** > **Parallel Space** и нажмите **Включить**.

2 Включив эту функцию, задайте или введите пароль и контрольный вопрос, а затем создайте **Parallel Space**. На рабочем экране появится значок **Parallel Space**.

Перетаскивание файлов в пространство Parallel Space и из него

Сначала перейдите в раздел **Parallel Space**, а затем:

- Нажмите **Добавить файлы**, чтобы перенести важные данные, такие как изображения, видео, аудио и документы, в пространство **Parallel Space**.
- Нажмите **Убрать файлы**, чтобы перенести важные данные, такие как изображения, видео, аудио и документы, из пространства **Parallel Space**.

Вы также можете перетащить файлы из пространства MainSpace в пространство **Parallel Space** в режиме нескольких окон или плавающего окна.

Управление приложениями в пространстве Parallel Space

Вы можете добавлять приложения в пространство **Parallel Space**. Вы также можете использовать одно и то же приложение в пространстве MainSpace и **Parallel Space** под разными аккаунтами: тогда приложение будет выполняться в MainSpace независимо от приложения в **Parallel Space**.

Добавление приложения в пространство **Parallel Space**:

Перейдите в раздел **Parallel Space** и нажмите **Добавить приложение**, а затем следуйте указаниям, чтобы добавить приложения из пространства MainSpace в пространство **Parallel Space**.

Удаление приложения из пространства **Parallel Space**:

Перейдите в раздел **Parallel Space**, нажмите и удерживайте приложение, а затем нажмите **Удалить**. Удаление приложения из пространства **Parallel Space** не повлияет на использование этого приложения в пространстве MainSpace.

Одновременное использование приложений в двух пространствах

Благодаря **Parallel Space** вы сможете одновременно использовать приложения в пространствах MainSpace и **Parallel Space** на одном экране. Эти два пространства будут функционировать независимо друг от друга. Например, вы можете работать с файлами на одной половине экрана и просматривать короткие видео на другой половине или играть в одну и ту же игру на обеих половинах экрана.

1. Откройте домашнюю страницу **Parallel Space**.
2. Проведите пальцами от длинных краев экрана в центр и подождите, пока не появится **Боковая панель Magic**. Затем нажмите и перетащите приложение на экран, чтобы перейти в режим нескольких окон.
3. Откройте приложение в пространстве **Parallel Space**.
4. На другой половине экрана в пространстве MainSpace откройте то же или другое приложение как и в пространстве **Parallel Space**.

- Эта функция доступна только для тех приложений, которые поддерживают режим нескольких окон.
- Если приложение поддерживает горизонтальную ориентацию, то при одновременном запуске двух пространств это приложение автоматически перейдет в горизонтальный режим нескольких окон.
- При одновременном запуске двух игр в режиме нескольких окон будет потребляться больше системных ресурсов, что может привести к зависанию и нагреванию устройства.

Распознавание мошенничества с AI

Благодаря функции «Распознавание дипфейков с AI» система может мгновенно определить, использует ли собеседник технологию создания дипфейков с AI, чтобы выдать себя за другое лицо во время видеовызовов или конференций, обеспечивая безопасность вашего общения.

Выберите **Настройки** > **Безопасность и конфиденциальность** > **Защита устройства и данных** > **Распознавание дипфейков и клонирования голоса с AI** и включите **Распознавание дипфейков и клонирования голоса с AI**.

Обнаружение мошенничества во время видеовызовов

Обнаружение дипфейков доступно во время видеовызовов или конференций следующими способами:

- Нажмите в капсуле **Начать обнаружение**. Система оповестит вас после обнаружения. Следуйте инструкциям на экране для последующих действий.
- Проведите пальцем от края экрана к центру и удерживайте его, чтобы открыть **Боковая панель Magic**, нажмите **Распознавание дипфейков и клонирования голоса с AI**, а затем следуйте инструкциям на экране для выполнения действий.

Настройка PIN-кода SIM-карты

PIN-код — идентификационный код, который используется для блокировки SIM-карты. После настройки PIN-кода вам придется вводить его каждый раз после включения устройства или после установки SIM-карты в другое устройство для разблокировки SIM-карты.

Если вы ввели неверный PIN-код и превысили максимально допустимое число попыток, вам будет необходимо ввести PUK-код и сбросить PIN-код. Если ввести невереный PUK-код определенное количество раз, SIM-карта будет заблокирована.

PIN-код и PUK-код SIM-карты предоставляются оператором. Количество цифр и максимальное количество попыток ввода PIN-кода и PUK-кода зависят от оператора.

1 Перейдите в раздел **Настройки** > **Безопасность и конфиденциальность** > **Другие функции конфиденциальности и безопасности** > **Настройка блокировки SIM-карты**, чтобы открыть экран настроек блокировки SIM-карты.

2 Включите функцию **Блокировка SIM-карты**, введите PIN-код, затем нажмите **OK**.

Чтобы изменить PIN-код, выберите опцию **Смена PIN-кода SIM-карты** и выполните действия, следуя инструкциям.

Блокировка важных приложений для защиты конфиденциальности

Вы можете заблокировать приложения, содержащие конфиденциальную информацию, например, мессенджеры или платежные приложения, чтобы защитить их от несанкционированного доступа.

Включение блокировки приложений

Перейдите в раздел **Настройки** > **Безопасность и конфиденциальность** > **Защита устройства и данных** > **Блокировка приложений** > **Включить**, следуйте инструкциям на экране и задайте пароль блокировки приложений и выберите приложения, которые хотите заблокировать.

Если на вашем устройстве настроена разблокировка распознаванием лица или по отпечатку пальца, вы можете привязать данные лица или отпечатка пальца к функции блокировки приложений, следуя инструкциям на экране.

Эта функция может отличаться в зависимости от устройства.

Изменение пароля и секретных вопросов блокировки приложений

Войдите на экран настроек функции **Блокировка приложений**, перейдите в раздел  > **Тип пароля**, затем выберите в качестве пароля блокировки приложений **Пароль экрана блокировки** или **Пользовательский PIN-код**.

При выборе опции **Пользовательский PIN-код** вы можете задать новый пароль и секретные вопросы.

Выключение блокировки приложений

На экране настроек функции **Блокировка приложений** вы можете выполнить следующие действия.

- Выключение блокировки приложений. В списке заблокированных приложений переместите выключатель напротив приложений, для которых вы хотите отменить блокировку.
- Сброс блокировки приложений. Перейдите в раздел  > **Выключить Блокировку приложений** > **ВЫКЛЮЧИТЬ**. Это действие отменит блокировку всех приложений и сбросит все настройки функции.

Конфиденциальность

Использование служб определения местоположения

Для повышения качества предоставляемых служб некоторым приложениям требуется доступ к вашим геоданным. Вы можете включить или выключить службы определения местоположения, а также предоставить или запретить доступ к геоданным конкретным приложениям.

Включение и выключение служб определения местоположения

Вы можете включать и выключать службы определения местоположения следующими способами:

- Проведите вниз из правой верхней части экрана, чтобы открыть Центр управления, а затем включите или выключите .
- Либо выберите**Настройки** > **Данные о местоположении**, а затем включите или выключите параметр **Использовать местоположение**.

Если службы определения местоположения выключены, всем приложениям и службам на телефоне будет запрещено собирать и использовать данные о местоположении, за исключением некоторых встроенных приложений. Когда этим приложениям или службам потребуются данные о местоположении, на телефоне появится предложение снова включить службы определения местоположения.

Увеличьте точность служб определения местоположения

Вы можете помочь в улучшении точности служб определения местоположения на телефоне, разрешив приложениям и службам выполнять поиск сетей Wi-Fi и Bluetooth-устройств поблизости или предоставить доступ к дополнительным данным для Глобальная навигационная спутниковая система.

Доступность функции зависит от устройства.

Перейдите в раздел **Настройки** > **Данные о местоположении** > **Дополнительные настройки**, а затем включите нужные опции.

Предоставление и запрет доступа приложений к геоданным

Вы можете предоставить или запретить доступ к геоданным конкретным приложениям один раз или на постоянной основе.

1. Перейдите в раздел **Настройки** > **Приложения** > **Диспетчер прав**, нажмите **Геоданные** и проверьте, у каких приложений есть право доступа к геоданным.
2. Нажмите на приложение, настройки которого вы хотите изменить, и следуйте инструкциям на экране, чтобы предоставить право доступа или запретить доступ.

Управление правами

Для предоставления соответствующих услуг приложения могут требовать определенных прав, таких как право на использование данных о местоположении.

Но некоторые приложения могут получать лишние права, что создает потенциальные риски для конфиденциальности и безопасности вашей информации. Вы можете просматривать права, предоставленные каждому приложению, и отклонять те из них, которые считаете лишними.

Просмотр журналов доступа к конфиденциальным данным

По мере необходимости вы можете просматривать журналы доступа к конфиденциальным данным и управлять этими журналами, чтобы удалять необоснованно полученные права для оптимизации обслуживания.

На экране **Диспетчер прав** выберите право, чтобы включить или выключить его.

Управление правом доступа к местоположению

После предоставления приложению права доступа к данным о местоположении, оно может получать информацию о местоположении в любое время. Например, если приложению карт дать право на доступ к данным о местоположении, оно сможет предоставлять вам службы определения местоположения и навигации. Если вам не нужны эти службы, вы можете отозвать это право в любое время.

1 Выберите **Настройки** > **Приложения** > **Диспетчер прав**.

2 На экране **Диспетчер прав** нажмите **Геоданные**, нажмите на значок соответствующего приложения, а затем выберите одно из прав доступа.

Создание PrivateSpace для личных данных

Создайте на телефоне пространство PrivateSpace, полностью отделенное от MainSpace (исходного пространства), и задайте для него вход только по отпечатку пальца или паролю.

Не все устройства поддерживают функции датчика отпечатков пальцев.

В PrivateSpace можно перемещать личные фотографии, видео и другие файлы — это предотвратит несанкционированный доступ к ним. Кроме того, в PrivateSpace можно перемещать платежные и игровые приложения, чтобы ими не мог воспользоваться ребенок.

Включение пространства PrivateSpace и вход в него

1 Чтобы создать PrivateSpace, выберите **Настройки** > **Безопасность и конфиденциальность** > **Защита устройства и данных** > **PrivateSpace** > **Включить** и выполните показываемые на экране инструкции.

2 Войти в PrivateSpace можно одним из следующих способов.

- С экрана блокировки: войдите в PrivateSpace с помощью соответствующего отпечатка пальца или пароля.
- Из MainSpace: выберите **Настройки** > **Безопасность и конфиденциальность** > **Защита устройства и данных** > **PrivateSpace** и коснитесь **Включить**.

Если телефон перезагружается, перейти в PrivateSpace можно только после ввода пароля для входа в MainSpace.

Настройки входа в PrivateSpace

Вы можете скрыть опцию входа в PrivateSpace через меню настроек MainSpace. В этом случае вход в PrivateSpace можно выполнить только с помощью пароля или отпечатка пальца, привязанного к PrivateSpace.

- Чтобы скрыть вход в PrivateSpace, выполните следующие действия. В PrivateSpace перейдите в раздел **Настройки** > **Безопасность и конфиденциальность** > **Защита устройства и данных** > **PrivateSpace** и включите функцию **Скрытие PrivateSpace**.

Передача файлов между MainSpace и PrivateSpace

1. В PrivateSpace перейдите в раздел **Настройки** > **Безопасность и конфиденциальность** > **Защита устройства и данных** > **PrivateSpace**, затем нажмите **Из MainSpace в PrivateSpace** или **Из PrivateSpace в MainSpace**.
2. Выберите файлы для передачи (например, фото, видео, аудио), нажмите **Переместить** и следуйте инструкциям на экране, чтобы выполнить передачу фалов.

В принимающей области перейдите в раздел **Галерея** > **Альбомы** > **Другое** > **SharedImages** или **Галерея** > **Альбомы** > **Другое** > **SharedVideos**, чтобы посмотреть фото и видео.

Сброс пароля PrivateSpace

При создании пароля PrivateSpace можно задать секретный вопрос, который поможет сбросить пароль, если вы его забудете.

1. В PrivateSpace перейдите в **Настройки** > **Безопасность и конфиденциальность** > **Защита устройства и данных** > **PrivateSpace** и нажмите опцию **Сброс пароля**.
2. Следуйте инструкциям на экране для завершения подтверждения, выберите секретный вопрос и нажмите **Завершить**.
3. В MainSpace перейдите в **Настройки** > **Безопасность и конфиденциальность** > **Защита устройства и данных** > **PrivateSpace** и нажмите ⋮ > **Сброс пароля**. Выполните показываемые на экране инструкции для подтверждения и сбросьте пароль PrivateSpace.

Перенос данных PrivateSpace на новое устройство

Вы можете быстро и удобно переносить данные, хранящиеся в PrivateSpace (например, контакты, фото и другие файлы), со старого устройства на новое.

1. Создайте PrivateSpace на новом устройстве. Войдите в созданный PrivateSpace, перейдите в раздел **Настройки** > **Безопасность и конфиденциальность** > **Защита устройства и данных** > **PrivateSpace** > **Device Clone**, затем выберите **Это новое устройство**.

2 Войдите в PrivateSpace на старом устройстве, перейдите в раздел **Настройки** > **Безопасность и конфиденциальность** > **Защита устройства и данных** > **PrivateSpace** > **Device Clone**, затем выберите опцию **Это старое устройство**.

3 Следуйте инструкциям на экране. Отсканируйте QR-код или установите соединение между старым и новым устройством вручную.

4 На старом устройстве выберите данные, которые вы хотите перенести. Вы можете прервать процесс переноса и возобновить его позже, повторно установив соединение между старым и новым устройством.

Удаление PrivateSpace

При удалении пространства PrivateSpace все хранимые в нем приложения и данные удаляются без возможности восстановления. Будьте осторожны с этой операцией.

Удалить PrivateSpace можно одним из следующих способов.

- В MainSpace перейдите в **Настройки** > **Безопасность и конфиденциальность** > **Защита устройства и данных** > **PrivateSpace** и нажмите ⋮ > **Остановка и удаление PrivateSpace**.
- В PrivateSpace перейдите в **Настройки** > **Безопасность и конфиденциальность** > **Защита устройства и данных** > **PrivateSpace**, и нажмите **Удалить**.

Специальные возможности

Плановое включение и выключение

Функция **Включение/отключение по расписанию** позволяет настроить время автоматического включения и выключения устройства для экономии энергии и спокойного отдыха.

1 Перейдите в раздел **Настройки** > **Специальные возможности** > **Включение/отключение по расписанию** и включите функцию **Включение/отключение по расписанию**.

2 Настройте время включения и выключения устройства, а также цикл повторов. Устройство будет автоматически выключаться и включаться в заданное время.

Чтобы прекратить использование функции **Включение/отключение по расписанию**, выключите ее.

Управление устройством одной рукой

Вы можете перейти в режим миниокна и управлять устройством одной рукой.

1 Перейдите в раздел **Настройки** > **Специальные возможности** > **Управление одной рукой** и включите режим **Управление одной рукой**.

2 Вы можете активировать режим **Управление одной рукой** одним из следующих способов.

- Если вы используете функцию **Жесты**, проведите вдоль нижнего края экрана и не убирайте палец.
- Если вы используете функцию **Три кнопки**, проведите вдоль нижнего края экрана.

3 Нажмите на любую область за пределами миниокна, чтобы завершить его использование.

Режим Управление одной рукой не будет работать, если на вашем устройстве включены Жесты увеличения.

Специальные возможности при использовании телефона

Благодаря специальным возможностям с телефоном сможет легко и комфортно работать любой пользователь, включая пользователей с ограниченными возможностями. Специальные возможности включают в себя следующие категории:

- **Чтение**: помогает слабовидящим и незрячим пользователям работать с телефоном. Примеры функций: **Коррекция цвета**.
- **Звук**: помогает слабослышащим и неслышащим пользователям работать с телефоном. Примеры функций: **Надписи**, **Вспышка для оповещений**.
- **КОНТРОЛЬ ВЗАИМОДЕЙСТВИЯ**: помогает пользователям с ограниченной функциональностью рук или когнитивными расстройствами работать с телефоном. Примеры функций: **Значок Спец. возможности**, **Чтобы завершить вызов, нажмите кнопку питания**.

Выберите **Настройки** > **Специальные возможности** > **Специальные возможности**, чтобы посмотреть, какие специальные возможности поддерживает этот телефон. Чтобы сбросить текущие настройки специальных возможностей, в интерфейсе настроек **Специальные возможности** нажмите ⋮ > **Сброс настроек**.

Настройка функции Синтез речи (TTS)

Функция **Синтез речи** (TTS) позволяет вслух читать текст на телефоне. Она может использоваться совместно с функцией **TalkBack**.

Выберите **Настройки** > **Специальные возможности** > **Специальные возможности** > **Синтез речи**. Вам будут доступны следующие возможности:

- **Настройка механизма.** В разделе **Система по умолчанию** нажмите на значок ⓘ: помимо названия механизма вы также можете настроить язык и другие параметры.
- **Настройка функции «Скорость речи».** Проведите по панели управления функции «**Скорость речи**», чтобы настроить скорость чтения.
- **Настройка функции «Тон».** Проведите по панели управления функции «**Тон**», чтобы настроить высоту тона чтения.
- **Сбросить скорость речи.** Нажмите **Сбросить скорость речи**, чтобы восстановить скорость произношения текста по умолчанию.

- **Сбросить настройки тона.** Нажмите **Сбросить настройки тона**, чтобы восстановить тон чтения текста по умолчанию.
- В процессе настройки вы в любое время можете нажать **Образец**, чтобы проверить, удовлетворяют ли вас текущие значения голоса.

Жесты для увеличения

Включив функцию **Жесты для увеличения**, вы сможете увеличивать отдельные области экрана, например, чтобы прочитать мелкий текст.

Выберите **Настройки** > **Специальные возможности** > **Специальные возможности** > **Жесты для увеличения** и включите параметр **Жесты для увеличения**. Вам будут доступны следующие возможности:

- **Увеличение области:** три раза быстро нажмите на экран одним пальцем, чтобы увеличить область, которую нажали. Снова трижды нажмите на экран, чтобы вернуться к предыдущему виду.
- **Панорамирование экрана:** в режиме увеличения области перетащите контент по экрану двумя пальцами.
- **Изменение степени увеличения:** в режиме увеличения области сведите или разведите два пальца на экране.
- **Временное увеличение:** три раза быстро нажмите на экран одним пальцем и задержите палец (то есть нажмите два раза быстро, а затем один раз с удержанием). Область касания на время увеличится. Вы можете перетащить палец, чтобы просмотреть любую область экрана, а затем отпустить палец, чтобы вернуться к предыдущему виду.

- Если эта функция будет включена, **Управление одной рукой** автоматически выключится.
- После включения этой функции скорость отклика таких приложений, как **Телефон** и **Калькулятор**, может снизиться. Действуйте, исходя из фактической работы приложений.
- Если вы играете в игры или используете приложения, в которых делаете множество идущих подряд нажатий на телефоне, рекомендуем включать эту функцию с осторожностью, чтобы избежать конфликтов между функцией **Жесты для увеличения** и действиями в приложении.

Включение функции Крупный указатель мыши

Если к телефону подключена мышь, ее указатель увеличится, что сделает навигацию более удобной.

Перейдите в раздел **Настройки** > **Специальные возможности** > **Специальные возможности** > **Крупный указатель мыши** и сдвиньте ползунок, чтобы настроить **Размер указателя**.

Если мышь к вашему телефону не подключена, включение этой функции не будет иметь эффекта.

Коррекция цвета

Корректировки настроек отображения цвета на телефоне упростят работу с устройством для пользователей с недостатком цветового зрения.

Нажмите **Настройки** > **Специальные возможности** > **Специальные возможности** > **Коррекция цвета**, включите параметр **Коррекция цвета**, а затем выберите подходящий для вас режим отображения цвета.

Включение функции «Инверсия цветов»

Реверсия цветов на экране позволит пользователям с нарушениями зрения лучше различать содержимое экрана и читать.

Выберите **Настройки** > **Специальные возможности** > **Специальные возможности** и включите параметр **Инверсия цветов**.

- Включение этой функции может снизить производительность.

Включение функции «Высококонтрастный текст»

Затемнение цвета шрифта и его контраст с фоном поможет пользователям с нарушениями зрения видеть более четко.

Выберите **Настройки** > **Специальные возможности** > **Специальные возможности** и включите параметр **Высококонтрастный текст**.

- Если параметр **Высококонтрастный текст** будет включен, активируется режим **Светлый** и выключится параметр **Автопереключение**.

Подключение функции «Слуховой аппарат»

Сначала нужно включить параметр **Bluetooth**, а затем подключить **Слуховой аппарат**.

1. Выберите **Настройки** > **Специальные возможности** > **Специальные возможности** > **Слуховой аппарат** и включите параметр **Bluetooth**.
2. В разделе **Доступные устройства** выберите **Слуховой аппарат**, который нужно сопрячь, и выполните сопряжение, следуя инструкциям на экране.
3. Вы также можете выбрать **Настройки** > **Bluetooth** > **Доступные устройства** и найти устройство со значком для сопряжения.

- Убедитесь, что **Слуховой аппарат** имеет достаточный заряд батареи и находится в пределах диапазона **Bluetooth** (то есть примерно 10 метров).

Включение функции «Монофонический звук»

Функция **Монофонический звук** предназначена для пользователей с односторонним нарушением слуха. Если этот параметр включен, аудиоканалы во время

воспроизведения будут объединены, чтобы обеспечить более четкое и сфокусированное восприятие звука.

Выберите **Настройки** > **Специальные возможности** > **Специальные возможности** и включите параметр **Монофонический звук**.

Настройка функции «Баланс аудио»

Вы можете настроить баланс **Монофонический звук**, чтобы увеличить громкость звука для левого или правого канала.

Выберите **Настройки** > **Специальные возможности** > **Специальные возможности** и проведите по блоку управления в разделе **Баланс аудио**, чтобы скорректировать направление звука. Например, у вас хуже слышит левое ухо, проведите по блоку управления влево.

Включение функции «Надписи»

Включив функцию **Надписи**, вы преобразуете аудио разговора в текст, что позволит пользователям с нарушениями слуха понимать содержание разговора.

Выберите **Настройки** > **Специальные возможности** > **Специальные возможности** > **Надписи** и включите параметр **Надписи**. Далее вы сможете настроить параметры **Язык**, **Размер шрифта** и **Стиль надписей** нужным вам образом.

Вспышка для оповещений

Когда поступает входящий вызов, вы получаете уведомление или срабатывает будильник, камера и экран будут мигать, чтобы вы не пропустили важные события.

Выберите **Настройки** > **Специальные возможности** > **Специальные возможности** > **Вспышка для оповещений**. Вам будут доступны следующие возможности:

- Включение функции **Вспышка камеры**.
- Включение функции **Мигание экрана** и настройка мигающего цвета.

Настройка функции «Значок Спец. возможности»

Вы можете настроить кнопки громкости так, чтобы быстро запускать функцию или службу специальных возможностей.

1. Выберите **Настройки** > **Специальные возможности** > **Специальные возможности** > **Значок Спец. возможности**.
2. Включите параметр **Значок Спец. возможности**.
3. Нажмите **Выбор функций** и выберите функцию, которую нужно запускать с помощью ярлыка.

После включения нажмите и удерживайте кнопки увеличения и уменьшения громкости 3 секунды, чтобы запустить ярлык специальных возможностей.

- Обратите внимание, что с помощью этого ярлыка можно получать доступ только к некоторым функциям и службам специальных возможностей. Обращайтесь к фактическим настройкам.

Регулировка времени отклика на нажатие

Вы можете нужным вам образом регулировать время отклика на короткое и длинное нажатие.

Выберите **Настройки** > **Специальные возможности** > **Специальные возможности** > **Нажатие**. Вам будут доступны следующие возможности:

- Выберите «**Длительность прикосновения**», чтобы настроить время, в течение которого нужно удерживать короткое нажатие.
- Выберите «**Длительность нажатия и удержания**», чтобы настроить время, в течение которого нужно удерживать длинное нажатие.
- Включите «**Пропускать повторные нажатия**»: несколько нажатий за определенное время будут считаться одним нажатием. Если вы включите этот параметр, то далее сможете настроить временной интервал.

Нажатие при остановке курсора

Если к телефону подключена мышь, вы сможете настроить автоматический щелчок мышью после того как ее указатель приостановился на определенное время: это позволит пользователям с ограниченной функциональностью рук управлять устройством.

Выберите **Настройки** > **Специальные возможности** > **Специальные возможности** > **Нажатие при остановке курсора**, включите **Нажатие при остановке курсора**, и проведите по блоку управления в разделе **Нажатие при остановке курсора**, чтобы настроить длительность приостановки курсора.

- Если мышь к вашему телефону не подключена, включение этой функции не будет иметь эффекта.

Включение функции «Чтобы завершить вызов, нажмите кнопку питания»

Вы можете завершить вызов, нажав кнопку питания.

Выберите **Настройки** > **Специальные возможности** > **Специальные возможности** и включите параметр **Чтобы завершить вызов, нажмите кнопку питания**.

Значки и жесты

Вы можете легко получить доступ к общим функциям с помощью значков и жестов. Перейдите в раздел**Настройки** > **Специальные возможности** > **Быстрый доступ и жесты**, чтобы просмотреть функции, поддерживаемые этой моделью устройства.

Двойное нажатие на кнопку уменьшения громкости для активации функции «Быстрый запуск»

В диалоговом окне, которое откроется после того как вы выберете **Настройки** > **Специальные возможности** > **Быстрый доступ и жесты**, нажмите **Двойное нажатие на кнопку уменьшения громкости при выключенном экране**. Выберите функции, к которым хотите легко получить доступ, например **Включить/выключить фонарик**.

Запуск общих функций с помощью проведения тремя пальцами вниз

Вы можете настроить функции, запускаемые проведением вниз тремя пальцами.

Перейдите в раздел **Настройки** > **Специальные возможности** > **Быстрый доступ и жесты**, нажмите **Скриншот/AI-воспоминания** и **Провести вниз тремя пальцами**. Затем выберите функции, которые будут активироваться проведением тремя пальцами вниз или выключите функцию **Провести вниз тремя пальцами**.

Быстрый запуск записи экрана

Дважды постучите по экрану костяшкой пальца, чтобы быстро начать запись экрана.

Перейдите в раздел**Настройки** > **Специальные возможности** > **Быстрый доступ и жесты**, а затем нажмите **Запись с экрана**, чтобы включить функцию **Запись с экрана**.

Быстрое пробуждение

Поднимите устройство или дважды нажмите на экран, чтобы быстро включить его.

Перейдите в раздел**Настройки** > **Специальные возможности** > **Быстрый доступ и жесты** и нажмите **Включение и выключение экрана**, чтобы включить функцию **Активация поднятием устройства** и **Активация двойным касанием экрана**.

Быстрое выключение звука на устройстве или уменьшение громкости мелодии вызова

При входящем вызове переверните или телефон, чтобы быстро выключить звук, или поднимите телефон, чтобы уменьшить громкость мелодии вызова.

Перейдите в раздел **Настройки** > **Специальные возможности** > **Быстрый доступ и жесты**, а затем нажмите **Выключение звука или снижение громкости мелодии вызова**, чтобы включить опцию **Выключение звука мелодии вызова переворотом устройства** и **Снижение громкости поднятием устройства**.

Средство от укачивания

Чтобы включить функцию **Уменьшение симптомов укачивания** используйте один из следующих способов:

- Перейдите в раздел **Настройки** > **Специальные возможности** > **Уменьшение симптомов укачивания** и включите **Уменьшение симптомов укачивания**.

- Проведите пальцем вниз от правого верхнего угла экрана, чтобы открыть «Центр управления», продолжайте проводить пальцем вниз и нажмите, чтобы включить подсветку значка  (нажмите и удерживайте значок, чтобы перейти на страницу настроек **Уменьшение симптомов укачивания**).

После включения функции **Уменьшение симптомов укачивания** по обеим сторонам экрана появятся точки, соответствующие различным состояниям движения автомобиля, таким как ускорение, замедление, поворот, смена полосы движения, неровности, тряска и прочие, что поможет при укачивании. Вы также можете переместить панель управления **Чувствительность** в соответствии с собственными ощущениями, чтобы отрегулировать движение точек.

- Симптомы укачивания связаны с такими факторами, как циркуляция воздуха, температура и влажность, запахи и шум вокруг. Действуйте, исходя из реальной ситуации.
- Симптомы укачивания также связаны с чувствительностью пользователя к движению, способностью адаптироваться к движению, физическим состоянием, психологией и болезнями. Действуйте, исходя из реальной ситуации.
- Во время использования старайтесь держать устройство устойчиво и следите за тем, чтобы глаза и телефон оставались относительно неподвижными, чтобы снизить укачивание.
- Если постоянное использование этой функции не снижает укачивание, не рекомендуется повторно пытаться использовать ее.

RTT-вызов

В ситуациях, когда вам неудобно говорить, используйте RTT-вызовы (текст в реальном времени), чтобы передать нужную информацию собеседнику. Она будет отображаться на экране в режиме реального времени для удобства общения.

Включение RTT

Выберите **Телефон** > > **Настройки** > **Текст в реальном времени (RTT)** или **Настройки** > **Специальные возможности** > **Специальные возможности** > **Текст в реальном времени (RTT)** и включите параметр **RTT**.

Эта функция поддерживается только в некоторых странах и регионах. Если это меню недоступно, значит функция не поддерживается.

Установка статуса RTT

Выберите **Телефон** > > **Настройки** > **Текст в реальном времени (RTT)** или **Телефон** > **Настройки** > **Специальные возможности** > **Текст в реальном времени (RTT)**, а затем настройте отображение кнопок интерфейса вызова RTT или статус микрофона.

Настройте Режим отображения кнопки RTT

В интерфейсе **Текст в реальном времени (RTT)** можно установить следующие три статуса кнопки:

- Параметр **Не отображать** поддерживает входящие RTT-вызовы, но скрывает кнопку RTT-вызова.
- Включите параметр **Отображать во время вызова**, чтобы отображать кнопку только во время голосовых вызовов.
- Включите параметр **Всегда отображать**, чтобы отображать кнопку RTT в любом интерфейсе набора номера или во время голосовых вызовов.

Изменение статуса микрофона

В интерфейсе **Текст в реальном времени (RTT)** включите параметр **Отключить звук микрофона**, чтобы во время RTT-вызовов микрофон был выключен по умолчанию. Для экстренных вызовов микрофон всегда включен.

Использование RTT во время вызова

Инициация вызова

Набрав номер, нажмите **RTT-вызов** в интерфейсе вызова. После того как собеседник ответит, введите текст и отправьте его собеседнику.

Чтобы завершить RTT-вызов, во время RTT-вызова нажмите **RTT** в интерфейсе вызова.

Принятие вызова

Нажмите **RTT** в интерфейсе вызова и введите текст, чтобы отправить его собеседнику во время вызова.

Когда вызывающий пользователь инициирует RTT-вызов, принимающий пользователь может только ответить или повесить трубку. Голосовой ответ не поддерживается.

Выход из RTT-вызова

В правом верхнем углу интерфейса вызова нажмите ⋮ > **Переключиться на голосовой вызов**, чтобы выйти из режима RTT-вызова и перейти к голосовому вызову.

- Чтобы использовать эту функцию, обе стороны должны поддерживать режим RTT.
- Обе стороны должны быть подключены к мобильной сети или сети **Wi-Fi**, а интернет-провайдер должен поддерживать функцию RTT.
- Обе стороны должны включить RTT. Если одна из сторон выйдет из RTT-вызова, другая сторона также автоматически выйдет из него, а вызов переключится на голосовой вызов.

Настройка пользователей

Добавление аккаунта пользователя или гостя

1 Перейдите в **Настройки** > **Пользователи и аккаунты** > **Текущий пользователь**, нажмите **Добавить пользователя** или **Добавить гостя** и следуйте инструкциям на экране, чтобы добавить аккаунт.

2 Нажмите **Переключить**, чтобы переключиться на аккаунт пользователя или гостя. Следуя инструкциям на экране, задайте настройки для нового аккаунта.

3 Установите необходимые приложения. Обратите внимание, что если приложение уже есть в другом аккаунте, вы не сможете установить более старую версию этого приложения по сравнению с уже установленной.

Можно добавить не более трех пользователей и одного гостя.

Предоставление пользователю и гостю прав доступа к выполнению вызовов и отправке сообщений

Вы можете разрешить или запретить пользователю или гостю выполнять вызовы, отправлять SMS-сообщения, а также использовать другие функции.

1 Войдите в аккаунт владельца, затем перейдите в **Настройки** > **Пользователи и аккаунты** > **Текущий пользователь**.

2 Нажмите на аккаунт и настройте права.

Переключение между аккаунтами владельца, пользователя и гостя

Выберите **Настройки** > **Пользователи и аккаунты** > **Текущий пользователь**, выберите имя аккаунта, на который хотите переключиться, а затем нажмите **Переключить пользователя**.

Удаление аккаунта пользователя или гостя

При удалении аккаунта пользователя или гостя будут удалены все связанные с ним данные. Всегда помните об этом.

На телефоне войдите в аккаунт как владелец, а затем удалите аккаунт пользователя или гостя одним из следующих способов:

- Выберите**Настройки** > **Пользователи и аккаунты** > **Текущий пользователь**, нажмите на имя аккаунта, который хотите удалить, а затем следуйте экранным инструкциям по удалению.
- Проведите вниз из правой верхней части экрана, чтобы открыть Центр управления, нажмите  > **Дополнительные настройки**, коснитесь имени аккаунта, который хотите удалить, а затем следуйте экранным инструкциям по удалению.

Система и обновления

Смена языка и региона системы

1 Откройте **Настройки** > **Система и обновления** > **Язык и ввод** > **Язык и регион** и выберите язык.

2 Если нужного языка нет в списке, нажмите **Добавить**, найдите его и добавьте в список. После этого вы сможете выбрать в списке нужный вам язык.

- Система поддерживает множество языков, но не все. Нужный вам язык может отсутствовать в системе.

3 Чтобы выбрать страну или регион, нажмите **Регион**. Интерфейс системы изменится в соответствии с стандартами выбранной страны или региона.

Настройка даты и времени

Ваше устройство поддерживает функцию синхронизации с датой, временем и часовым поясом, в котором вы находитесь, по мобильной сети. Вы также можете задать дату, время и часовой пояс вручную.

Перейдите в раздел **Настройки** > **Система и обновления** > **Дата и время** и настройте необходимые параметры.

Настройка даты и времени автоматически и вручную

- Включите функцию **Автонастройка**, и ваше устройство синхронизируется с датой и временем места, где вы находитесь, по мобильной сети.
- Чтобы настроить дату и время вручную, выключите функцию **Автонастройка**.

Смена часового пояса

- Включите функцию **Автонастройка**, и ваше устройство синхронизируется с часовым поясом, в котором вы находитесь, по мобильной сети.
- Чтобы настроить часовой пояс вручную, выключите функцию **Автонастройка**.

Настройка формата времени

- Включите функцию **24-часовой формат**, и ваше устройство будет отображать время в 24-часовом формате.
- Выключите функцию **24-часовой формат**, и ваше устройство будет отображать время в 12-часовом формате.

Резервное копирование данных на USB-диск

Если в памяти телефона заканчивается место, следует регулярно выполнять резервное копирование больших файлов и важных данных на USB-диск (например, на USB-накопитель, картридер).

1 Подключите телефон к USB-диску с помощью кабеля USB OTG.

2 На телефоне перейдите в **Настройки** > **Система и обновления** > **Резервное копирование и восстановление** > **Резервное копирование данных** > **Внешний накопитель** и выберите **USB-накопитель** на экране **Внешний накопитель**.

3 Нажмите **РЕЗЕРВНОЕ КОПИРОВАНИЕ**, выберите данные, резервную копию которых хотите создать, и нажмите **Резерв-ние**.

4 При первом резервном копировании следуйте инструкциям на экране, чтобы задать пароль и подсказку о пароле. При создании резервных копий данные шифруются. Не забывайте свой пароль резервного копирования: После установки пароля его не потребуется вводить при последующих операциях резервного копирования, однако он понадобится для подтверждения вашей личности при восстановлении файлов. Чтобы сбросить пароль, перейдите на экран резервного копирования на устройство **USB-накопитель**, нажмите ⋮ > **Сброс пароля** и следуйте инструкциям на экране для завершения сброса.

Новый пароль действует только для последующих операций резервного копирования — не для предыдущих.

Восстановление резервных данных с USB-диска

1 Подключите телефон к USB-диску с помощью кабеля USB OTG.

2 На телефоне перейдите в **Настройки** > **Система и обновления** > **Резервное копирование и восстановление** > **Внешний накопитель** и выберите **USB-накопитель** на экране **Внешний накопитель**.

3 Выберите в списке **ВОССТАНОВИТЬ ИЗ РЕЗЕРВНОЙ КОПИИ** подходящую запись о резервном копировании и откройте ее.

4 Выберите данные, которые хотите восстановить, нажмите **Восстановить**, следуйте подсказкам, чтобы ввести пароль, и восстановите данные.

Восстановление стандартных или заводских настроек на телефоне

Сброс сетевых настроек

Это действие сбросит настройки Wi-Fi, мобильной передачи данных и Bluetooth. Это действие не приведет к изменению никаких других настроек или удалению каких-либо данных с вашего устройства.

Перейдите в раздел **Настройки** > **Система и обновления** > **Сброс**, нажмите **Сброс настроек сети** и следуйте инструкциям на экране, чтобы выполнить сброс сетевых настроек.

Сброс всех настроек

Это восстановит настройки сети, пароли экрана блокировки и вид рабочего экрана. Если телефон поддерживает распознавание отпечатка пальца или лица, то сброс настроек восстановит идентификаторы отпечатков пальцев и лиц, но не удалит другие типы данных или файлов. Другие настройки, включая приложение , аккаунт пользователя, «Администратор устройства», не будут восстановлены.

Если вы установили и пароль, и отпечаток пальца или идентификатор лица для приложения (например, для функции «Личное»), то после восстановления настроек отпечаток пальца или идентификатор лица будут удалены, но пароль останется. Перед восстановлением настроек обязательно сделайте резервную копию своих данных.

Если функция «Продолжить синхронизацию» и опция синхронизации данных включены, записи данных Wi-Fi на вашем телефоне и других устройствах Honor (на которых выполнен вход в тот же аккаунт Honor), а также в облаке будут восстановлены одновременно.

Перейдите в раздел **Настройки** > **Система и обновления** > **Сброс**, нажмите **Сброс всех настроек** и следуйте инструкциям на экране для восстановления.

Восстановление заводских настроек

Это действие удалит данные на вашем устройстве, в том числе данные аккаунтов, данные приложений, системные настройки, установленные приложения, музыку, изображения и все файлы, сохраненные во внутренней памяти устройства, данные защитного чипа, сохраненные на устройстве системные данные и данные приложений, персональные данные, связанные с аккаунтами Honor. Создайте резервную копию данных перед восстановлением заводских настроек устройства.

Перейдите в раздел **Настройки** > **Система и обновления** > **Сброс** > **Восстановление заводских настроек**, нажмите **Сбросить настройки телефона** , следуя инструкциям на экране, восстановите заводские настройки.

Сторонняя клавиатура

Вы можете загрузить стороннюю клавиатуру и использовать ее в качестве клавиатуры по умолчанию.

1. Загрузите клавиатуру из официального магазина приложений.
2. Следуйте инструкциям на экране, чтобы установить стороннюю клавиатуру в качестве клавиатуры по умолчанию. Вы также можете перейти в раздел **Настройки** > **Система и обновления** > **Язык и ввод** > **Клавиатура по умолчанию** и выбрать клавиатуру.

Включение и выключение простого режима

Простой режим увеличивает размер элементов интерфейса и поддерживает более большой размер значков и шрифта рабочего экрана.

Включение простого режима

Перейдите в раздел **Настройки** > **Система и обновления** > **Простой режим** и нажмите **Включить**.

Нажмите и удерживайте значок, чтобы перетащить его в другую область экрана или удалить, если это не системное приложение.

Выключение простого режима

Перейдите в раздел **Настройки** и нажмите **Простой режим** > **Выйти из простого режима**.

Использование Device Clone для перемещения данных на новое устройство

Device Clone позволяет быстро и легко переносить самые необходимые данные, включая контакты, календарь, изображения и видео, с вашего старого телефона на новый телефон.

Перенос данных с устройства

1. На новом телефоне откройте приложение **Device Clone** . В качестве альтернативы, перейдите в раздел **Настройки** > **Система и обновления** > **Device Clone**, нажмите **Это новое устройство**, а затем выберите соответствующий тип старого устройства.
2. Следуйте инструкциям на экране для загрузки и установки. **Device Clone** на ваше старое устройство.
3. На старом устройстве откройте приложение **Device Clone** и нажмите **Это старое устройство**. Следуйте инструкциям на экране, чтобы подключить старое устройство к новому телефону, отсканировав код или выполнив подключение вручную.
4. На старом устройстве выберите данные, которые вы хотите клонировать, а затем нажмите **Далее** > **Перенос**, чтобы начать клонирование.

Приложение **Device Clone** доступно только на телефонах на базе Android 7.0 или более поздней версии, iOS 8.0 или более поздней версии.

Онлайн-обновление системы устройства

Когда станет доступна новая версия системы, устройство предложит вам загрузить и установить пакет обновлений.

- Перед обновлением устройства убедитесь, что на нем установлена лицензионная версия ОС. В противном случае может произойти сбой установки обновлений, и на устройстве будут возникать неизвестные ошибки.
- Перед обновлением сохраните резервную копию важных данных.
- После обновления системы могут стать недоступны сторонние обновления, несовместимые с новой версией. Разработчикам сторонних приложений может потребоваться время, чтобы выпустить версию, совместимую с новой версией ОС вашего устройства.
- Во время обновления не выключайте и не перезагружайте ваше устройство, не выполняйте действий с картой памяти.

1. Перейдите в раздел **Настройки** > **Система и обновления** > **Обновление ПО** и нажмите **Проверка обновлений**.

2 Когда станет доступна новая версия системы, вы можете загрузить и установить пакет обновлений вручную или воспользоваться функцией автоматического ночного обновления.

- Загрузка и установка пакета обновления. Перейдите в раздел **Версия ПО** > **Загрузить и установить**. Для экономии трафика подключите устройство к сети Wi-Fi, чтобы загрузить пакет обновлений.
  После завершения процесса обновления устройство автоматически перезагрузится.
- Ночное обновление. Нажмите на значок ⋮ > **Настройки устройства** и включите функцию **Автозагрузка по Wi-Fi** и **Обновление ночью**.
  Ваше устройство автоматически установит обновления и перезагрузится между 01:00 – 05:00 ночи.
  Перед использованием функции ночного обновления убедитесь, что ваше устройство включено, экран заблокирован, на указанное время не установлены сигналы будильника, а уровень батареи выше 35%. При необходимости подключите устройство к зарядному устройству.

Чтобы выключить автоматическое обновление, нажмите на значок ⋮ на экране **Настройки устройства** и выключите функцию **Автозагрузка по Wi-Fi**.

Сведения о телефоне

Юридическое уведомление

© Honor Device Co., Ltd., 2026 г. Все права защищены.

Настоящее руководство носит справочный характер. Фактический вид приобретенного Вами устройства (в том числе цвет, размер и вид экрана) может отличаться от приведенного в данном руководстве. Все заявления, информация и рекомендации, приведенные в настоящем руководстве, не подразумевают никаких гарантий, явных или неявных.

Модель: VKJ-NX9

MagicOS 10_01