AEG

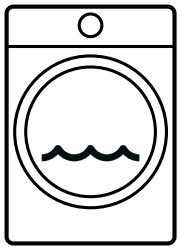

LFR6D844E

Руководство пользователя I Стиральная машина

Содержание

1. ИНФОРМАЦИЯ ПО БЕЗОПАСНОСТИ 3
2. ИНСТРУКЦИИ ПО БЕЗОПАСНОСТИ 4
3. ЗНАЧЕНИЯ ПОТРЕБЛЕНИЯ 6
4. КРАТКОЕ РУКОВОДСТВО 7
5. КОДЫ ТРЕВОГИ И ВОЗМОЖНЫЕ НЕИСПРАВНОСТИ 11
6. ЗАБОТА ОБ ОКРУЖАЮЩЕЙ СРЕДЕ 12

1. ИНФОРМАЦИЯ ПО БЕЗОПАСНОСТИ ⚠



Перед началом установки и использования данного прибора внимательно прочтите прилагаемые инструкции.

Производитель не несет ответственности за травмы или повреждения, возникшие в результате неправильной установки или эксплуатации. Всегда храните инструкции в безопасном и доступном месте для последующего использования.

1.1 Безопасность детей и уязвимых людей

• Данным прибором могут пользоваться дети от 8 лет и старше, а также лица с ограниченными физическими, сенсорными или умственными способностями или с недостатком опыта и знаний, если они находятся под присмотром или проинструктированы относительно безопасного использования прибора и осознают имеющиеся опасности.
• Детей от 3 до 8 лет и лиц с тяжелой инвалидностью нельзя оставлять без присмотра, а также иным образом позволять им приближаться к работающему прибору.
• Детей младше 3 лет нельзя оставлять без присмотра рядом с прибором.
• Необходимо следить, чтобы дети не играли с прибором.
• Храните всю упаковку в недоступном для детей месте и утилизируйте ее надлежащим образом.
• Храните моющие средства в недоступном для детей месте.
• Не подпускайте детей и домашних животных к прибору, когда дверца открыта.
• Если прибор оснащен функцией блокировки от детей, ее лучше использовать.
• Дети могут осуществлять чистку и уход за прибором только под присмотром.

1.2 Общие правила безопасности

• Данный прибор предназначен только для стирки бытового белья, пригодного для машинной стирки.
• Этот прибор предназначен для односемейного бытового использования в помещении.
• Данный прибор может использоваться в офисах, номерах гостиниц, комнатах для гостей в гостевых домах, на фермах и в других подобных местах, где интенсивность использования не превышает бытовой.
• Не изменяйте параметры данного прибора.
• Максимальная загрузка прибора составляет 9,0 кг. Не превышайте максимальную загрузку для каждой программы (см. главу «Программы»).
• Рабочее давление воды в точке подключения должно составлять от 0,5 бар (0,05 МПа) до 10 бар (1,0 МПа).
• Вентиляционное отверстие в основании не должно быть закрыто ковром, циновкой или другими напольными покрытиями.
• Прибор должен быть подключен к водопроводу с использованием новых шлангов, поставляемых в комплекте, или других новых шлангов, предоставленных авторизованным сервисным центром.
• Запрещается использовать старые шланги повторно.
• Если шнур питания поврежден, во избежание несчастного случая его должен заменить изготовитель, авторизованный сервисный центр или квалифицированный специалист.
• Перед выполнением любых операций по обслуживанию отключите прибор от электросети.
• Не используйте для чистки прибора водяные струи высокого давления и/или пар.
• Чистите прибор влажной тканью. Используйте только нейтральные моющие средства. Не используйте абразивные средства, абразивные губки, растворители или металлические предметы.

2. ИНСТРУКЦИИ ПО БЕЗОПАСНОСТИ

2.1 Установка

ⓘ Установка должна соответствовать местным нормам и правилам.

• Удалите всю упаковку и транспортировочные болты, включая резиновую втулку с пластмассовой проставкой.

• Сохраните транспортировочные болты в надежном месте. Если в дальнейшем прибор потребуется перевезти, их необходимо установить на место, чтобы заблокировать барабан и не допустить внутренних повреждений.

• При перемещении прибора проявляйте осторожность, поскольку он имеет большой вес. Всегда используйте защитные перчатки и закрытую обувь.

• Следуйте инструкциям по установке, прилагаемым к прибору.

• Не устанавливайте и не используйте поврежденный прибор.

• Не устанавливайте и не используйте прибор там, где температура может опускаться ниже 0°C или если прибор будет находиться под воздействием погодных условий.

• Пол в месте установки прибора должен быть ровным, устойчивым, термостойким и чистым.

• Убедитесь, что между прибором и полом есть циркуляция воздуха.

• Когда прибор будет установлен в постоянном месте, проверьте с помощью уровня, чтобы он стоял ровно. Если это не так, отрегулируйте ножки соответствующим образом.

• Не устанавливайте прибор непосредственно над стоком в полу.

• Не распыляйте воду на прибор и не подвергайте его чрезмерному воздействию влажности.

• Не устанавливайте прибор там, где нельзя полностью открыть дверцу.

• Не ставьте закрытую емкость для сбора возможной протечки воды под прибор. Обратитесь в авторизованный сервисный центр, чтобы узнать, какие аксессуары можно использовать.

2.2 Подключение к электросети

⚠ **ВНИМАНИЕ!** Риск возгорания и поражения электрическим током.

• ВНИМАНИЕ: Данный прибор необходимо подключать к заземленной розетке.

• Всегда используйте правильно установленную розетку с защитой от поражения электрическим током.

• Убедитесь, что параметры, указанные на табличке с техническими данными, совместимы с электрическими параметрами сети.

• Не используйте многоместные розетки и удлинительные кабели.

• Следите за тем, чтобы не повредить вилку и сетевой шнур. В случае необходимости замены сетевого шнура она должна быть выполнена авторизованным сервисным центром.

• Подключайте сетевую вилку к розетке электросети только по завершении установки. Убедитесь, что сетевая вилка остается доступной после установки.

• Не касайтесь основного кабеля или вилки мокрыми руками.

• Не тяните за сетевой кабель, чтобы отключить прибор. Всегда беритесь за сетевую вилку.

2.3 Подключение воды

• Температура входящей воды не должна превышать 25°C.

• Не допускайте повреждения шлангов подачи воды.

• Перед подключением к новым трубам, трубам, которые не использовались длительное время, где проводились ремонтные работы или устанавливались новые устройства (счетчики воды и т. д.), дайте воде стечь, пока она не станет чистой.

• Убедитесь в отсутствии утечек во время и после первого использования прибора.

• Не используйте удлинительный шланг, если шланг подачи воды слишком короткий. Обратитесь в авторизованный сервисный центр для замены шланга подачи воды.

• При распаковке прибора можно обнаружить воду, стекающую из сливного шланга. Это происходит из-за тестирования прибора с использованием воды на заводе.

• Вы можете удлинить сливной шланг до 400 см. Для других сливных шлангов и удлинителей обращайтесь в авторизованный сервисный центр.

• Убедитесь, что после установки остается доступ к крану.

• Закрывайте кран после каждого использования прибора.

2.4 Использование

⚠ **ВНИМАНИЕ!** Риск травмы, удара электрическим током, возгорания, ожогов или повреждения прибора.

• Следуйте инструкциям по безопасности на упаковке моющих средств.
• Не помещайте в прибор, рядом с ним или на него легковоспламеняющиеся продукты или предметы, пропитанные легковоспламеняющимися веществами.
• Не стирайте вещи, сильно загрязненные маслом, жиром или другими жирными веществами. Это может повредить резиновые уплотнители стиральной машины. Постирайте такие вещи вручную, прежде чем загружать их в стиральную машину.
• Не используйте средства для освежения белья, чтобы не повредить пластиковые и резиновые части прибора.
• Не прикасайтесь к стеклянной дверце во время работы программы. Стекло может быть горячим.
• Убедитесь, что все металлические предметы удалены из белья.

2.5 Обслуживание

• Для ремонта прибора обращайтесь в авторизованный сервисный центр. Используйте только оригинальные запасные части.
• Обратите внимание, что самостоятельный или непрофессиональный ремонт могут создать угрозу безопасности и аннулировать гарантию.
• Следующие запасные части будут доступны в течение 10 лет после снятия модели с производства: двигатель и щетки двигателя, передача между двигателем и барабаном, насосы, амортизаторы и пружины, барабан, паук барабана и соответствующие подшипники, нагреватели и нагревательные элементы, включая тепловые насосы, трубы и соответствующее оборудование, включая шланги, клапаны, фильтры и защитные клапаны, печатные платы, электронные дисплеи, датчики давления, термостаты и датчики, программное обеспечение и прошивка, включая программное обеспечение сброса, дверь, шарнир двери и уплотнители, другие уплотнители, замок двери, пластмассовые детали, такие как дозаторы моющих средств. В вашей стране этот срок может быть более длительным. Для получения дополнительной информации посетите наш веб-сайт.
• Обратите внимание, что некоторые из этих запчастей доступны только для профессиональных ремонтников, а также не все запчасти актуальны для всех моделей.
• Лампы внутри данного изделия и запасные лампы, продаваемые отдельно: эти лампы предназначены для работы в экстремальных физических условиях бытовой техники, таких как температура, вибрация, влажность, или предназначены для передачи информации о рабочем состоянии прибора. Они не предназначены для других целей и не подходят для освещения домашних помещений.

2.6 Утилизация

⚠ **ВНИМАНИЕ!** Риск травмы или удушья.

• Отсоедините прибор от электросети и водоснабжения.
• Отрежьте кабель электропитания вплотную к прибору и утилизируйте его.
• Снимите защелку двери, чтобы предотвратить застревание детей или домашних животных в барабане.
• Утилизируйте прибор в соответствии с местными требованиями по утилизации отходов электрического и электронного оборудования.

3. ЗНАЧЕНИЯ ПОТРЕБЛЕНИЯ

3.1 Комментарий

ⓘ QR-код на энергетической маркировке, прилагаемой к прибору, обеспечивает ссылку на веб-страницу с информацией о характеристиках прибора в базе данных EPREL EC. Сохраните энергетическую маркировку вместе с инструкцией по эксплуатации и другими документами, прилагаемыми к данному прибору.
Ту же информацию можно найти в EPREL, используя ссылку https://eprel.ec.europa.eu и название модели и серийный номер, указанные на табличке с техническими данными прибора.

ⓘ Значения и длительность программы могут изменяться в зависимости от различных условий (например, температуры воды и воздуха, давления воды, объема и типа загрузки, напряжения электросети), а также при изменении настроек программы по умолчанию.

3.2 В соответствии с Регламентом ЕС 2019/2023 Европейской комиссии и украинским постановлением 834/2023

Программа Eco 40-60	кг	кВт/ч	Литры	чч:мм	%[1)]	°C	об/мин[2)]
Полная загрузка	8	0.790	52.0	3:25	53.00	39.0	1351
Половинная загрузка	4	0.420	42.0	2:40	53.00	30.0	1351
Четверть загрузки	2	0.165	33.0	2:35	54.00	22.0	1351

1) Остаточная влажность по окончании фазы отжима. Чем выше скорость отжима, тем больше шум и меньше остаточная влажность.
2) Максимальная скорость отжима.

Потребляемая мощность в различных режимах

Выкл. (Вт)	Ожидание (Вт)	Отсрочка старта (Вт)
0.50	0.50	4.00
Время перехода в режим Выкл/Ожидание не более 15 минут.		

3.3 Стандартные программы

ⓘ Укзанные значения являются ориентировочными.

Программа	кг	кВт/ч	Литры	чч:мм	%[1)]	°C	об/мин[2)]
Хлопок[3)] 95°C	8	2.450	80.0	4:05	52.00	85.0	1400
Хлопок 60°C	8	1.750	75.0	3:50	52.00	55.0	1400
Хлопок 20°[4)]	8	0.300	75.0	2:50	52.00	20.0	1400
Синтетика 40°C	3	0.600	55.0	2:15	35.00	40.0	1200
Деликатные ткани[5)] 30°C	2	0.400	50.0	1:15	35.00	30.0	1200
Шерсть 30°C	1.5	0.300	60.0	1:05	30.00	30.0	1200

1) Остаточная влажность по окончании фазы отжима. Чем выше скорость отжима, тем больше шум и меньше остаточная влажность.
2) Максимальная скорость отжима.
3) Подходит для стирки сильно загрязненных текстильных изделий.
4) Подходит для стирки слабо загрязненных хлопчатобумажных, синтетических и смешанных тканей.
5) Цикл стирки длится столько же, сколько и цикл для слабо загрязненного белья.

4. КРАТКОЕ РУКОВОДСТВО

4.1 Ежедневное использование

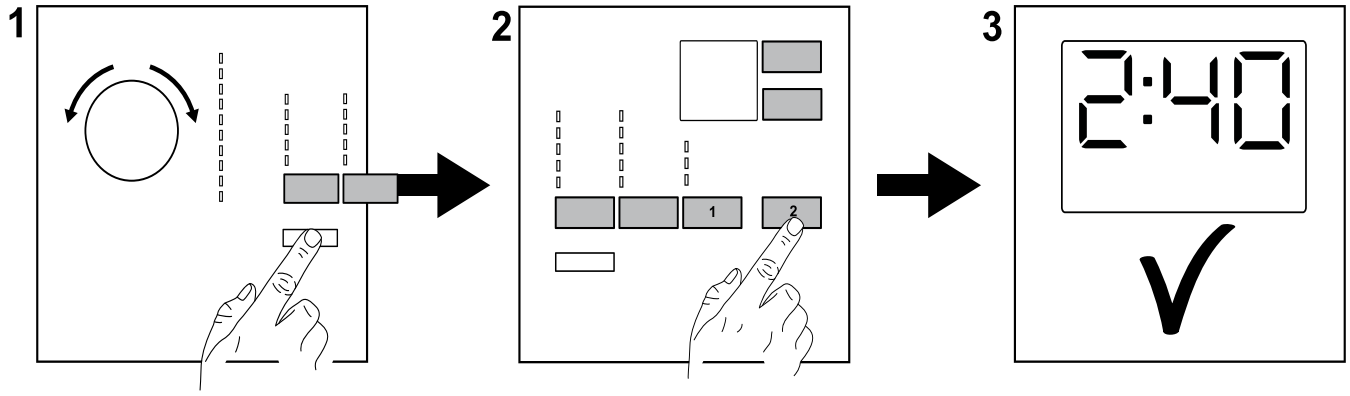

Вставьте сетевую вилку в сетевую розетку.
Откройте водопроводный кран.
Загрузите белье.
Поместите моющее средство и остальные средства для стирки в соответствующие отделения контейнера для моющих средств.
1. Нажмите кнопку Вкл/Выкл ⏻, чтобы включить прибор. Поверните ручку выбора программ, чтобы установить желаемую программу.
2. Установите нужные опции соответствующими кнопками (1). Чтобы начать программу, нажмите кнопку Старт/Пауза ▷‖ (2)
3. Прибор начинает работать.
По окончании программы выньте белье.
Нажмите кнопку Вкл/Выкл ⏻, чтобы выключить прибор.

4.2 График регулярной очистки

График периодической очистки помогает продлить срок службы вашего прибора.

После каждого использования оставляйте дверцу и дозатор моющих средств слегка приоткрытыми, чтобы внутренняя часть прибора проветривалась и удалялась влага: это предотвращает образование плесени и неприятных запахов.
Если прибор не будет использоваться длительное время, закройте водопроводный кран и отключите прибор от электросети.

Удаление известковых отложений	Два раза в год
Сервисная стирка	Один раз в месяц
Очистка уплотнения дверцы	Каждые два месяца
Очистка барабана	Каждые два месяца
Очистка дозатора моющих средств	Каждые два месяца
Очистка фильтра дренажного насоса	Два раза в год
Очистка заливного шланга и фильтра клапана	Два раза в год

Поддерживайте чистоту пластиковых деталей, особенно в области ящика для моющего средства, и удаляйте любые излишки.
В следующих параграфах объясняется, как очищать каждый из элементов.

Уплотнитель дверцы с двойной кромкой-ловушкой

Данный прибор разработан с **самоочищающейся системой слива,** позволяющей смывать легкий ворс, осыпающийся с одежды вместе с водой. Регулярно проверяйте уплотнитель и, при необходимости, очищайте его, как описано в схеме ниже. Монеты, пуговицы и другие мелкие предметы можно найти в конце цикла.

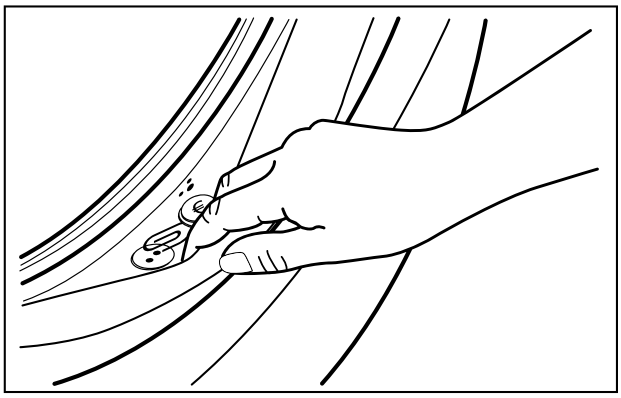

При необходимости очищайте уплотнитель, используя кремообразное чистящее средство с аммиаком, не царапая поверхность уплотнителя.

ⓘ Всегда следуйте инструкциям, указанным на упаковке изделия.

Проверьте и удалите предметы (если они есть), которые могли застрять в уплотнителе.

Убедитесь, что между уплотнителем и дверцей не осталось остатков одежды.

Используйте влажную ткань, чтобы убрать остатки грязи или воды, оставшиеся на уплотнителе дверцы после завершения цикла программы.

Извлечение посторонних предметов.

ⓘ Перед запуском цикла убедитесь, что карманы пусты, а все свободные элементы завязаны.

Извлеките все посторонние предметы (например, металлические скрепки, пуговицы, монеты и т. п.), которые могут находиться в уплотнителе дверцы, фильтрах и барабане. При необходимости обратитесь в авторизованный сервисный центр.

Очистка фильтра насоса

Регулярно очищайте фильтр, особенно если на дисплее появился код неисправности E20.

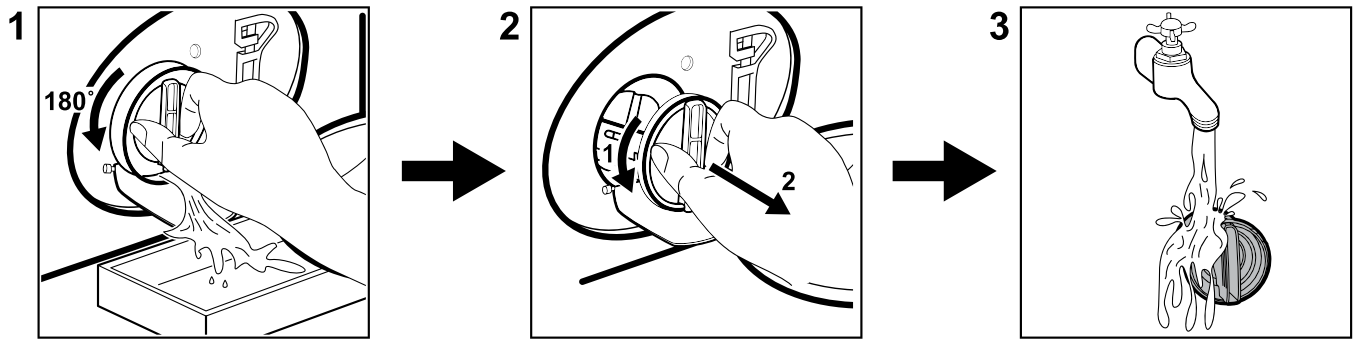

4.3 Программы

Программа	Загрузка белья	Описание изделия
MaxWash 45’ / Быстрая стирка 45’	8 кг	Смешанные ткани, идеально подходит для цветных хлопчатобумажных и синтетических тканей, а также для повседневного использования при стирке слегка загрязнённого белья. Эта программа выполняет стирку при 30°C всего за 45 минут. Наилучшие результаты достигаются при стирке небольшого количества белья.
Eco 40-60 [1)]	8 кг	Белые и цветные хлопчатобумажные ткани. Слегка загрязненная одежда.

Программа	Загрузка белья	Описание изделия
Cottons / Хлопок	8 кг	Белые и цветные хлопчатобумажные ткани.
Synthetics / Синтетика	3 кг	Синтетические или смешанные ткани.
Delicates / Деликатные ткани	2 кг	Деликатные ткани, например, акрил, вискоза, полиэстер.
Wool / Шерсть	1,5 кг	Шерстяные и деликатные ткани для стирки в машине или руками.
Duvet / Пуховые изделия	3 кг	Смешанные ткани. Хлопковые и синтетические ткани.
Spin/Drain / Отжим/Слив	8 кг	Отжим белья и слив воды из барабана. Все ткани, кроме шерстяных и деликатных.
Hygiene / Гигиена	8 кг	Белые хлопчатобумажные изделия. Эта программа стирки удаляет более 99,99% бактерий и вирусов.[2)] Она также обеспечивает уменьшение количества аллергенных частиц.
Machine Clean / Очистка прибора	-	Функция прибора для очистки барабана.

Загрузка прибора до максимальной вместимости, указанной для каждой программы, помогает снизить расход энергии и воды.

1) В соответствии с Регламентом ЕС 2019/2023 Европейской комиссии и Украинским постановлением 834/2023. Эта программа при 40 °C способна очистить обычно загрязнённую хлопковую одежду, на этикетке которой указана стирка при 40 °C или 60 °C, в рамках одного и того же цикла.

ⓘ Информацию о температуре, до которой нагревалась одежда, продолжительности программы и других данных см. в разделе «Значения расхода».

Наиболее эффективными с точки зрения энергопотребления являются программы с более низкими температурами и большей продолжительностью.

2) Протестировано с: «Staphylococcus aureus», «Enterococcus faecium», «Candida albicans», «Pseudomonas aeruginosa» и «MS2 Bacteriophage»; испытания в 2021 г. проводила независимая лаборатория «Swissatest Testmaterialien AG» (отчеты об испытаниях № 202120117).

Подходящие моющие средства для стиральных программ

Программа	Универсальный порошок[1)]	Жидкое универсальное	Жидкое для цветного белья	Деликатное для шерсти	Специальное
MaxWash 45'/ Быстрая стирка 45'	▲	▲	--	--	--
Eco 40-60 [1)]	▲	▲	▲	--	--
Cottons / Хлопок	▲	▲	▲	--	--

Программа	Универсальный порошок[1)]	Жидкое универсальное	Жидкое для цветного белья	Деликатное для шерсти	Специальное
Synthetics / Синтетика	▲	▲	▲	--	--
Delicates / Деликатные ткани	--	--	--	▲	▲
Wool / Шерсть	--	--	--	▲	▲
Duvet / Пуховые изделия	▲	▲	▲	--	--
Hygiene / Гигиена	▲	▲	▲	--	--
Machine Clean / Очистка прибора	▲	▲	▲	--	--

[1)] При температуре выше 60 °C рекомендуется использовать универсальный порошок.

-- = Не рекомендуется

▲ = Рекомендуется

4.4 Тип и количество моющих средств.

• Используйте только специально предназначенные для стиральных машин моющие и другие средства: Прежде всего, соблюдайте следующие общие правила:

- стиральные порошки (а также таблетки и одноразовые препараты) для всех типов тканей, кроме деликатных тканей. Лучше используйте стиральные порошки с отбеливателем для белого белья и дезинфекции белья,
- жидкие моющие средства (включая одноразовые моющие средства), предназначенные для низкотемпературных программ (до 60°C), для всех типов тканей или специально только для шерсти.

• Не смешивайте моющие средства разного типа.

• Используйте меньше моющего средства в следующих случаях:

- стираете небольшое количество белья,
- белье слабо загрязнено,
- при стирке образуется много пены.

• При использовании таблеток всегда кладите их внутрь барабана, а не в отделение для моющего средства, и следуйте рекомендациям производителя.

Недостаточное количество моющего средства может привести к:

• неудовлетворительным результатам стирки,
• белье может потускнеть,
• жирной одежде,
• плесени в приборе.

Чрезмерное количество моющего средства может привести к:

• чрезмерному пенообразованию,
• худшему воздействию стирки,
• недостаточному полосканию,
• большему воздействию на окружающую среду.

5. КОДЫ ТРЕВОГИ И ВОЗМОЖНЫЕ НЕИСПРАВНОСТИ

Прибор не запускается или останавливается во время работы. Сначала попробуйте найти решение проблемы (см. таблицы).

⚠ **ВНИМАНИЕ!**
Перед проведением любой проверки отключите прибор.

Проблема	Возможное решение
E 10 Неправильный залив воды в прибор	• Убедитесь, что открыт кран подачи воды. • Убедитесь, что давление подачи воды не слишком низкое. Обратитесь в местную службу водоснабжения. • Убедитесь, что кран подачи воды не засорен. • Убедитесь, что заливной шланг не перекручен, не поврежден и без изгибов. • Убедитесь в правильности подключения заливного шланга. • Убедитесь, что не засорены фильтр заливного шланга и фильтр клапана. См. главу «Уход и очистка».
E20 Неправильный слив воды из прибора.	• Убедитесь, что слив в раковине не засорен. • Убедитесь, что сливной шланг без перегибов и изломов. • Убедитесь, что сливной фильтр не засорен. При необходимости очистите фильтр. • Убедитесь в правильности подключения сливного шланга. • Установите программу слива, если выбрана программа без слива. • Установите программу слива, если выбрана опция, заканчивающаяся с водой в барабане.
E40 Дверца прибора открыта или закрыта неплотно.	• Убедитесь, что дверца плотно закрыта.
E91 Нет связи между электронными элементами прибора.	• Программа завершилась неправильно или прибор остановился слишком рано. Выключите и снова включите прибор. • Если код тревоги появляется снова, обратитесь в авторизованный сервисный центр.
EH0 Нестабильное подключение электроэнергии.	• Подождите, пока электропитание стабилизируется.
EF0 Сработала защита от протечки воды.	• Отключите прибор от электросети и закройте водопроводный вентиль. Обратитесь в авторизованный сервисный центр.
Если проблема сохраняется, обратитесь в авторизованный сервисный центр. Необходимые данные сервисного центра указаны на табличке с техническими характеристиками.	
*Некоторые коды тревоги могут не отображаться. Подлежит изменению без предварительного уведомления.	

6. ЗАБОТА ОБ ОКРУЖАЮЩЕЙ СРЕДЕ

Перерабатывайте материалы, имеющие обозначение ♺. Утилизируйте упаковку, положив ее в соответствующие контейнеры. Содействуйте защите окружающей среды и здоровья людей путем вторичной переработки отходов электротехнического и электронного оборудования. Не выбрасывайте устройства, имеющие обозначение , вместе с бытовыми отходами. Доставьте изделие в местный пункт вторичной переработки или обратитесь в муниципалитет.


FR