tuvio

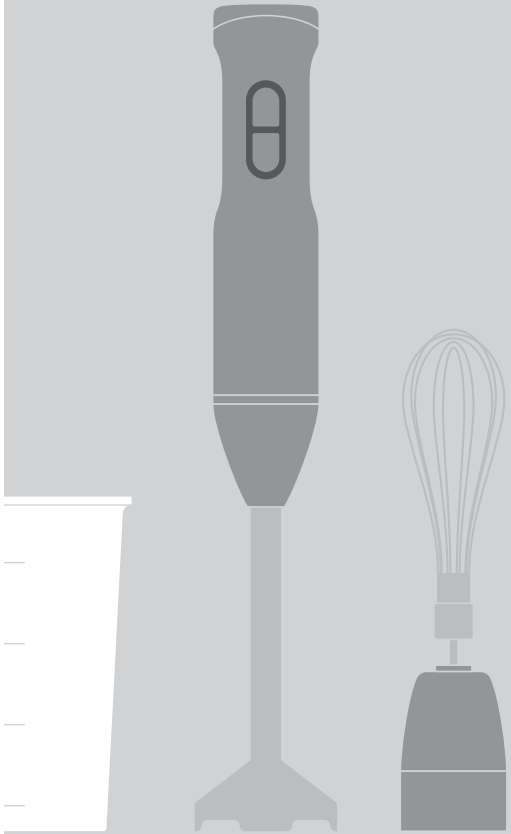

Инструкция
пользователя

THB01PBS

Блендер погружной

Рады встрече. Мы — Tuvio, бренд удобной бытовой техники, придуманный в Яндексе.

Рекомендуем внимательно прочитать инструкцию, чтобы ознакомиться с особенностями изделия и техникой безопасности. Советуем сохранить руководство — к нему можно обратиться, если возникнут вопросы.

Содержание

01

Техника безопасности

1.1 Общие меры предосторожности 6
1.2 Меры предосторожности при работе с электричеством 7
1.3 Меры предосторожности при эксплуатации 8
1.4 Правила хранения и транспортировки 10
1.5 Правила утилизации 11

02

Обзор устройства 12

03

Перед началом использования 14

04

Эксплуатация блендера

4.1 Ограничения 15
4.2 Функции 16
4.3 Переключение скоростей 17
4.4 Защита от перегрузки и перегрева 17
4.5 Использование насадки-блендера 18
4.6 Использование насадки-венчика 19
4.7 Использование измельчителя 20

05

Техническое обслуживание и уход

5.1 Общие рекомендации 21
5.2 Очистка блендера 22

06
Устранение неполадок 24

07
Гарантия
7.1 Негарантийные случаи 26

08
Технические характеристики 27

09
Комплектация 29

Техника безопасности

01

1.1 Общие меры предосторожности

- Многофункциональное устройство предназначено для приготовления пищи в домашних и иных аналогичных условиях. Не используйте его на открытом воздухе, а также в коммерческих или промышленных целях.
- Перед использованием устройства прочитайте инструкцию пользователя.
- Изготовитель не несёт ответственности в случае несоблюдения правил техники безопасности и положений настоящей инструкции.
- Устройство не предназначено для использования лицами (включая детей) с пониженными физическими, сенсорными или умственными способностями или при отсутствии у них жизненного опыта или знаний, если они не находятся под присмотром или не проинструктированы об использовании устройства лицом, ответственным за их безопасность.
- Не оставляйте устройство без присмотра.
- Не позволяйте детям играть с устройством.
- Храните устройство в недоступном для детей месте.
- Изготовитель оставляет за собой право без дополнительного уведомления вносить незначительные изменения в конструкцию устройства, не влияющие кардинально на его безопасность, работоспособность и функциональность.

1.2 Меры предосторожности при работе с электричеством

- Подключайте устройство только к сети с напряжением, соответствующим маркировке на корпусе.

- Для зарядки устройства используйте только шнур питания, входящий в комплект поставки.

- Используйте удлинители, рассчитанные на потребляемую мощность устройства, — несоответствие характеристик может привести к короткому замыканию или возгоранию.

- Во избежание удара электрическим током:
  — не дотрагивайтесь мокрыми руками до вилки или любой другой части устройства, находящейся под напряжением;
  — не погружайте устройство и шнур питания в воду или под струю воды, а также в другие жидкости;
  — не прикасайтесь к металлическим частям вилки при отключении и включении устройства.

- Если устройство, подключённое к электросети, оказалось в воде, не погружайте руки в воду и не прикасайтесь к нему, немедленно отключите устройство от электросети и обратитесь к квалифицированному специалисту.

- После использования устройства отключите его от электросети.

- Перед очисткой убедитесь, что погружной блендер отключён от электросети и полностью остыл. Строго следуйте инструкциям по очистке (см. раздел «Техническое обслуживание и уход»).

- Следите за тем, чтобы шнур питания не был зажат, не перекручивался и не попадал на острые края предметов. Случайное повреждение шнура питания может привести к неполадкам, которые не соответствуют условиям гарантии, а также поражению электротоком. При повреждении шнура питания его замену должен произвести квалифицированный специалист.

1.3 Меры предосторожности при эксплуатации

- Во избежание короткого замыкания и выхода устройства из строя не храните и не используйте его в среде с температурой выше 40 или ниже 0 °C и в помещениях с повышенной влажностью.

- Не используйте устройство рядом с легковоспламеняющимися и взрывоопасными материалами, так как это может привести к возгоранию или взрыву. Держите устройство вдали от источников огня и тепла, чтобы избежать деформации корпуса.

- Не используйте аксессуары, которые не входят в комплект поставки.

- Не разбирайте устройство самостоятельно и не вносите изменений в его конструкцию. Ремонт должен производиться исключительно квалифицированным специалистом. Непрофессионально выполненная работа может привести к поломке устройства и травмам.

- Прекратите использование и обратитесь к квалифицированному специалисту, если устройство имеет видимые повреждения и не работает должным образом.

- Блендер необходимо размещать на ровной, твёрдой и термостойкой поверхности во избежание его падения.

- Не пользуйтесь устройством на открытом воздухе: если внутрь попадёт вода или посторонние предметы, оно может выйти из строя.

- Обратите внимание: S-образный нож очень острый, будьте осторожны при его использовании.

- Не прикасайтесь к движущимся частям погружного блендера во время его работы.

- Положения настоящей инструкции не охватывают все возможные ситуации, которые могут возникнуть в процессе эксплуатации устройства. При работе с устройством будьте осторожны, внимательны, в неописанных ситуациях руководствуйтесь здравым смыслом.

1.4 Правила хранения и транспортировки

- Храните устройство в сухом вентилируемом месте вдали от нагревательных приборов и попадания прямых солнечных лучей.
- Чтобы не повредить шнур питания, не наматывайте его на корпус. Всегда расправляйте шнур перед отправкой устройства на хранение.
- При транспортировке и хранении не подвергайте устройство механическому воздействию, которое может привести к повреждению устройства или нарушению целостности упаковки.
- Берегите упаковку устройства от попадания воды и других жидкостей.
- Рекомендуется использовать оригинальную упаковочную коробку.
- Не подвергайте устройство воздействию температур ниже 0 или выше 40 °C.
- Перед отправкой устройства на хранение помойте и тщательно высушите все части блендера.

1.5 Правила утилизации



Такая маркировка означает, что этот блендер нельзя выбрасывать вместе с обычными бытовыми отходами. Для предотвращения возможного вреда окружающей среде и здоровью людей в результате неконтролируемого сброса отходов подойдите к вопросу утилизации ответственно и сдайте отслужившее устройство на переработку.

Этим вы поспособствуете экологически безопасному повторному использованию материальных ресурсов. Для возврата использованного устройства обратитесь в пункт раздельного сбора отходов или магазин, где оно было приобретено. Так блендер будет отправлен на переработку, безопасную для окружающей среды.



Материалы блендера, помеченные этим знаком, можно переработать.

Обзор устройства

02

1. Кнопка включения основного режима
2. Кнопка включения турборежима
3. Блок электродвигателя
4. Регулятор скорости
5. Шнур питания

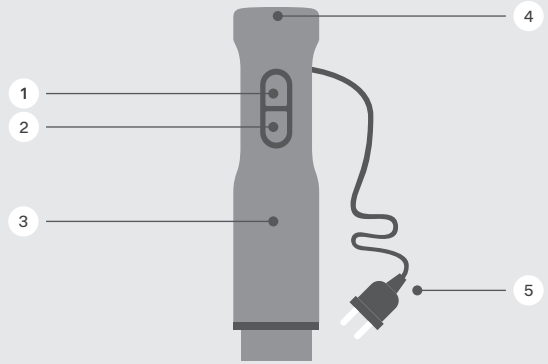

Фактическая конструкция и внешний вид блендера зависят от модели и предписаний производителя. Изображение приведено для ознакомления.

6 Насадка-блендер

7 Переходник для насадки-венчика

8 Насадка-венчик

9 Стакан для смешивания

10 Крышка чаши измельчителя

11 S-образный нож

12 Чаша измельчителя

13 Металлическая ось чаши измельчителя

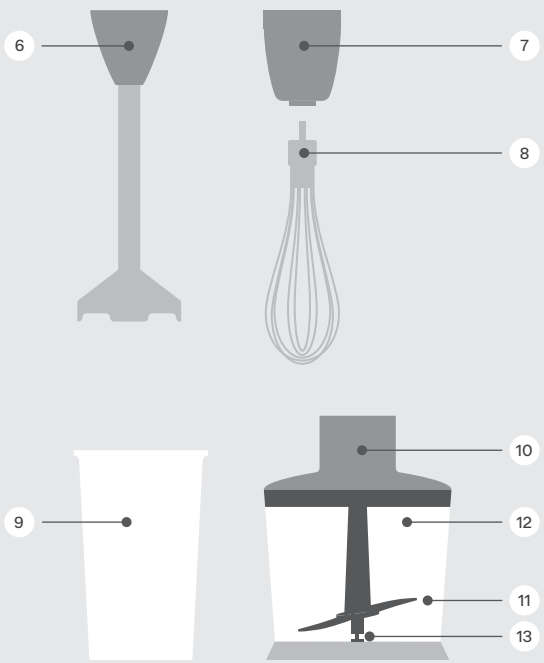

Фактическая конструкция и внешний вид блендера зависят от модели и предписаний производителя. Изображение приведено для ознакомления.

Перед началом использования

03

- Достаньте блендер и все составные части из коробки и освободите их от упаковки. Убедитесь, что все комплектующие на месте.
- Не снимайте с устройства предупреждающие наклейки, наклейки-указатели и наклейку с серийным номером.
- Если блендер транспортировали или хранили при низких температурах, перед включением подождите не менее двух часов.
- Распрямите шнур питания, протрите корпус устройства влажной тканью.
- Съёмные детали блендера промойте с моющим средством и тщательно высушите перед включением блендера в сеть.

Эксплуатация блендера

04

4.1 Ограничения

- Не погружайте блендер в пищу до верхней части насадки.
- Не измельчайте в блендере твёрдые продукты: например, кофейные зёрна, бобовые и крупы.
- Не используйте в качестве рабочей ёмкости чашу измельчителя при работе с насадкой-блендером и насадкой-венчиком — металлическая ось на дне чаши может их повредить.
- Чтобы лучше контролировать процесс измельчения и не допустить перегрева двигателя, держите кнопку включения нажатой не более 3–5 секунд с перерывами на 1–2 секунды.

4.2 Функции



Область применения: используйте для измельчения и смешивания ингредиентов для детского питания, коктейлей, супов-пюре, соусов и жидкого теста.

Время непрерывной работы: 1–2 минуты.

Рекомендуемое время перерыва: 10 минут.

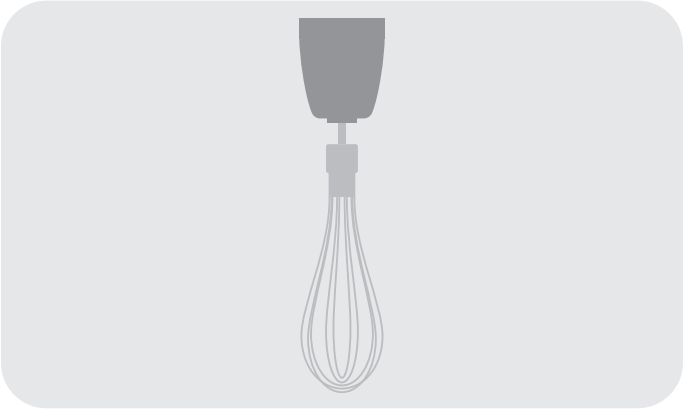

Область применения: используйте насадку-венчик для взбивания сливок, яиц, изготовления воздушных кремов, муссов и десертов.

Время непрерывной работы: 30 секунд.

Рекомендуемое время перерыва: 10 минут.

Фактическая конструкция и внешний вид блендера зависят от модели и предписаний производителя. Изображение приведено для ознакомления.



Область применения: используйте для быстрого измельчения мяса, твёрдых сыров, овощей, трав, лесных и грецких орехов.

Время непрерывной работы: 1–2 минуты.

Рекомендуемое время перерыва: 10 минут.

Фактическая конструкция и внешний вид блендера зависят от модели и предписаний производителя. Изображение приведено для ознакомления.

4.3 Переключение скоростей

- Чтобы поменять скорость, установите регулятор на верхней части блока электродвигателя на нужную отметку — от 1 до 15. Для увеличения скорости поверните регулятор против часовой стрелки, для уменьшения — по часовой стрелке.

4.4 Защита от перегрузки и перегрева

- Если блендер неожиданно выключился — сработала система автоматической защиты от перегрузки и перегрева. Отключите устройство от сети и оставьте на 30 минут.

4.5 Использование насадки-блендера



1. Наполните ингредиентами стакан для смешивания.
2. Подсоедините насадку-блендер к блоку электродвигателя и проверните до щелчка, чтобы рисунок закрытого замочка на насадке и стрелка на блоке соединились.
3. Включите шнур питания в розетку.
4. Установите скорость работы.
5. Погрузите насадку-блендер в стакан для смешивания.
6. Нажмите и удерживайте кнопку включения основного режима (6.1) или турборежима (6.2).
7. Блендер начнёт работу.
8. После окончания работы достаньте шнур питания из розетки.
9. Отсоедините насадку-блендер от блока электродвигателя, повернув насадку влево, чтобы рисунок открытого замочка и стрелка на блоке соединились.

4.6 Использование насадки-венчика

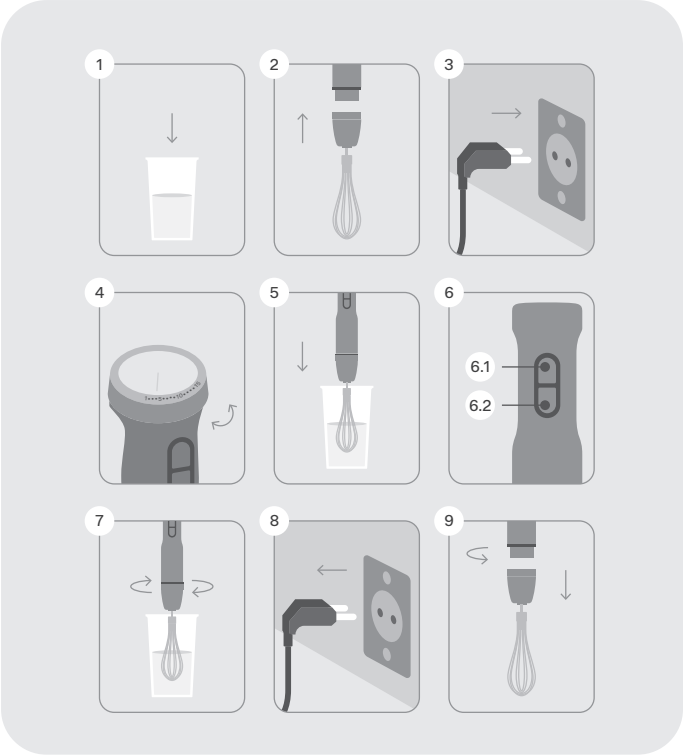

1. Наполните ингредиентами стакан для смешивания.
2. Подсоедините насадку-венчик к блоку электродвигателя и проверните до щелчка, чтобы рисунок закрытого замочка на насадке и стрелка на блоке соединились.
3. Включите шнур питания в розетку.
4. Установите скорость работы.
5. Погрузите насадку-венчик в стакан для смешивания.
6. Нажмите и удерживайте кнопку включения основного режима (6.1) или турборежима (6.2).
7. Блендер начнёт работу.
8. После окончания работы достаньте шнур питания из розетки.
9. Отсоедините насадку-венчик от блока электродвигателя, повернув насадку влево, чтобы рисунок открытого замочка и стрелка на блоке соединились.

4.7 Использование измельчителя



1. Вставьте S-образный нож в металлическую ось чаши измельчителя. Не трогайте лезвия руками — они очень острые.
2. Заполните ингредиентами чашу измельчителя.
3. Наденьте крышку на чашу измельчителя и присоедините к ней блок электродвигателя — проверните блок до щелчка, чтобы рисунок закрытого замочка на крышке и стрелка на блоке соединились.
4. Включите шнур питания в розетку.
5. Установите скорость работы.
6. Нажмите и удерживайте кнопку включения основного режима (6.1) или турборежима (6.2).
7. После окончания работы достаньте шнур питания из розетки.
8. Разберите чашу измельчителя, как показано на рисунке.

Техническое обслуживание и уход

05

5.1 Общие рекомендации

- Перед очисткой выключите устройство и отключите его от сети питания.
- Корпус устройства протирайте мягкой увлажнённой тканью.
- Не используйте для очистки устройства абразивные чистящие средства, средства для мытья стёкол, универсальные моющие средства или другие вещества, не рекомендованные для применения с предметами, контактирующими с пищей.
- Не погружайте устройство и шнур питания в воду или под струю воды, а также в другие жидкости.
- Для поддержания работоспособности устройства проводите регулярное техническое обслуживание.
- Будьте аккуратны при очистке ножей и лезвий — они очень острые.

5.2 Очистка блендера

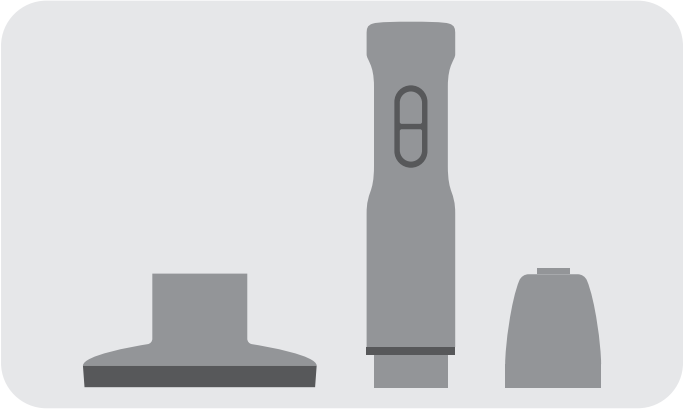



- Очищайте переходник для насадки-венчика, крышку чаши измельчителя и блок электродвигателя мягкой увлажнённой тканью.
- Не погружайте детали в воду и не мойте их под проточной водой.
- Во избежание поломки и аннулирования гарантии не мойте детали в посудомоечной машине.
- Для очистки чаши-измельчителя, стакана для смешивания и насадки-венчика промойте их под проточной водой или протрите мягкой увлажнённой тканью.
- Детали можно мыть в посудомоечной машине при температуре до 60 °C.

Фактическая конструкция и внешний вид блендера зависят от модели и предписаний производителя. Изображение приведено для ознакомления.

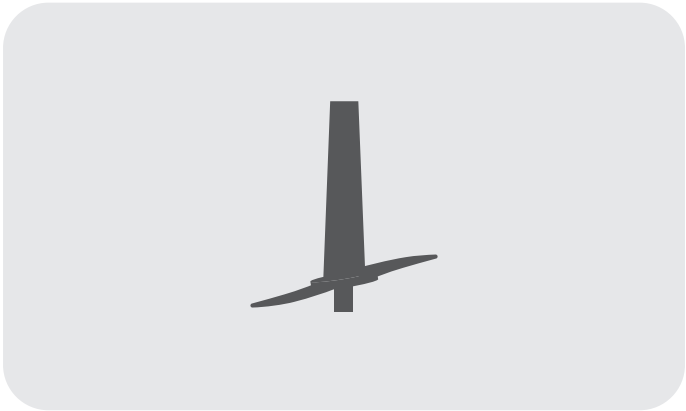

- Для очистки промойте S-образный нож под проточной водой.
- Нож можно мыть в посудомоечной машине при температуре до 60 °C.

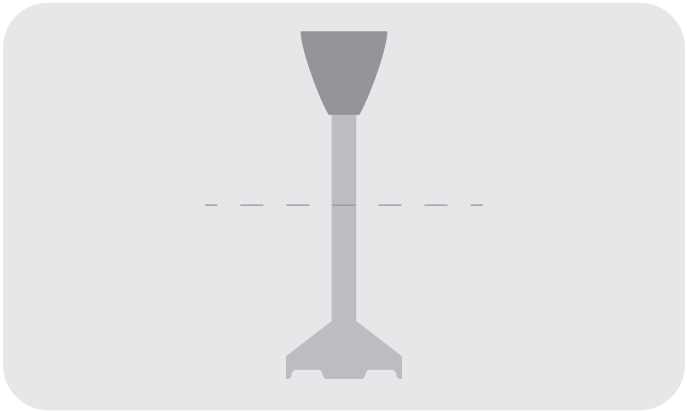

- Верхнюю часть насадки-блендера протирайте мягкой увлажнённой тканью.
- Нижнюю часть насадки-блендера промойте под проточной водой.

Фактическая конструкция и внешний вид блендера зависят от модели и предписаний производителя. Изображение приведено для ознакомления.

Устранение неполадок

06

К ремонтным работам допускаются только квалифицированные специалисты.
Незначительные неисправности можно устранить по инструкции ниже.

Неисправность	Возможные причины	Способы устранения
Устройство не включается	Устройство не подключено к электросети	Подключите устройство к электросети
	Электрическая розетка неисправна	Включите устройство в исправную розетку
Устройство сильно вибрирует при измельчении продуктов	Продукты нарезаны слишком крупно	Нарежьте продукты мельче
Устройство отключилось во время работы	Сработала защита от перегрузки и перегрева	Отключите устройство от сети и оставьте на 30 минут

Во время работы устройства появился посторонний запах	Устройство перегревается во время работы	Сократите время непрерывной работы и увеличьте интервал между включениями
	На некоторых частях устройства есть защитное покрытие	После нескольких включений запах исчезнет

Если проблема не приведена в перечне или не решается предложенным способом, обратитесь к квалифицированному специалисту.

Гарантия

07

Официальная гарантия: 1 год.
Срок службы: 3 года.

Период официальной гарантии и срока службы устройства отсчитывается с даты продажи конечному покупателю.

7.1 Негарантийные случаи

Изготовитель гарантирует отсутствие производственных дефектов и дефектов материалов при использовании устройства в соответствии с этой инструкцией.

Гарантия не распространяется на следующие случаи:

- повреждения, возникшие из-за неправильного использования, механического или другого внешнего воздействия, контакта с жидкостью или огнём;
- повреждения, возникшие из-за неквалифицированного вмешательства;
- естественный износ устройства, шнура питания и съёмных деталей.

Изготовитель не несёт ответственности за ущерб, вызванный использованием блендера не по назначению или с нарушением требований, установленных этой инструкцией. В случае неисправности обратитесь к квалифицированному специалисту.

Технические характеристики

08

Модель	THB01PBS
Напряжение	220–240 В ~, 50 Гц
Номинальная мощность	800 Вт
Максимальная мощность	1300 Вт
Материал корпуса	Пластик
Защита от поражения электротоком	Класс II
Плавная регулировка скорости	Есть
Количество скоростей	15
Защита от перегрева	Есть
Защита от перегрузки	Есть
Уровень шума	До 68 дБ
Скорость работы в основном режиме	9000–14500 об/мин
Скорость работы в турборежиме	16000 об/мин
Насадка-блендер	Есть
Насадка-венчик	Есть
Объём чаши измельчителя	500 мл
Объём стакана для смешивания	800 мл

Длина шнура питания	1 м
Габариты	63 × 400 × 63 мм
Вес	1,3 кг

Комплектация

09

1. Блок электродвигателя (1 шт.)
2. Насадка-венчик (1 шт.)
3. Насадка-блендер (1 шт.)
4. S-образный нож (1 шт.)
   Чаша измельчителя с крышкой (1 шт.)
5. Стакан для смешивания (1 шт.)
6. Инструкция пользователя (1 шт.)

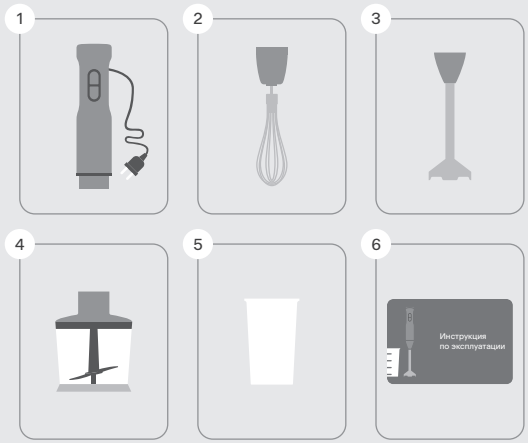

Фактическая конструкция и внешний вид изделий могут отличаться от иллюстраций. Изображения приведены для ознакомления.

Изготовитель постоянно работает над усовершенствованием устройств. В связи с этим форма, комплектация и технические характеристики блендера могут быть изменены без предварительного уведомления.

Если у устройства есть характеристики/особенности, отличные от описанных/указанных в этой инструкций, преимущественную силу имеет продукт.

Продукция сертифицирована в соответствии с законодательством РФ. Информацию о действующих сертификатах вы можете получить на сайте tuvio.ru.

Импортёр	ООО «Маркет.Трейд»
Адрес местонахождения	121099, Россия, г. Москва, Новинский бульвар, д. 8
Адрес электронной почты	info@tuvio.ru
Изготовитель	Винд Мобилити Текнолоджи (Пекин) Лимитед
Адрес местонахождения	Китай, Пекин, Донченг дистрикт, Нанчанг Хутонг 2, строение 1, 13Ф, пом. 11605
Страна производства	Китай
Дата изготовления	См. на устройстве

EAC

Яндекс Маркет
Этот и другие товары
Tuvio — только
на Яндекс Маркете
tuvio.ru

