AZERTY

ПАСПОРТ И РУКОВОДСТВО ПО ЭКСПЛУАТАЦИИ

БЛОК ПИТАНИЯ AZERTY
RPB-550FD3 / RPB-600FA3 / RPB-600FD3 / RPB-650FA3 / RPB-650FD3 / RPB-700FA3 / RPB-700FD3 / RPB-750FA3 / RPB-750FD3 / RPB-750MA4 / RPB-800MA4 / RPB-850MA4 / RPB-850FD3 / RPB-600FA2 / RPB-650FA2 / RPB-700FA2 / RPB-750FA2 / RPB-850FA2

Серия: Red Power Bronze

WWW.AZERTY.RU

УВАЖАЕМЫЙ ПОКУПАТЕЛЬ

Благодарим вас за покупку!
Блоки питания AZERTY обладают прекрасным сочетанием потребительских качеств при минимальной стоимости.

ВНЕШНИЙ ВИД ИЗДЕЛИЯ:

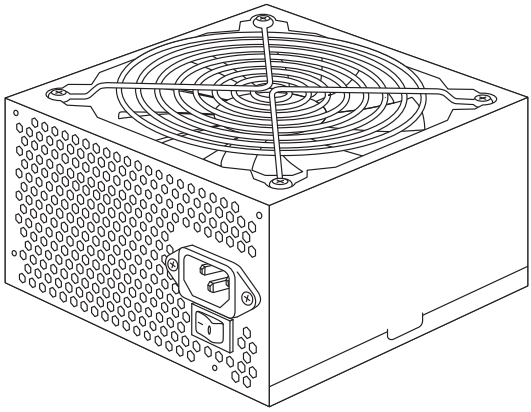

НАЗНАЧЕНИЕ

Настоящее руководство по эксплуатации распространяется на все встраиваемые блоки питания торговой марки «AZERTY» серия (тип): RPB, предназначенные для бытового применения и работы в сети переменного тока. Устройство предназначено для прямого монтажа в корпус системного блока персонального компьютера. Использование в иных целях запрещено.

СОДЕРЖИМОЕ УПАКОВКИ

При проверке комплектности убедитесь в наличии следующих предметов и сохраните упаковочные материалы на случай, если вам еще понадобится транспортировать блок питания.

КОМПЛЕКТАЦИЯ:

- блок питания,
- сетевой кабель,
- паспорт и руководство пользователя.

ОСНОВНЫЕ ТЕХНИЧЕСКИЕ ХАРАКТЕРИСТИКИ БЛОКОВ ПИТАНИЯ:

ДЛЯ ВСЕХ МОДЕЛЕЙ СЕРИИ: Red Power Bronze

Класс защиты (IP)	IP44
Форм-фактор	ATX

RPB-550FD3

Вход (перем. напр.)	180-264 V AC 4 A 50 Hz				
Выход (пост. напр.)	+3,3 V	+5 V	+12 V	-12 V	+5 V (SB)
	18 A	20 A	45 A	0,3 A	2,5 A
Выходная мощность (макс.)	120 W		540 W	3,6 W	12,5 W
	550 W				

RPB-600FA3, RPB-600FD3, RPB-600FA2

Вход (перем. напр.)	180-264 V AC 4 A 50 Hz				
Выход (пост. напр.)	+3,3 V	+5 V	+12 V	-12 V	+5 V (SB)
	18 A	20 A	49 A	0,3 A	2,5 A
Выходная мощность (макс.)	120 W		588 W	3,6 W	12,5 W
	600 W				

RPB-650FA3, RPB-650FD3, RPB-650FA2

Вход (перем. напр.)	180-264 V AC 4 A 50 Hz				
Выход (пост. напр.)	+3,3 V	+5 V	+12 V	-12 V	+5 V (SB)
	18 A	20 A	53 A	0,3 A	2,5 A
Выходная мощность (макс.)	120 W		636 W	3,6 W	12,5 W
	650 W				

RPB-700FA3, RPB-700FD3, RPB-700FA2

Вход (перем. напр.)	180-264 V AC 4 A 50 Hz				
Выход (пост. напр.)	+3,3 V	+5 V	+12 V	-12 V	+5 V (SB)
	18 A	20 A	57 A	0,3 A	2,5 A
Выходная мощность (макс.)	120 W		684 W	3,6 W	12,5 W
	700 W				

RPB-750FA3, RPB-750FD3, RPB-750FA2

Вход (перем. напр.)	180-264 V AC 5 A 50 Hz				
Выход (пост. напр.)	+3,3 V	+5 V	+12 V	-12 V	+5 V (SB)
	18 A	20 A	61 A	0,3 A	2,5 A
Выходная мощность (макс.)	120 W		732 W	3,6 W	12,5 W
	750 W				

RPB-750MA4

Вход (перем. напр.)	180-264 V AC 5 A 50 Hz				
Выход (пост. напр.)	+3,3 V	+5 V	+12 V	-12 V	+5 V (SB)
	18 A	20 A	62,5 A	0,3 A	2,5 A
Выходная мощность (макс.)	120 W		750 W	3,6 W	12,5 W
	750 W				

RPB-800MA4

Вход (перем. напр.)	180-264 V AC 5 A 50 Hz				
Выход (пост. напр.)	+3,3 V	+5 V	+12 V	-12 V	+5 V (SB)
	18 A	20 A	66,6 A	0,3 A	2,5 A
Выходная мощность (макс.)	120 W		800 W	3,6 W	12,5 W
	800 W				

RPB-850MA4

Вход (перем. напр.)	180-264 V AC 5 A 50 Hz				
Выход (пост. напр.)	+3,3 V	+5 V	+12 V	-12 V	+5 V (SB)
	18 A	20 A	70,8 A	0,3 A	2,5 A
Выходная мощность (макс.)	120 W		850 W	3,6 W	12,5 W
	850 W				

RPB-850FD3, RPB-850FA2

Вход (перем. напр.)	180-264 V AC 5 A 50 Hz				
Выход (пост. напр.)	+3,3 V	+5 V	+12 V	-12 V	+5 V (SB)
	18 A	20 A	70 A	0,3 A	2,5 A
Выходная мощность (макс.)	120 W		840 W	3,6 W	12,5 W
	850 W				

ОБЩИЕ УКАЗАНИЯ ПО БЕЗОПАСНОСТИ

- Перед вводом прибора в эксплуатацию внимательно прочитайте данную инструкцию.
- Осматривайте прибор перед включением. При наличии повреждений прибора и сетевого шнура ни в коем случае не включайте прибор в розетку. Прибор и сетевой шнур должны храниться так, чтобы они не попадали под воздействие высоких температур, прямых солнечных лучей и влаги.
- Не оставляйте работающий прибор без надзора! Если вы больше не пользуетесь прибором, выключите его из сети.

МОНТАЖ ИЗДЕЛИЯ

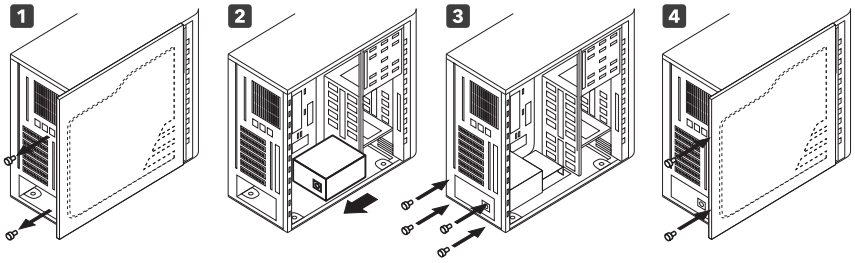

Установка

(1) Отверните винты и откройте панель корпуса.
(2) Установите блок питания, как показано ниже.
(3) Присоедините разъемы Motherboard (20+4 Pin) и CPU (4+4 Pin) к материнской плате.
(4) Присоедините другие разъемы, например, PCI-E (6+2 Pin), SATA и Molex от блока питания к компонентам системы и убедитесь, что все они хорошо подключены.
(5) Закройте корпус и вверните винты.
(6) Подключите кабель питания от электросети и включите питание.

МЕРЫ ПРЕДОСТОРОЖНОСТИ И ПРЕДУПРЕЖДЕНИЯ

- При установке блока питания отключите от него питание и отсоедините кабель питания от сети.
- Перед включением блока питания убедитесь, что источник питания работает исправно и стабильно.
- Не подключайте и не отключайте кабель питания, когда блок питания включен. Это приведет к серьезному повреждению компонентов.
- Не используйте блок питания в условиях повышенной влажности и при высокой температуре окружающей среды.
- В блоке питания присутствует высокое напряжение, поэтому вскрывать его разрешается только уполномоченному специалисту по техническому обслуживанию.
- В случае невыполнения требований любого из предупреждений и предостережений, изложенных в настоящей инструкции, все гарантии и гарантийные обязательства будут аннулированы.
- Если блок питания не работает надлежащим образом, обращайтесь в наш отдел обслуживания клиентов.
- При длительном перерыве в эксплуатации компьютера, выключайте тумблер на корпусе БП или отключайте БП от сети.

ПОИСК И УСТРАНЕНИЕ НЕИСПРАВНОСТЕЙ

Если после установки блока питания компьютер работает ненадлежащим образом, следуйте инструкциям по поиску и устранению неисправностей, как указано ниже:

(1) Убедитесь, что питание AC подключено правильно.
(2) Убедитесь, что разъемы Motherboard 20+4 Pin и разъемы CPU 8 Pin правильно подключены к материнской плате.
(3) Если блок питания по-прежнему не работает должным образом, не откладывая, обратитесь в наш отдел обслуживания клиентов.

БЫСТРАЯ ПРОВЕРКА РАБОТОСПОСОБНОСТИ БЛОКА ПИТАНИЯ (БП)

1. Убедитесь, что БП отключен от компьютера! Подключите блок питания к сети 220 В и включите его.
2. Имитируйте нажатие кнопки питания на корпусе компьютера замыканием зеленого (4) и черного (5) провода между собой с помощью скрепки, проволоки или небольшого провода.

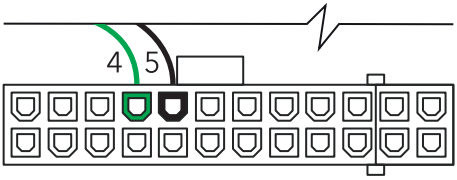

3. Если вентилятор блока питания заработал, то это указывает на его работоспособность.

Для повседневной комфортной эксплуатации рекомендуется включать БП кнопкой питания на корпусе компьютера, при постоянно включенном тумблере на БП.

УСЛОВИЯ ЭКСПЛУАТАЦИИ

- Температура использования: от –10 ˚C до +55 ˚C.
- Температура хранения: от –20 ˚C до +60 ˚C.
- Относительная влажность: от 8% до 100%.
- Атмосферное давление: от 70 кПа до 106 кПа.

ХРАНЕНИЕ И ТРАНСПОРТИРОВКА

• Если изделие долго не используется, храните изделие в хорошо вентилируемом помещении, сухом, защищенном от прямых солнечных лучей месте, вдали от нагревательных приборов.
• Не ставьте на устройство и принадлежности тяжелые предметы.
• Транспортировку необходимо производить в упакованном виде (в соответствии с ГОСТ 177680-90) в любых транспортных средствах закрытого типа.
• Недопустимы удары аппарата о твердую поверхность, а также нагрев свыше 60 ˚С.

ПРОДУКЦИЯ СООТВЕТСТВУЕТ ТРЕБОВАНИЯМ

• Технического регламента Таможенного союза «Электромагнитная совместимость технических средств» (ТР ТС 020/2011);
• Технического регламента Таможенного союза «О безопасности низковольтного оборудования» (ТР ТС 004/2011);
• Технического регламента Евразийского экономического союза «Об ограничении применения опасных веществ в изделиях электротехники и радиоэлектроники» (ТР ТС 037/2016).

ПРОДУКЦИЯ ИЗГОТОВЛЕНА В СООТВЕТСТВИИ С

Директивами 2014/35/EU «Низковольтное оборудование», 2014/30/EU «Электромагнитная совместимость».

МАРКИРОВКА

Маркировка соответствует требованиям ТР ТС 005/2011, ТР ТС 004/2011, ТР ТС 020/2011, ТР ТС 037/2016.

МЕСТА РАЗМЕЩЕНИЯ:

- транспортная упаковка,
- потребительская упаковка,
- нижняя часть корпуса изделия,
- дата изготовления и срок годности/хранения расположены на индивидуальной потребительской упаковке, для каждой единицы продукции,
- маркировка:



УТИЛИЗАЦИЯ

Утилизировать изделие и комплектующие к нему следует в соответствии с установленными правилами и нормативами.
Утилизировать изделие следует в соответствии с Директивой ЕС 2002/96 (WEEE).

Примечание: По истечении срока эксплуатации электроприбора не выбрасывайте его вместе с обычными бытовыми отходами, а передайте в официальный пункт сбора на утилизацию. Так вы поможете сохранить окружающую среду.

АВТОРИЗОВАННЫЕ СЕРВИСНЫЕ ЦЕНТРЫ НА ТЕРРИТОРИИ РФ

www.azerty.ru/page/service

Гарантийное обслуживание производится импортёром или авторизованным сервисным центром.

КОНТАКТНАЯ ИНФОРМАЦИЯ

Изготовитель: CIRFID Technology CO., LTD
Адрес изготовителя: Room 509, Huayuan business center, No.347, Xixiang Road, Laodong Community, Xixiang Subdistrict, Baoan district, Shenzhen, Guangdong, China

Страна производства: Китай

Импортер и организация, уполномоченная на принятие претензий:
ООО «АЗЕРТИ», г. Москва, ул. Большая Остроумовская, д. 12, помещение III-1, ОГРН 1217700617892.

Для получения более подробной информации об устройстве посетите сайт **www.azerty.ru**

Срок службы изделия: 48 месяцев.
Гарантийный срок хранения: 48 месяцев.

Предприятие-изготовитель гарантирует исправную работу своей продукции в течение 24 месяцев.

УСЛОВИЯ ГАРАНТИИ

Гарантия на изделие не распространяется:

- при наличии механических повреждений;
- при отсутствии гарантийных пломб;
- при наличии повреждений, связанных с использованием изделия в местах с повышенной влажностью или местах с повышенным содержанием твёрдых частиц (в том числе пыли) в воздухе;
- при наличии повреждений, вызванных стихией, пожаром;
- при наличии следов залития жидкостями, следов пайки, перегрева, воздействия агрессивных веществ, признаков прочего вмешательства.

ОТМЕТКИ О ПРОДАЖЕ БЛОКА ПИТАНИЯ

Дата покупки _____

Продавец