FODSPORTS

Bluetooth®



V1.0

START GUIDE

FX7

EN/JP/RU

Audio
MULTITASKING

Hi-Fi
STREO SOUND

Multi-rider mesh
AD-HOC NETWORK



User Manual Download

https://community.fodsports.com/support/fx7-user-manual/

Fodsports
Official YouTube Channel

youtube channel: Fodsports

Fodsports
Official Facebook Page

facebook.com/Fodsports

NOTE: In addition, you can also contact from the following email address.
contact information: winzon.cs@outlook.com

ご注意:また、以下のメールアドレスからもご連絡いただけます。
連絡先:winzon.cs@outlook.com

ПРИМЕЧАНИЕ: Кроме того, вы можете связаться со следующим адресом электронной почты. контактная информация: wecare@fodsports.com

Contents | 目次 | Содержание

1-3 Getting Started | スタート | Приступая к работе

4 Basic Function | 基本機能 | Основная функция

5 Music | 音楽 | Музыка

6 FM Radio | FMラジオ | FM-радио

7 Mobile Phone | 電話 | Мобильный телефон

8 Switch prompt tone | 音声案内の切り替え | Переключение сигнала подсказки

9 Two-rider intercom mode | 2人インカムモード | Режим внутренней связи для двух пассажиров

10 Music Sharing | 音楽共有 | Совместное использование музыки

11-12 Multi-rider intercom make friends mode | 多人数通信フリーモード | Режим "Заведи друзей интеркому с несколькими людьми

13-14 Friends mode network | 多人数通信チームモード | Сеть режима друзей

15 Switch for Three Different Bluetooth Intercom Modes | 3つのBluetoothインカム通信モードを切り替えます | Переключение между тремя различными режимами Bluetooth-интеркома

16 Charging | 充電 | Зарядка

17 Mute Microphone | マイクミュート | Отключить микрофон

18 Package Include | パッケージ内容 | Пакет включает в себя

19-20 Clamp Installation | 取り付け方法 | Установка зажима

21 Disassembly of the Device | 本体の取り外し | Установка зажима

22-23 Installation | インストール | Установка

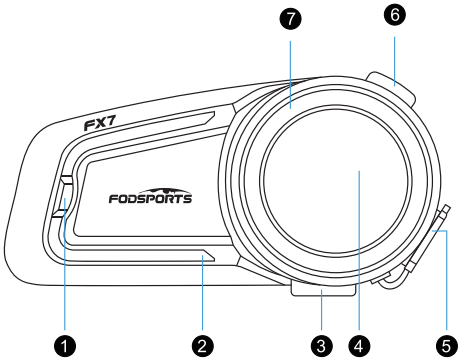

1. Intercom Button | インターコムボタン | Кнопка внутренней связи
2. LED Indicator | LEDランプ表示 | Светодиодный индикатор
3. Earphone Port | イヤホンジャック | Порт для наушников
4. Function Button | 機能ボタン | Функциональная кнопка
5. Charging Port | 充電ジャック | Порт для зарядки
6. ON/OFF Button | 電源ボタン | Кнопка вкл/выкл
7. Knob | ダイヤルボタン | Ручка

LED Indicator | LEDランプ表示 | Светодиодный индикатор



State:ON/Stand by
| 状態:電源オン/待機中
| Статус: Вкл/Режим ожидания



State:OFF
| 状態:電源オフ
| Статус: закрыто



Pairing Mode
| ペアリングモード
| Режим сопряжения



Friends mode network
| 多人数通信チームモード
| Сеть режима друзей

TAP 2X Number of Taps
| 押す回数
| Количество нажатий на

HOLD 3S Press & Hold
| 長押し
| Нажмите и удерживайте

Power ON / OFF | 電源オン/オフ | Включение/выключение

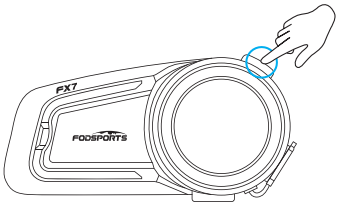

Enter Pairing Mode | ペアリングモードに入る | Вход в режим сопряжения

*Used for connect Bluetooth devices
*Bluetoothデバイスと接続に使用
*Используется для подключения устройств Bluetooth

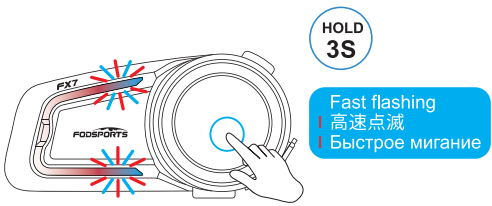

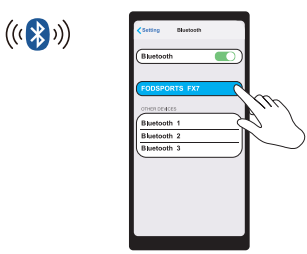

Select “FODSPORTS FX7”
|「FODSPORTS FX7」を選びます
| Выберите "FODSPORTS FX7"

Once your phone is connected, repeat this step to connect another phone or GPS
一旦携帯と接続されましたら、この手順を繰り返して、もう1台携帯やナビと接続します。
После подключения телефона повторите этот шаг, чтобы подключить другой телефон или GPS

Enter Search Mode | 検索モードに入る | Войдите в режим поиска

*Used for intercom function connection between FX7
*FX7間の通信機能接続に使用します。
*Используется для подключения функции внутренней связи между FX7.

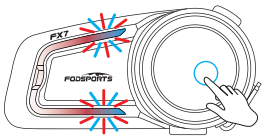

HOLD 3S

Fast flashing
| 高速点滅
| Быстрое мигание

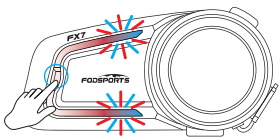

TAP 1X

Fast flashing
| 高速点滅
| Быстрое мигание

Universal Pairing | ユニバーサルペアリング | Универсальное спаривание

1

Non-fodsports/Other Buletooth headset
| 非fodsports/その他のBluetoothデバイス
| He-fodsports/другая Bluetooth-гарнитура

Follow the unit instruction to enter pairing mode
ユニットの指示に従ってペアリングモードに入る
Следуйте инструкциям в руководстве, чтобы войти в режим сопряжения

2

Enter Search Mode | 検索モードに入る | Войдите в режим поиска

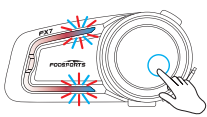

HOLD 3S

Fast flashing
| 高速点滅
| Быстрое мигание

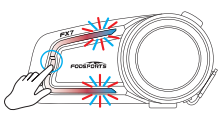

TAP 1X

Fast flashing
| 高速点滅
| Быстрое мигание

Basic Function | 基本機能 | Основная функция

Volume Up | 音量上げる | Увеличение громкости

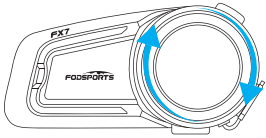

Rotate forward (Hold 1 sec)
| 時計回りに長回し（1秒待って）
| Повернитесь вперед
(удерживайте 1 секунду)

Volume Down | 音量下げる | Уменьшение громкости

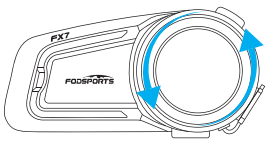

Rotate backward (Hold 1 sec)
| 反時計回りに長回し（1秒待って）
| Поворот назад
(удерживайте 1 секунду)

Voice Command | 音声コマンド | Голосовые команды

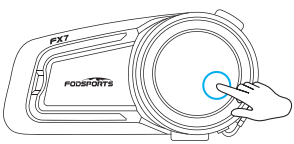

Hey Siri

Google Assistant

Restore Factory Settings | デバイス全体の初期化 | Восстановление заводских настроек

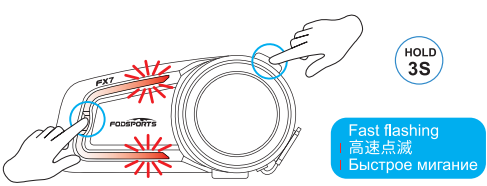

Play Music / Pause Music | 音楽再生/停止 | Воспроизведение музыки/пауза музыки

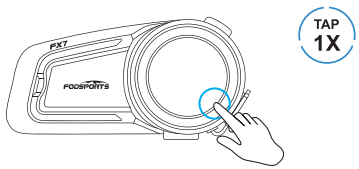

Play Previous | 前の曲を再生 | Предыдущая игра

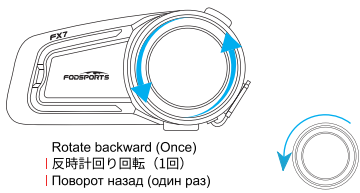

Rotate backward (Once)
| 反時計回り回転（1回）
| Поворот назад (один раз)

Play Next | 次の曲を再生 | Играть дальше

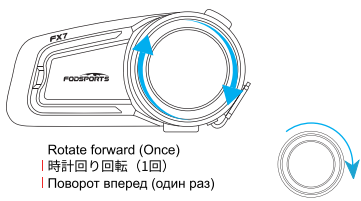

Rotate forward (Once)
| 時計回り回転（1回）
| Поворот вперед (один раз)

Audio Multitasking Function
| インカム通信と音楽/ナビ/FMラジオ同時利用可能
| функция многозадачность аудио



You can also listen to music, navigation or FM radio during Bluetooth intercom.
| インカム通信しながら音楽やナビやFMラジオを聴けます。
| Вы также можете слушать музыку, навигацию или FM-радио во время внутренней связи Bluetooth.

Adjust Intercom Volume | インカム通信の音量調節 | Отрегулируйте громкость внутренней связи

Pause the music and rotate the function button to adjust the intercom volume.

| 音楽を一時停止してから、インカム通信の音量を調整します。

| Приостановите воспроизведение музыки и поверните функциональную кнопку, чтобы отрегулировать громкость внутренней связи.

Adjust Music Volume | 音楽の音量調節 | Отрегулируйте громкость внутренней связи

When music and intercom are working at the same time, rotate the function button to adjust the music volume.

| 音楽とインカム通信が同時に動作する場合は、機能ボタンを回して音楽の音量を調節します。

| Когда музыка и интерком работают одновременно, поверните функциональную кнопку, чтобы отрегулировать громкость музыки.

Radio ON/OFF | ラジオオン/オフ | Радио вкл/выкл

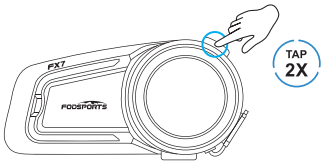

Previous Channel | 前のチャンネルを再生 | Предыдущий канал

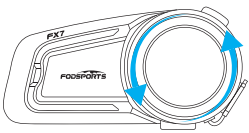



Rotate backward (Once)
| 反時計回り回転（1回）
| Поворот назад (один раз)

Next Channel | 次のチャンネルを再生 | Следующий канал

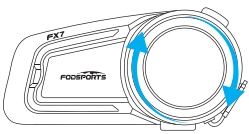



Rotate forward (Once)
| 時計回り回転（1回）
| Поворот вперед (один раз)

Save FM Channel | チャンネルをプリセットします | Сохранить FM-канал

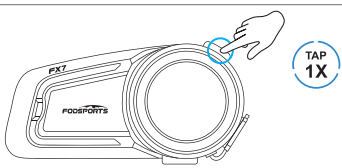

Open/Close Saved FM Channel | プリセットをオン/オフにします | Открыть/Закрыть сохраненный FM-канал

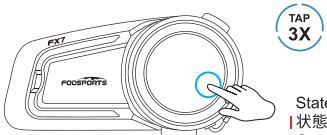

State:Radio ON
| 状態：FMオン
| Статус:Радио вкл

Answer/End Call | 電話に出る/電話を切る | Ответ/завершение вызова

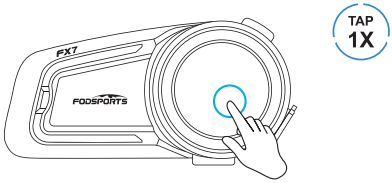

Reject Call | 電話の着信を拒否 | Отклонить вызов

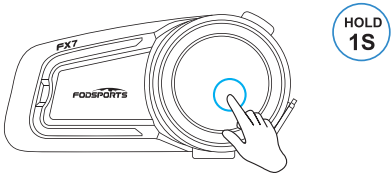

Switch call | 着信を切り替え | Переключение вызова

When two mobile phones are talking at the same time
2台携帯から同時に着信が出る際に
Когда два мобильных телефона разговаривают одновременно

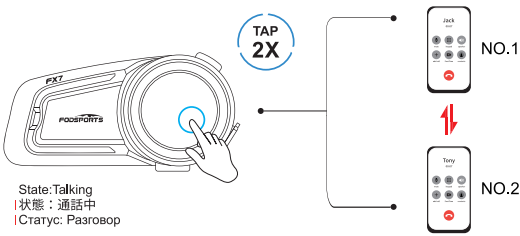

Switch Manual/Automatic Answering Calls | 手動/自動応答通話の切り替え | Переключатель Ручной/Автоматический Ответ На Звонки

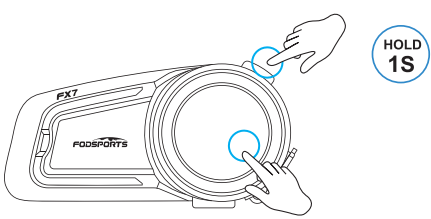

Switch prompt tone | 音声案内の切り替え | Переключение сигнала подсказки

1 Restore Factory Settings | デバイス全体の初期化 | Восстановление заводских настроек

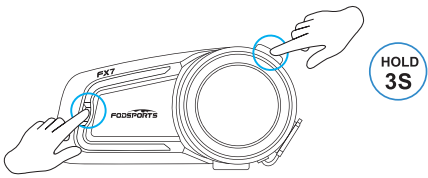

2 Power ON | 電源オン | Включите питание

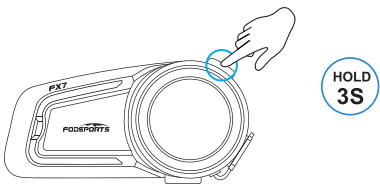

3 Enter Pairing Mode | ペアリングモードに入る | Вход в режим сопряжения

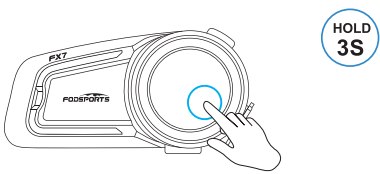

4 Switch prompt tone | 音声案内の切り替え | Переключение сигнала подсказки



Two-rider intercom mode | 2人インカムモード | Режим внутренней связи для двух пассажиров

1 (No.1) and (No.2) Enter Pairing Mode
| (No.1)と(No.2)ペアリングモードに入ります
| (№1) и (№2) переходят в режим сопряжения

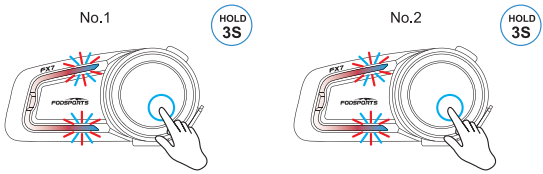

2 (No.1) and (No.2) Enter Search Mode
| (No.1)と(No.2)は検索モードに入ります
| (№1) и (№2) Войдите в режим поиска

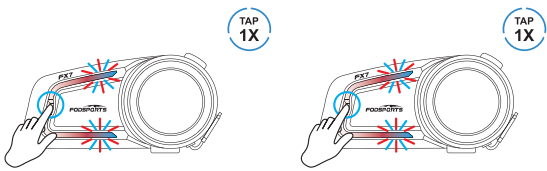

3 Paired Successfully | 成功に接続されました |
Успешное сопряжение

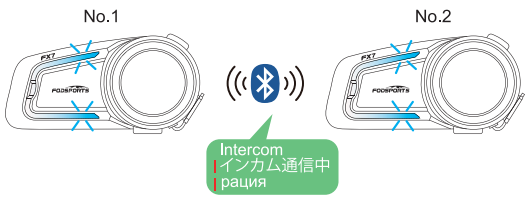

4 End Intercom | インカム通信終了 | Завершить интерком

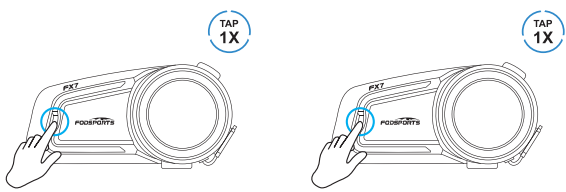

Music Sharing | 音楽共有 | Совместное использование музыки

Before starting this operation, make sure that the two FX7 are connected.
You can also intercom while sharing music, but you can only keep the distance between the front and back seats.

音楽共有する前に、FX7 同士を成功に接続することが必要。
音楽共有しながら インカム通信も可能ですが、タンデム通話しか利用できません。

Перед началом этой операции убедитесь, что два FX7 подключены
Совместное использование музыки также может одновременно использоваться с внутренней связью, но оно может поддерживать только расстояние между передними и задними сиденьями.

1 Paired with Mobile Phone | スマホとペアリング | Сопряжение с мобильным телефоном

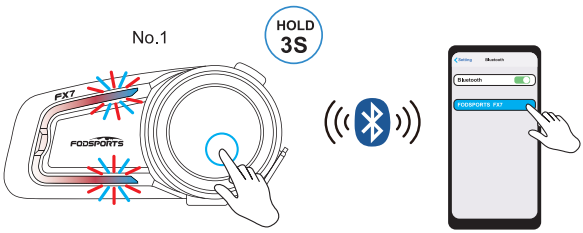

2 Music Sharing | 音楽共有 | Совместное использование музыки



3 Exit Music Sharing | 音楽共有終了 | Выход музыкой Делиться



Multi-rider intercom make friends mode
多人数通信フリーモード
Режим "Заведи друзей интеркому с несколькими людьми

1

Power on (No.1) ,(No.2) ,(No.3) and (No.4)
電源オン(No.1) ,(No.2) ,(No.3) と (No.4)
Включите питание (№ 1), (№ 2), (№ 3) и (№ 4)

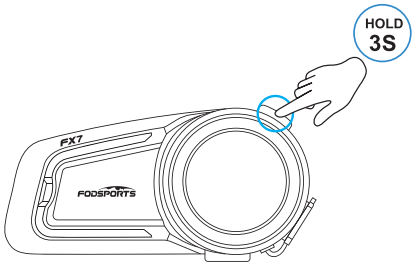

2

(No.1,2,3,4) Enter multi-rider intercom make friends mode
(No.1,2,3,4)多人数通信フリーモードに入ります
(№ .1,2,3,4) войдите в Режим "Заведи друзей интеркому с несколькими людьми

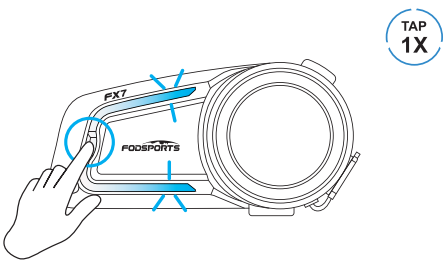

Multi-rider intercom make friends mode
多人数通信フリーモード

3

Paired Successfully | 成功に接続されました |
Успешное сопряжение

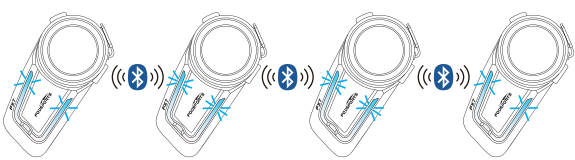

4 End Intercom | インカム通信終了 | Завершить интерком

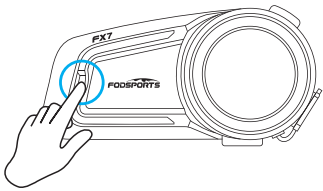

Riders who want to exit intercom Click the intercom button multiple times until you hear the tone: Intercom OFF.

インカム通信を終了したい人は「インカムオフ」という音声メッセージが聞こえるまでにインターコムボタンを複数回押します。

Гонщики, желающие выйти из интеркома. Нажмите кнопку интеркома несколько раз, пока не услышите сигнал: Intercom OFF.

5 Restore Intercom | インカム通信復帰 | Восстановить домофон

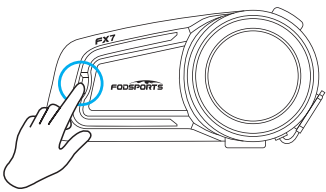

Riders who exit intercom Click the intercom button multiple times until you hear the tone: Multi-rider intercom make friends mode.

インカム通信を終了した人は「多人数通信フリーモード」という音声メッセージが聞こえるまでにインターコムボタンを複数回押します。

Пассажиры, выходящие из интеркома, несколько раз нажимают кнопку интеркома, пока не услышат звуковой сигнал: Multi-rider intercom make friends mode.

Note:
①This model supports group intercom. For the sake of intercom quality and stability, it is recommended that 2-8 people be the best.
②Even if someone enters or leaves during a call, it will not affect the group call.

ご注意：
①本製品はグループ通信をサポートします、インカム通信の安定のために、2~8人をおすすめします。
②途中で誰かが出たり入ったりしても、グループ会話に影響しません。

ПРИМЕЧАНИЕ:
①Эта модель поддерживает групповую связь. Для обеспечения качества и стабильности внутренней связи рекомендуется использовать от 2 до 8 человек.
②Выход или вход любого г онщика в группу не повлияет на интерком группы.

1

Power on (No.1) ,(No.2) ,(No.3) and (No.4)
| 電源オン(No.1) ,(No.2) ,(No.3) と (No.4)
| Включите питание (№ 1), (№ 2), (№ 3) и (№ 4)

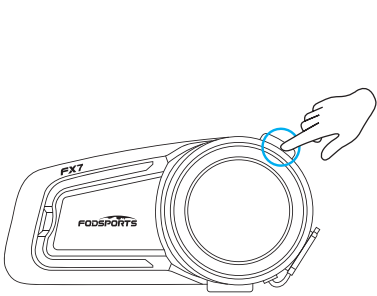

2

(No.1,2,3,4) Enter friends mode network
| (No.1,2,3,4)多人数通信チームモードに入ります
| (№ .1,2,3,4) войдите в Сеть режима друзей

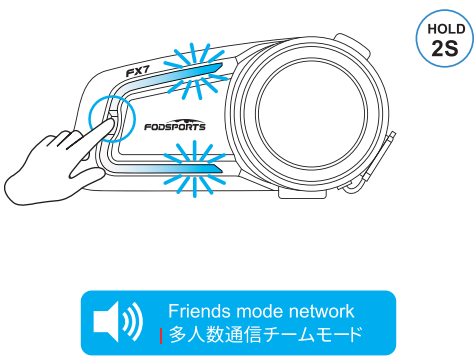

3 Paired Successfully | 成功に接続されました | Успешное сопряжение

Determine the number of paired people according to the voice prompts, and click the intercom button on any machine to complete the pairing.

音声メッセージによると、ペアリング人数を確認して、1台のインターコムボタンを押してから、ペアリングは完了します

Определите количество людей в паре в соответствии с голосовыми подсказками и нажмите кнопку интеркома на любом аппарате, чтобы завершить сопряжение.

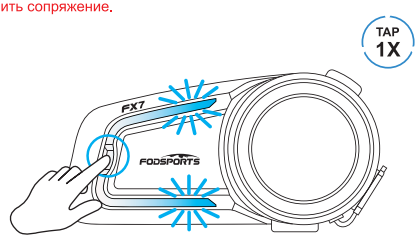

4 End Intercom | インカム通信終了 | Завершить интерком

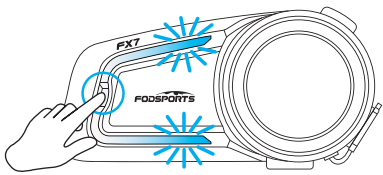

Riders who want to exit intercom Click the intercom button multiple times until you hear the tone: Intercom OFF.

インカム通信を終了したい人は「インカムオフ」という音声メッセージが聞こえるまでにインターコムボタンを複数回押します。

Гонщики, желающие выйти из интеркома. Нажмите кнопку интеркома несколько раз, пока не услышите сигнал: Intercom OFF.

Note:
①After the Friends mode network pairing is completed, new rides cannot join the intercom.
②Rides that have been connected to the intercom can exit the intercom midway without affecting the group intercom call

ご注意：
①多人数通信チームモードは接続完了してから、途中で誰かがグループ通信に入ることができません。
②既にグループ通信に入った人は途中で出ることが可能、グループ通信に影響しません。

Примечание:
①После завершения сопряжения Сеть режима друзей новые поездки не могут подключиться к интеркому.
②Пассажиры, подключенные к интеркому, могут выйти из интеркома на полпути, не влияя на групповой вызов по интеркому.

Switch for Three Different Bluetooth Intercom Modes
3つのBluetoothインカム通信モードを切り替えます
Переключение между тремя различными режимами Bluetooth-интеркома

1 Power ON | 電源オン | Включите питание

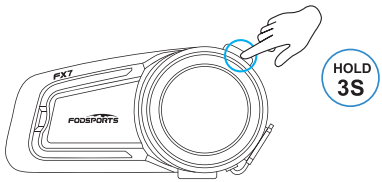

2 Switch Between Different Bluetooth Intercom Modes
| 異なるインカム通信モードの切り替え
| Переключение между различными режимами Bluetooth-интеркома

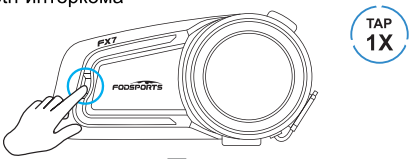

Cycle in order
順番に循環
Цикл по порядку

Multi-rider intercom make friends mode
| 多人数通信フリーモード
| Режим "Заведи друзей интеркому с несколькими людьми

Multi-rider intercom friends mode
| 多人数通信チームモード
| Режим друзей Сеть интеркому с несколькими людьми

Two-rider intercom mode
| 2人インカムモード
| Режим внутренней связи для двух пассажиров

Intercom OFF
| インカムオフ
| Интерком ВЫКЛ

Note: You must have paired in friends mode network and two-rider intercom mode before. Press this button to switch between 3 different modes.

ご注意：この前、多人数通信チームモードと2人インカムモードに入ったことが必要です。インターコムボタンを押しすれば、3つの通話モードを切り替えできます。

Примечание:Вы должны предварительно выполнить сопряжение в Сеть режима друзей и в Режим внутренней связи для двух пассажиров. Нажмите эту кнопку, чтобы переключиться между 3 различными режимами.

Charging | 充電 | Зарядка

Charging Port
| 充電ジャック
| Порт для зарядки

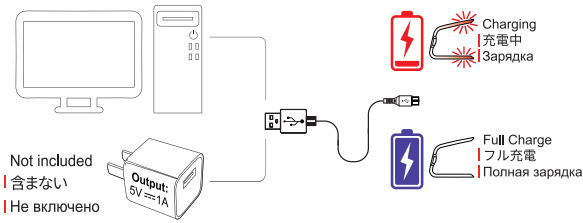

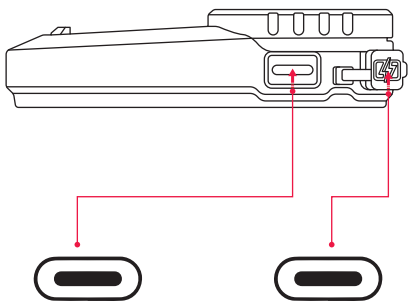

Earphone Port
| イヤホンジャック
| Порт для наушников

Type-C Charging Port
| Type-C 充電ジャック
| Порт зарядки типа C

The battery status sound prompts when turning on (if the battery is full, the "Full Battery" sound prompts). (If the battery is medium, the "Medium battery" sound will be prompted). If the battery is low, a "Low Battery" sound will sound).Low battery alarm (it prompts " Low Battery" every 5 minutes when it is turned on, and the red light continues to flash).

電源オンにすると、バッテリー残量がアナウンスされます。(バッテリーフルの場合、「バッテリー残量十分」というアナウンスが流れ、バッテリーが半分の場合、「バッテリー残量中等」というアナウンスが流れ、バッテリーが少ない場合、「バッテリー残量不足」というアナウンスが流れます。
低バッテリー提示
バッテリーが少ない場合、電源onにしてから、5分間ごとに「バッテリー残量不足」というアナウンスが流れます。)

Звуковое сообщение о состоянии батареи при включении (если батарея заряжена, звучит звуковая подсказка "Full Battery"). (Если батарея среднего размера, прозвучит звук"Medium battery"). Если батарея разряжена, раздастся звуковой сигнал "Low Battery". Сигнал тревоги о низком заряде батареи (каждые 5 минут при включении отображается сообщение "Low Battery", а красный индикатор продолжает мигать).

Mute Microphone | マイクミュート | Отключить микрофон

1 While on the Intercom | インカム通信中 |
Во время разговора по внутренней связи

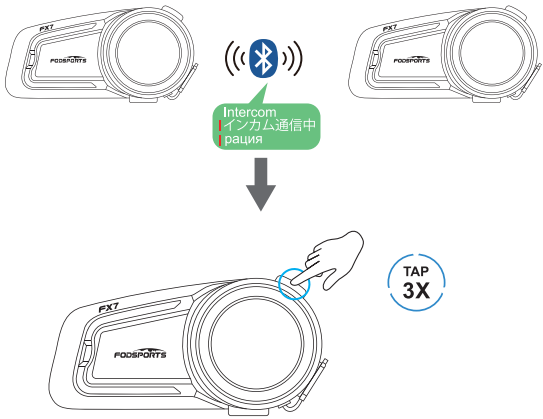

Microphone ON / Microphone OFF
マイクはオン / マイクはオフ

---

2 While on the Phone call | 電話通話中 |
Во время телефонного звонка

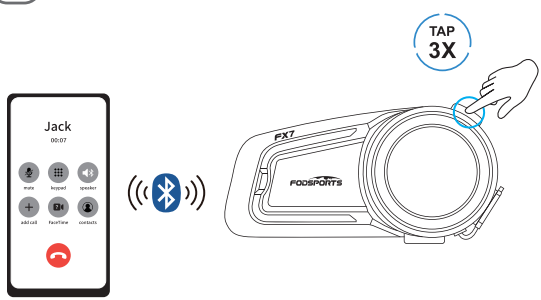

State:Talking
状態：通話中
Статус: Разговор

Microphone ON / Microphone OFF
マイクはオン / マイクはオフ

Package Include | パッケージ内容 | Пакет включает в себя

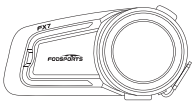

FX7

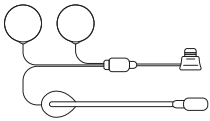

Speakers&Hard Tube Microphone
| スピーカー&アームマイク
| Динамики и микрофон с кимикрофонами

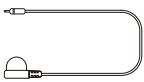

Button Microphone
| コードマイク
| Кнопочный микрофон

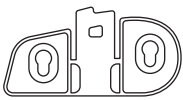

Clamp
| クランプ
| Зажимы

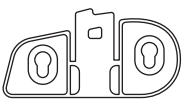

Velcro Clamp
| ステッカークランプ
| Зажим на липучке



USB Cable
| USBケーブル
| USB-кабель

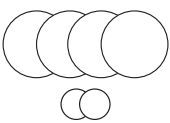

Headphone Velcro
| イヤホンパッド
| Липучка для наушников



Metal Clip
| メタルクリップ
| Металлический зажим



Start Guide
| スタートガイド
| Стартовое руководство

Method 1: Clamp + Metal Clip
| 方法1:クランプ+メタルクリップ
| Метод 1: Зажим + Металлический зажим

1

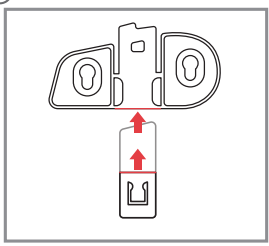

Insert Metal Clip into clamp.
| メタルクリップをクランプに挿入します。
| Вставьте металлический зажим в зажим.

2

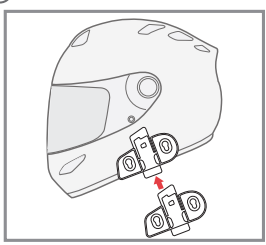

Open the lining of helmet, insert the clamp in the proper position on the left of helmet.
| ヘルメットのイヤパッドを取り外し、クランプをヘルメットの適切な位置に取り付けます。
| Откройте подкладку шлема, вставьте зажим в правильное положение слева от шлема.

3

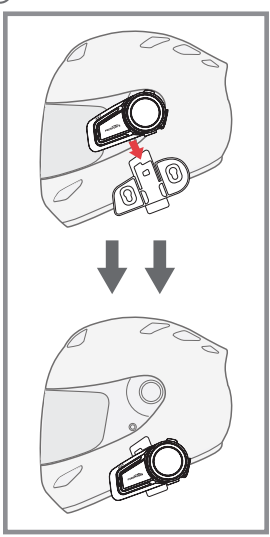

Slide the back track of the device into the clamping track.
| 本体をクランプに取り付けます。
| Задвиньте заднюю направляющую устройства в зажимную направляющую.

Method 2: Velcro Clamp
方法2：ステッカークランプ
Способ 2: Зажим на липучке

1

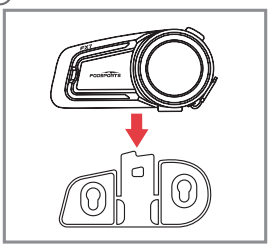

Slide the back track of the device into the clamping track.

本体をステッカークランプに取り付けます。

Задвиньте заднюю направляющую устройства в зажимную направляющую.

2

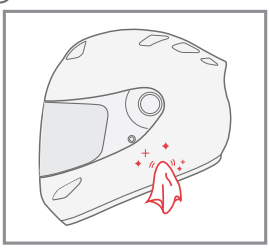

Wipe the surface of the helmet clean.

ヘルメットの表面をきれいに拭きます。

Протрите поверхность шлема.

3

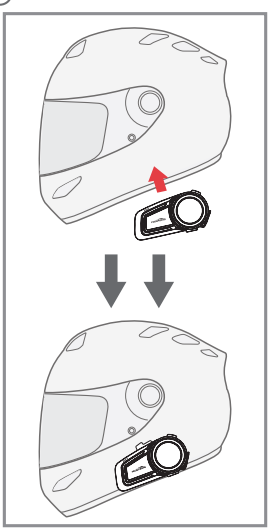

Tear off the white paper on the back of the clamp and stick it in the right position on the left side of the helmet.

ステッカークランプの裏面にある紙をはがし、ヘルメットの適切な位置に貼り付けます。

Оторвите белую бумагу на обратной стороне зажима и приклейте его в нужном месте на левой стороне шлема.

1

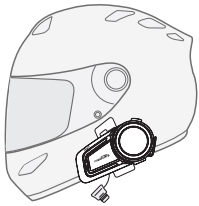

Pull out the headset plug.
| イヤホンプラグを抜きます。
| Вытащите штекер гарнитуры.

2

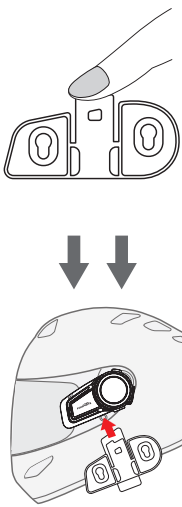

Press the upper clamp buckle and move the device upward to remove it.

| 上部のスナップボタンを押して、本体を上に移動して取り外します。

| Нажмите на пряжку верхнего зажима и сдвиньте устройство вверх, чтобы снять его.

1



Open the inner lining and attach the VELCRO loop.
| ヘルメットのイヤパッドを取り外し、ベルクロを貼り付けます。
| Откройте внутреннюю подкладку и закрепите петлю на липучке.

2



Attach the headphone (the short-line speaker is on the left).
| スピーカーを取り付けます（短いイヤコードは左側です）。
| Подключите наушники (динамик короткой линии находится слева).

3



Attach the microphone，aim the microphone at the mouth position, then let jack on the left side.
| マイクを口の位置に合わせてジャックをヘルメットの左側に貼り付けます。
| Прикрепите микрофон, направьте микрофон в положение рта, затем выведите гнездо на левую сторону.

4



Install the clamp in a suitable position.
| クランプをヘルメットの適切な位置に取り付けます。
| Установите зажим в подходящее положение.

5

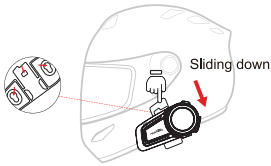

Insert the host into the Clamp.
クランプを本体に嵌め込んでください。
Вставьте хост в зажим.

6



Insert the jack, installation complete.
イヤホンジャックを挿入して、取り付け完了します。
Вставьте разъем, установка завершена.

※※Even if the connected model complies with the Bluetooth standard specifications, or is a model that our company has confirmed to be compatible, it may not be possible to connect due to changes in the software and parameters of the other party's machine, so we cannot guarantee that it will be compatible with certain models. ,beg to be excused.
※※If you cannot communicate after the connection is completed, please be sure to confirm whether the headset is firmly inserted into the headphone jack of the device.

※※接続する機種がBluetooth標準規格に適合していても、当社で接続確認済の機種であっても、相手機器の特性やソフトウェアや仕様変更により接続できない、操作方法や作動が異なる、正常に作動しなくなる可能性があります。他の製品との作動保証はできかねますので、予めご了承ください。
※※接続完了後でも通信音声が出ない場合は、是非とも先に少し力を入れて本機器のヘッドセット端子をしっかりと本体に差し込むかご確認ください。

※※Даже если подключенная модель соответствует спецификациям стандарта Bluetooth или является моделью, совместимость которой подтверждена нашей компанией, подключение может оказаться невозможным из-за изменений в программном обеспечении и параметрах устройства другой стороны, поэтому мы не можем Гарантирую, что он будет совместим с определенными моделями, прошу прощения.
※※Если после завершения соединения связь не может быть установлена, сначала убедитесь, что гарнитура надежно вставлена в разъем для наушников устройства.

THANK YOU!

Dear Customer:

Thanks for shopping in our store/website.

Our Fodsports is focused on outdoor sports and we are looking for ward to serving the motorcycle lovers and motorcycle enthusiasts who love adventure and challenge.

If you want any motorcycle supplies, please contact us.

Any other problems, please feel free to let us know.

We will try our best to help you until you are satisfied!

Yours,

Sincerely!

Best Wishes!

FODSPORTS

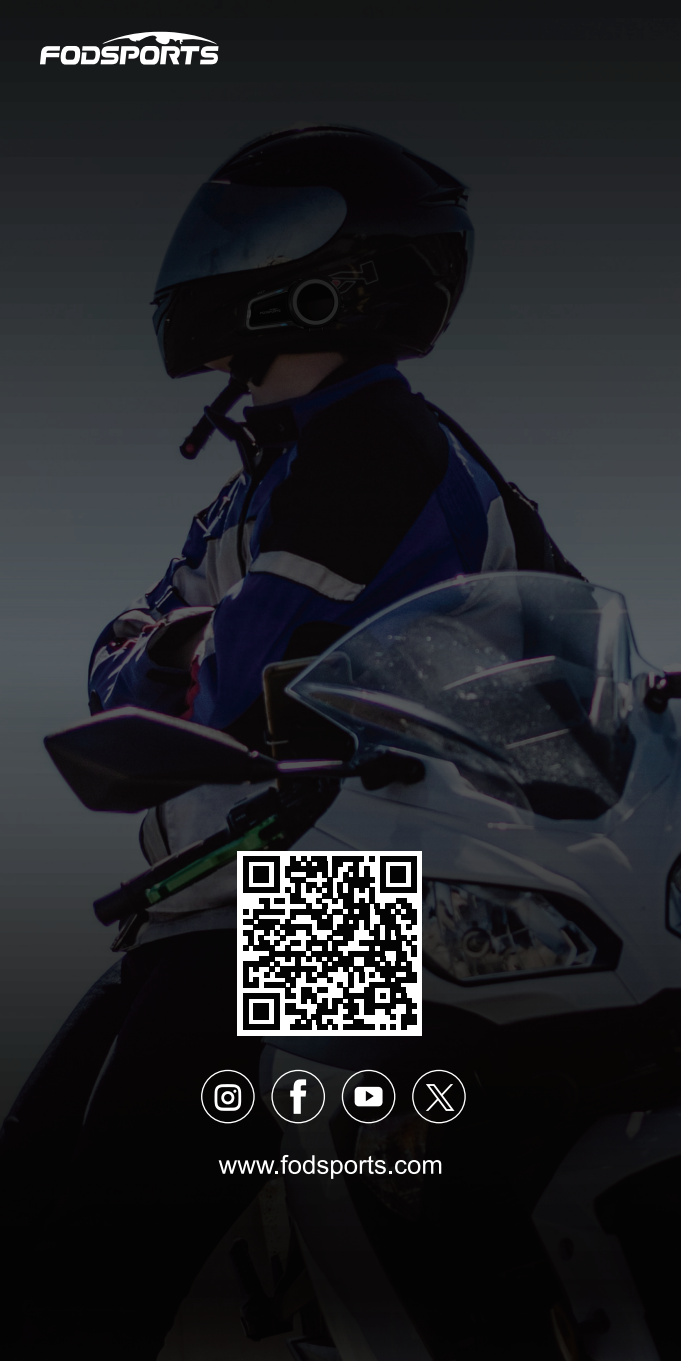

www.fodsports.com