AMPLIGAME

A8T ИНСТРУКЦИЯ



B2B Version:24-03

СОДЕРЖАНИЕ

Руководство по использованию 3-7
Настройка компьютера (Windows и MAC OS) 8-15
Настройки программного обеспечения для записи 15
Важное уведомление 16

ЧТО В КОРОБКЕ?

1* Микрофон с креплением и поп-фильтром
1* Съемная подставка-штатив
1* Кабель USB C - USB длиной 8,3 фута (2,5 м) /
1* Стойка с адаптером
1* Зажим
1*Руководство пользователя

ОПИСАНИЕ ПРОДУКТА

① Микрофонный капсюль — конденсаторный микрофонный элемент с кардиоидной диаграммой направленности.
② Подсветка RGB — разноцветная подсветка RG B на микрофоне со статическим сплошным цветом, динамическим многоцветным градиентом и динамическим сплошным градиентом.
③ Кнопка RGB — нажмите, чтобы выбрать или включить/выключить подсветку RGB. Выберите режимы подсветки одним нажатием. Подсветку RGB можно выключить или включить, нажав и удерживая кнопку в течение 5 секунд.
④ Кнопка отключения звука и светодиодный индикатор — нажмите, чтобы отключить или включить звук. Если светодиодный индикатор зеленый, микрофон активен, а если красный, микрофон отключен.
⑤ Усиление микрофона — регулируйте чувствительность микрофона
⑥ Разъем для наушников — стереоразъем 1/8 дюйма (3,5 мм) для мониторинга вашего голоса в режиме реального времени.
⑦ Порт USB C — подключите микрофон напрямую к компьютеру или игровой консоли (кроме Xbox) с помощью прилагаемого кабеля USB.
⑧ Поп-фильтр — отфильтровывает резкие звуки «п», «т» и «б».
⑨ Амортизационное крепление — изолирует микрофон и подавляет звук непреднамеренных грохотов и ударов.

⑩ Подставка-тренога — используется для удержания микрофона.
⑪ Черное зубчатое кольцо — используется для предотвращения скольжения или падения микрофона.
⑫ Винт с накатанной головкой — винт для регулировки угла наклона микрофона.
⑬ Винт — используется для соединения микрофона со стойкой.
⑭ USB-кабель (8,3 фута) — кабель типа A–C для подключения микрофона к компьютеру или игровой консоли (кроме Xbox). (Совместимость только входящего в комплект USB-кабеля гарантируется на 100 %).
⑮ Поворотное крепление — используется для подключения к подставке (не входит в комплект), если вам нужно использовать микрофон с подставкой.
⑯ Подставка
⑰ Адаптер 3/8" — 5/8"
⑱ С-образный зажим

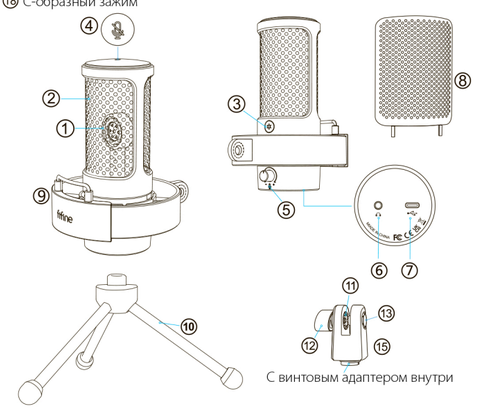

С винтовым адаптером внутри

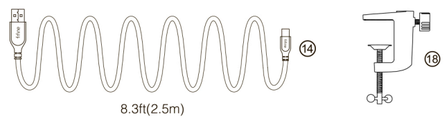



РУКОВОДСТВО ПОЛЬЗОВАНИЯ

1.Установите микрофонную стойку на стол.

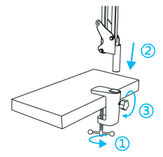

① Закрутите нижнюю часть С-образного зажима до упора.
② Вставьте стойку в отверстие.
③ Затяните винт.
Примечание:
НЕ вращайте стойку, когда винт на С-образном зажиме затянут. Сначала ослабьте винт, отрегулируйте положение рычага, а затем затяните его.

Аккуратно закрепите на рабочем столе с помощью прилагаемого С-образного зажима: открутите С-образный зажим и сдвиньте его по краю рабочего стола, убедившись, что и верхняя, и нижняя стороны С-образного зажима опираются на плоские поверхности. Слишком закругленные или нависающие края рабочего стола не подходят для монтажа.

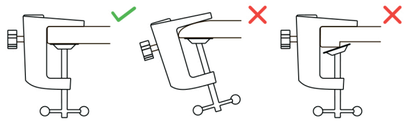

2. Прикрепите микрофон к подставке с помощью адаптера и затяните его.

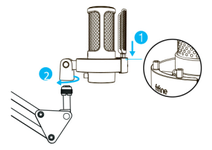

3. Плотно подключите прилагаемый USB-кабель к порту Type-C в нижней части микрофона. Подключите разъем USB A к USB-порту вашего компьютера или игровой консоли (кроме Xbox).

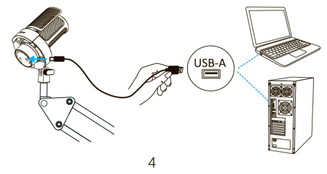

4. Отрегулируйте угол микрофона с помощью винта с накатанной головкой так, чтобы микрофонный капсюль был направлен на источник звука. Чтобы получить оптимальный результат, мы рекомендуем говорить в микрофон на расстоянии от 6 до 12 дюймов и всегда направлять поп-фильтр к себе.

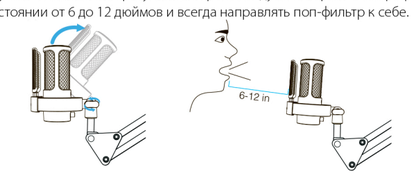

5. Чтобы получить оптимальный результат записи, мы рекомендуем сначала уменьшить усиление микрофона, а затем постепенно увеличивать его, пока не получите желаемую громкость.



КНОПКА ЗВУКА

Нажмите кнопку отключения звука сверху, чтобы отключить/включить микрофон. Светодиодный индикатор горит зеленым, когда микрофон активен, и красным, когда микрофон отключен.
Убедитесь, что светодиодный индикатор горит зеленым, когда вы используете микрофон. Эффекты подсветки RGB не зависят от работы функции отключения звука.



Красный = микрофон выключен

Зеленый = микрофон включен

РЕЖИМЫ ПОДСВЕТКИ

В микрофон встроены три вида режима RGB: динамический RGB-перетекающий, дышащий градиент и статичный одиночный цвет. Порядок цветов в статическом сплошном цветовом режиме: красный, оранжевый, зеленый, голубой, синий, фиолетовый и белый.)

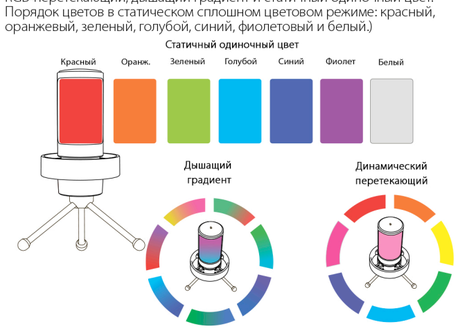

КНОПКА ДЛЯ ПОДСВЕТКИ

Нажмите кнопку RGB, чтобы выбрать режимы подсетки. Подсветку можно выключить или включить, нажав и удерживая кнопку в течение 5 секунд. Функция памяти выключения: когда включите микрофон в следующий раз, он будет находиться в режиме, который вы последний раз включали/выключали. (Режим статического сплошного цвета сохраняет последний выключенный цвет. Два динамических режима начинаются с первого цвета по умолчанию.)



ИСПОЛЬЗОВАНИЕ НАУШНИКОВ

Подключите наушники к разъему в нижней части микрофона, если вы хотите контролировать свой голос в реальном времени. Выберите микрофон «Fifine Microphone» в качестве устройства ввода вашего компьютера, если вы хотите контролировать свой голос, смешанный со звуком с компьютера.
Советы:
• Убедитесь, что вы полностью вставили наушники в разъем для наушников на микрофоне.

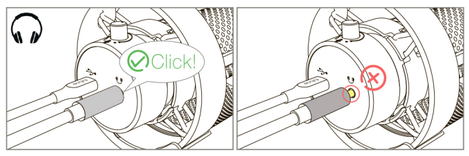

- Когда микрофон включен (кнопка отключения звука горит зеленым) и усиление микрофона не установлено на ноль, вы сразу услышите свой голос. Не нужно включать записывающее программное обеспечение (системы Apple) или нажимать «Прослушать это устройство» (система Windows).

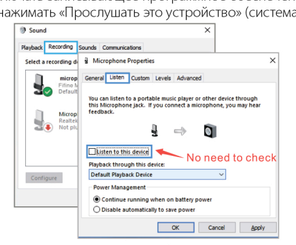

- Если вы не хотите контролировать свой голос, а просто слушать звук с компьютера, вы можете выполнить следующие шаги. Перейдите в Панель управления звуком - вкладка «Воспроизведение» - выберите «Микрофон Fifine» Динамик - Свойства - вкладка «Уровень» - отключите громкость микрофона. (Подробнее см. на стр. 14-15 «Советы» ниже)

НАСТРОЙКИ КОМПЬЮТЕРА

Apple MAC OS

Подключите свободный конец прилагаемого USB-кабеля к USB-порту вашего компьютера. Подсветка загорится, а индикатор станет зеленым, указывая на то, что микрофон включен. Ваш компьютер автоматически распознает USB-устройство и установит драйвер. Однако всплывающего окна или сообщения может не быть.
1. Настройки ввода
1) Перейдите в Системные настройки.

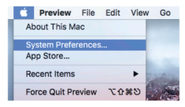

2) Щелкните «Звук», чтобы отобразить панель настроек звука.

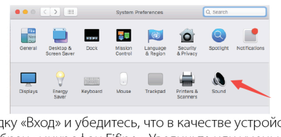

Нажмите вкладку «Вход» и убедитесь, что в качестве устройства ввода по умолчанию выбран «микрофон Fifine». Увеличьте или уменьшите громкость микрофона, отрегулировав ручку усиления на микрофоне. (Громкость входного сигнала микрофона регулируется только ручкой усиления, но не настройками компьютера.)

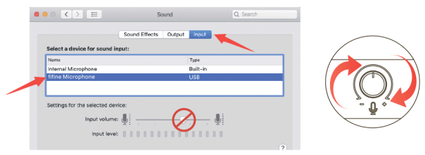

2. Настройки вывода
1) Вывод звука с Mac
а. Микрофон автоматически станет устройством вывода по умолчанию при подключении к Mac. Если вы хотите слушать звук напрямую со встроенного динамика Mac, выберите «Внутренние динамики» в качестве устройства вывода



6. Если вы хотите подключить наушники к Mac для прослушивания звука, выберите наушники в качестве выходного устройства.

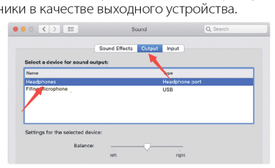

2) Выведите звук с микрофона
Подключите наушники к разъему 3,5 мм в нижней части микрофона, если вы хотите контролировать свой голос в реальном времени. Нажмите вкладку «Выход» и выберите «Fifine Microphone» в качестве выходного устройства, если вы хотите контролировать свой голос, смешанный со звуком с Mac.

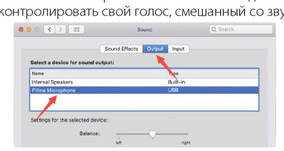

Советы: Если на вашем Mac есть только порт USB C, вам понадобится оригинальный адаптер Apple USB-C — USB (не входит в комплект) для подключения. Сначала подключите адаптер USB к вашему Mac, а затем подключите микрофон к адаптеру.

Windows

Подключите свободный конец предоставленного USB-кабеля к USB-порту на вашем компьютере. Подсетка загорится, а индикатор станет зеленым, указывая на то, что микрофон включен. Ваш компьютер автоматически распознает USB-устройство и установит драйвер. Однако всплывающее окно или сообщение может отсутствовать.
1. Настройки ввода
1) Щелкните правой кнопкой мыши значок динамика в правом нижнем углу экрана. Нажмите «Открыть настройки звука».

2) Щелкните Панель управления звуком.

3) Щелкните вкладку Запись и выберите «Микрофон Fifine» в качестве устройства по умолчанию. Когда вы говорите в микрофон, значок в виде полосы станет зеленым и начнет подпрыгивать. Если он не изменится, перезагрузите компьютер и снова подключите микрофон к доступным портам USB компьютера.

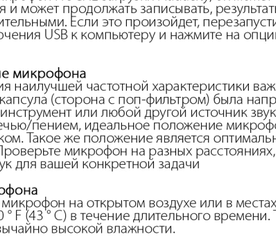

4) Отрегулируйте громкость входного сигнала. Дважды щелкните «Микрофон fifine», чтобы открыть окно «Свойства микрофона», и щелкните вкладку «Уровень». Увеличьте или уменьшите громкость микрофона, отрегулировав ручку усиления на микрофоне. (Громкость входного сигнала микрофона регулируется только ручкой усиления, но не настройками компьютера.)

2. Настройки вывода
1) Вывод звука с компьютера
а. Микрофон автоматически станет устройством вывода по умолчанию при подключении к компьютеру. Если вы хотите слушать звук напрямую со встроенного динамика компьютера, щелкните вкладку «Воспроизведение» на панели «Звук» и выберите «Realtek High Definition Audio» в качестве устройства вывода по умолчанию.

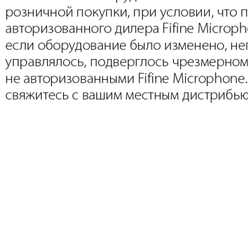

6. Если вы хотите подключить наушники к компьютеру и слушать звук, выберите наушники в качестве выходного устройства.

с. Щелкните используемый динамик в разделе «Свойства». Перетащите индикатор выполнения, чтобы отрегулировать громкость вывода.
2) Выведите звук компьютера с микрофона.
а. Подключите наушники к разъему для наушников в нижней части микрофона, если вы хотите контролировать свой голос в реальном времени. Щелкните вкладку «Воспроизведение» на панели «Звук», выберите «Микрофон Fifine» в качестве выходного устройства по умолчанию, если вы хотите контролировать свой голос, смешанный со звуком компьютера.

6. Щелкните Свойства динамика (Fifine Microphone) Уровни и перетащите полосу прогресса, чтобы отрегулировать громкость выходного сигнала.

Советы:

- Убедитесь, что динамик и микрофон активны на вкладке Уровни.
- Если вы не хотите контролировать свой голос, а просто слушать звук с компьютера, вы можете выполнить следующие шаги. Перейдите в Панель управления звуком - вкладка «Воспроизведение» - выберите «Fifine Microphone» Динамик - Свойства - вкладка «Уровень» - отключите громкость микрофона.

⚠ Примечание (применимо для MAC и Windows):

1. Если компьютер сообщает, что не может определить USB-устройства, перезагрузите компьютер и снова подключите микрофон к USB-порту компьютера.
2. Если микрофон распознается, но звук не воспроизводится, проверьте, отключен ли системный звук, и убедитесь, что светодиодный индикатор наверху горит зеленым (это означает, что микрофон активен).
3. Если на вашем компьютере установлена ОС Windows, снимите флажок «Прослушивать это устройство», когда вы используете какое-либо программное обеспечение для записи (например, Audacity) или программное обеспечение для чата (например, Skype), в противном случае вы будете слышать двойной звук, как эхо.
Щелкните вкладку «Запись» и щелкните Микрофон Fifine - Свойства - Прослушивание- установите флажок «Прослушивать это устройство» - Применить.

4. Если микрофон распознается, но звук не воспроизводится, а ваш ПК работает на Windows 10, перейдите в Настройки-Конфиденциальность-Микрофон и установите флажок «Разрешить приложениям доступ к микрофону» в положение ВКЛ, затем перезагрузите ПК.
5. Если звук вашего микрофона непостоянный или громкость меняется случайным образом, отключите функцию записи, активируемую звуком, в приложении (например, «Автоматическая регулировка громкости» в Zoom). А если вы используете компьютер на базе Windows, перейдите в Настройки-Конфиденциальность-Микрофон, отключите XBOX Console Companion и XBOX Game Bar под ним.

НАСТРОЙКА ПО ДЛЯ ЗАПИСИ

1. Пожалуйста, выберите «Fifine Microphone» в качестве устройства ввода в настройках при использовании программного обеспечения для записи. Возьмем, к примеру, Audacity.
2. Если вы контролируете звук через разъем для наушников компьютера, пожалуйста, выберите «Headphone (Realtek (R) Audio)» в качестве устройства вывода. Если вы контролируете через разъемы для наушников микрофона, выберите «Fifine Microphone» в качестве устройства вывода.

Вход: Микрофон Fifine

Выход: Пожалуйста, выберите правильный выход

3. Убедитесь, что вы отключили «Прослушивать это устройство» в вашей компьютерной системе, когда вы используете какое-либо ПО для записи, иначе вы будете слышать слишком сильное эхо. (Нажмите вкладку «Запись» и нажмите Fifine Microphone - Свойства - Прослушивание - отметьте «Прослушивать это устройство - Применить.)
4. Есть несколько способов улучшить использование. Зайдите на наш веб-сайт, найдите техническую поддержку на вкладке «ПОДДЕРЖКА» или напрямую найдите решение технической поддержки по интересующей вас теме.
5. Для компьютеров Windows мы рекомендуем Audacity. Для компьютеров Apple вы можете использовать собственный проигрыватель QuickTime от Apple для проверки записи.

ВАЖНОЕ ПРИМЕЧАНИЕ

- **Выберите настройки вывода**
Когда вы подключаете микрофон к ПК, он отменяет звук из любого другого воспроизводимого аудиофайла или не воспроизводит звук, вам нужно вручную выбрать «динамик (Realtek Hiph Definition Audio)» в качестве устройства воспроизведения по умолчанию, если вы хотите выводить компьютерный звук через встроенный динамик компьютера.

- **Настройка уровней программного обеспечения**
В идеале уровень микрофона должен быть максимально высоким, не перегружая ваш компьютер. Если вы слышите искажения или ваша программа записи показывает уровни, которые постоянно перегружены (на пиковых уровнях), уменьшите громкость микрофона (или уровень) с помощью регулятора усиления на микрофоне или компьютере. Если ваша программа записи показывает недостаточный уровень, вы можете увеличить усиление микрофона с помощью регулятора на микрофоне или компьютере.

- **Выбор программного обеспечения**
Можно выбрать множество программ для записи. Audacity, доступная бесплатно в Интернете, является широко используемым ПО. Если вы подключите микрофон ПОСЛЕ загрузки Audacity, он может не распознать микрофон, хотя и может продолжать записывать, результаты будут неудовлетворительными. Если это произойдет, перезапустите Audacity ПОСЛЕ подключения USB к компьютеру и нажмите на опцию Fifine Microphone.

- **Расположение микрофона**
Для достижения наилучшей частотной характеристики важно, чтобы микрофонная капсула (сторона с поп-фильтром) была направлена на рот пользователя, инструмент или любой другой источник звука. Для приложений, связанных с речью/пением, идеальное положение микрофона — прямо перед динамиком. Такое же положение является оптимальным при записи инструмента. Проверьте микрофон на разных расстояниях, чтобы найти наилучший звук для вашей конкретной задачи

- **Защита микрофона**
Не оставляйте микрофон на открытом воздухе или в местах, где температура превышает 110 ° F (43 ° C) в течение длительного времени. Также следует избегать чрезвычайно высокой влажности.

СПЕЦИФИКАЦИЯ

Номер модели: A8T
Элемент: Конденсаторный
Направленность: Кардиоида
Источник питания: 5 В
Рабочий ток: 200 мА
Выход: USB
Чувствительность: -40+/-3dB
Частотная характеристика: 50 Гц-20 кГц

КОНТАКТЫ

Facebook page:http://bit.ly/FifinePage

E-mail:web@fifine.cc

Больше информации о продукции можно найти на сайте.
Сайт компании:https://fifinemicrophone.com/

ГАРАНТИЯ

Fifine Microphone гарантирует отсутствие дефектов в материалах и качестве изготовления оборудования в течение одного года с даты первоначальной розничной покупки, при условии, что покупка была совершена у авторизованного дилера Fifine Microphone. Эта гарантия аннулируется, если оборудование было изменено, неправильно использовано, неправильно управлялось, подверглось чрезмерному износу или обслуживалось лицами, не авторизованными Fifine Microphone. Для гарантийного обслуживания свяжитесь с вашим местным дистрибьютором или по адресу web@fifine.cc.