НАЗНАЧЕНИЕ

Данная компьютерная мышь является периферийным устройством ввода, позволяющим координировать положение графического указателя (курсора) в визуальном интерфейсе операционной системы, а также отдавать различные команды управления, обеспечивающие контроль над процессами в операционной системе устройства, к которому осуществлено подключение.

ТЕХНИЧЕСКИЕ ХАРАКТЕРИСТИКИ

- Тип подключения: беспроводной/проводной
- Количество кнопок: 6 + переключатель питания/режимов подключения
- Тип сенсора: оптический
- Разрешение оптического сенсора: 800/1600/3200/6400 DPI
- Ресурс нажатий: до 20 000 000
- Рабочая дистанция: до 10 м
- Подсветка: RGB (16 млн. цветов)
- Количество режимов подсветки: 6
- Симметричный дизайн
- Интерфейс подключения: док-станция 2.4 ГГц/ Bluetooth v5.1/USB-A
- Радиосвязь на частоте: 2.4 ГГц
- Тип аккумулятора: встроенный, литий-ионный
- Емкость аккумулятора: 500 мАч
- Время зарядки: ≈ 1 ч 40 мин
- Время работы от аккумулятора:
  - 2.4 ГГц: до 60 ч (без подсветки) / до 31 ч (с подсветкой)
  - BT: до 68 ч (без подсветки) / до 34 ч (с подсветкой)
- Переход из рабочего режима в спящий: через 10 мин бездействия
- Кабель USB-A – USB-C: 150 см
- Потребление: 3 В ⎓ 6.9 мА
- Размер: 126 x 64 x 40 мм
- Вес: 69 г

ДОК-СТАНЦИЯ

- Интерфейс подключения: USB-C
- Подсветка: RGB (16 млн. цветов)
- Потребление: 5.1 В ⎓ 13.2 мА
- Размер: 80 x 51 x 41 мм
- Вес: 35.6 г

КОМПЛЕКТАЦИЯ

- Игровая мышь Nitro OMR404
- Сменная верхняя панель
- Док-станция
- Кабель USB-A – USB-C
- Краткое руководство пользователя

СОВМЕСТИМОСТЬ

- ОС семейства Windows®
- USB-разъем
- Поддержка Bluetooth

СХЕМА УСТРОЙСТВА

1. Колесо прокрутки/Средняя кнопка мыши
2. Левая кнопка
3. Правая кнопка
4. Изменение уровня разрешения оптического сенсора 800/1600/3200/6400 DPI
5. Кнопка «Вперед»
6. Кнопка «Назад»
7. Переключатель питания/режимов подключения
8. Док-станция
9. Индикатор уровня заряда аккумулятора
10. Индикатор DPI
11. Разъем USB-C для зарядки/проводного подключения
12. Разъем USB-C для подключения док-станции
13. Сменная верхняя панель

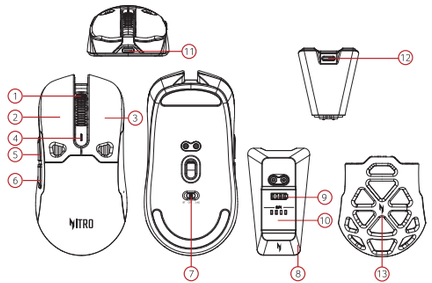

ПОДКЛЮЧЕНИЕ И УСТАНОВКА

1. Извлеките устройство из упаковки.
2. Убедитесь в отсутствии видимых повреждений корпуса, которые могли возникнуть при транспортировке. Если изделие повреждено или не функционирует — обратитесь к продавцу.
3. Подключите USB-кабель док-станции в свободный USB-порт компьютера/ноутбука или активируйте режим Bluetooth или подключите устройство с помощью USB-кабеля. Устройство не требует установки драйверов. Драйверы встроены в ОС Windows.
4. Зарядите устройство с помощью док-станции или USB-кабеля (в комплекте).

Режим 2.4 ГГц:
Переведите переключатель в нижней части мыши в положение 2.4 ГГц. Устройство готово к работе.

Режим Bluetooth:
Переведите переключатель в нижней части мыши в положение BT. Удерживайте одновременно кнопки «1», «2» и «3» в течение 2–3 секунд, мышь подаст сигнал сопряжения Bluetooth, после чего найдите имя устройства Bluetooth на вашем устройстве.
Устройство готово к работе.

Подсветка RGB:
Длительное нажатие кнопок «1», «3» и «5» – включение подсветки (мышь, док-станция) / переключение режимов подсветки.

Индикация:
- Нажмите кнопку «4» - цвет индикатора идентифицирует установленное разрешение:
  800 DPI – зеленый
  1600 DPI – синий
  3200 DPI – фиолетовый
  6400 DPI – белый
- Длительное нажатие левой и правой кнопок + кнопок «Вперед» и «Назад» восстановит заводские настройки мыши. После того, как мышь успешно загрузится, зеленый индикатор мыши начнет мигать.
- Независимо от того, заряжается ли мышь через док-станцию или интерфейс USB-C мыши, индикатор на кнопке «4» всегда горит зеленым цветом.

ПРЕДУПРЕЖДЕНИЕ!

- Периодически разминайте пальцы рук и запястья;
- Делайте перерывы в работе;
- Не напрягайте предплечье, держите запястья расслабленными.

ПРАВИЛА И УСЛОВИЯ БЕЗОПАСНОЙ ЭКСПЛУАТАЦИИ

- Не разбирайте устройство и не пользуйтесь им при ненормальных условиях.
- Не погружайте устройство в воду.
- В случае неработоспособности устройства повторите процедуру подключения устройства к ПК/ноутбуку.
- Для успешного соединения между подключаемыми устройствами дистанция должна быть не более 10 метров. Если соединение не было установлено – выключите устройство и повторите все шаги заново.
- Если проблемы сохранятся после попытки их устранить, то обратитесь за помощью к продавцу.

ПРАВИЛА И УСЛОВИЯ МОНТАЖА

Данное устройство не требует какого-либо специального монтажа.

УСЛОВИЯ ЭКСПЛУАТАЦИИ, ХРАНЕНИЯ И ТРАНСПОРТИРОВКИ

Температура
- Температура эксплуатации: от минус 10 °C до 50 °C.
- Температура хранения и транспортировки: от минус 20 °C до 60 °C.

Влажность (без образования конденсата):
- Оптимальный уровень влажности для эксплуатации: от 10% до 90%.
- Уровень влажности для хранения и транспортировки: от 10% до 95%.

РЕАЛИЗАЦИЯ УСТРОЙСТВА

Изделие предназначено для реализации через торговые розничные сети и не требует специальных условий.

ПРИ ОБНАРУЖЕНИИ НЕИСПРАВНОСТИ

При обнаружении неисправности не пытайтесь самостоятельно ремонтировать устройство.
Отключите его от питания и обратитесь к квалифицированному специалисту по техническому обслуживанию.

УСЛОВИЯ УТИЛИЗАЦИИ

Не выбрасывайте устройство как обычный мусор. Сдайте его на переработку, чтобы свести к минимуму загрязнение окружающей среды.

СВЕДЕНИЯ ОБ ОГРАНИЧЕНИЯХ В ИСПОЛЬЗОВАНИИ С УЧЕТОМ ПРЕДНАЗНАЧЕНИЯ ДЛЯ РАБОТЫ В ЖИЛЫХ, КОММЕРЧЕСКИХ И ПРОИЗВОДСТВЕННЫХ ЗОНАХ

Данное устройство предназначено для использования в жилых, коммерческих и производственных зонах без воздействия опасных и вредоносных факторов.

ГАРАНТИЙНОЕ ОБСЛУЖИВАНИЕ

Гарантийный срок составляет 1 (один) год со дня продажи. Срок службы продукции исчисляется со дня производства и составляет 2 (два) года. Учитывая высокое качество и надежность продукции ACER, фактический срок службы изделия может значительно превышать официально установленный срок службы. Для получения гарантийного обслуживания просим обратиться по месту приобретения изделия.

ПРИМЕЧАНИЕ: гарантийные обязательства не распространяются на расходные материалы - кабели, шнуры, переходники, заглушки корпуса и корпусного конструктива, заменяемые источники питания, программное обеспечение.

При возникновении вопросов касательно продукции просим обращаться в Службу поддержки **acersupport@itclinic.ru**

ИЗГОТОВИТЕЛЬ

Hongkong Duohelper Technology Company Limited
Address: Unit 1507B 15/F. Eastcore 398 Kwun Tong Road,
Kwun Tong, KL, Hongkong

Гонконг Дуохелпер Текнолоджи Кампани Лимитед
Адрес: Юнит 1507Б 15/Ф. Исткор 398 Квун Тонг Роад,
Квун Тонг, КЛ, Гонконг
Сделано в Китае

ИМПОРТЕР

ООО «Мерлион»
Адрес: 143401, Московская обл., г. Красногорск, б-р Строителей, д. 4, к. 1, этаж 8, каб. 819

Уполномоченное изготовителем для осуществления действий при подтверждении соответствия и для возложения ответственности за несоответствие продукции требованиям технического регламента Таможенного союза лицо: ООО «Мерлион»
Адрес: 143401, Московская обл., г. Красногорск, б-р Строителей, д. 4, к. 1, этаж 8, каб. 819

Изготовитель оставляет за собой право изменения комплектации, технических характеристик и внешнего вида товара.

Дата изготовления указана на упаковке.

Гарантийный срок: 1 год, при условии соблюдения правил эксплуатации.

Срок службы: 2 года.

NITRO GAMING MOUSE OMR404
СДЕЛАНО В КИТАЕ

NITRO

ИГРОВАЯ МЫШЬ OMR404

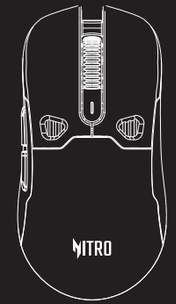

КРАТКОЕ РУКОВОДСТВО ПОЛЬЗОВАТЕЛЯ

V1.2024

acer