LG Soundbar

Саундбар с беспроводным подключением

Руководство Пользователя

Перед началом эксплуатации устройства внимательно ознакомьтесь с данным руководством и сохраните его для справок в будущем.

S30A (S30A, SPA3-W)

2507_Rev01

www.lg.com
Авторское право © LG Electronics Inc.,
2025. Все права защищены.

Краткое руководство по саундбару

Установка и использование устройства

❶ Подключите саундбар к телевизору с помощью оптического кабеля или кабеля HDMI.

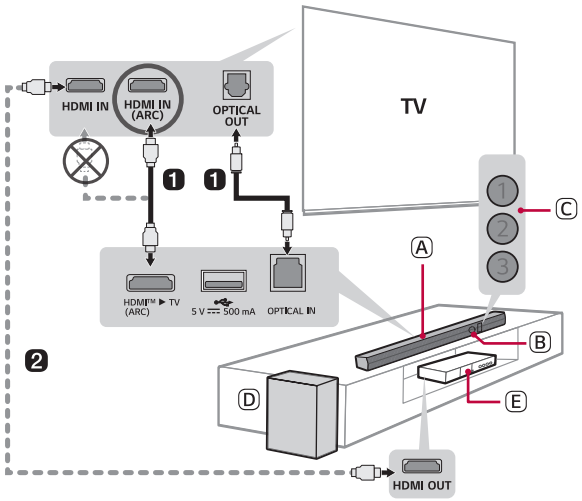

Ⓐ Саундбар
Ⓑ Приемник пульта управления
Ⓒ Индикаторы состояния (①②③)
Ⓓ Беспроводной сабвуфер - Устанавливайте возле саундбара.
Ⓔ Внешнее устройство - (Проигрыватель Blu-ray, игровая консоль и проч.)

2 Если вы используете внешнее устройство (например, телеприставку, проигрыватель Blu-ray, игровую консоль и проч.), подключайте его к телевизору кабелем HDMI.

3 Подключайте к сети питания в следующем порядке: беспроводной сабвуфер → саундбар. Затем включите саундбар. После автоматической установки подключения к саундбару светодиод беспроводного сабвуфера включается зеленым цветом. (→ См. «Подключение устройства» на стр. 6.)

4 Подключение устройства к вашему смартфону по Bluetooth (→ См. «Подключение по Bluetooth» на стр. 30.)

1 Нажмите кнопку **Настройка** на вашем смартфоне и выберите **Bluetooth**. Включите функцию **Bluetooth**. (**Выкл.** > **Вкл.**)

2 Нажмите кнопку **Сопряжение по Bluetooth**. После этого светодиоды 1 и 2 начинают мигать белым цветом.

3 Найдите и нажмите название устройства на вашем смартфоне. Устройство отображается как «LG S30A(XX)».

4 Когда устройство подключено к вашему смартфону по **Bluetooth**, светодиоды 1 и 2 горят белым цветом.

5 Подключение к приложению LG ThinQ (→ См. «Подключение к устройству с помощью приложения LG ThinQ» на стр. 33.)

1 Установите **приложение LG ThinQ** из Google Play или App Store.

2 Запустите **приложение LG ThinQ** и следуйте указаниям инструкций.

3 Устройство подключится к вашему смартфону и вы сможете управлять устройством из **приложения LG ThinQ**.

Подключение саундбара к беспроводному сабвуферу вручную (→ См. «Подключение беспроводного сабвуфера вручную» на стр. 8.)

Если на беспроводном сабвуфере горит красный светодиод, значит саундбар не подключен к сабвуферу. В таком случае подключите их следующим образом.

1. Нажмите кнопку **Питание** ⏻ на саундбаре для его отключения.
2. Нажмите кнопку **Pairing** на задней стороне беспроводного сабвуфера. Проверьте, что светодиод мигает зеленым цветом.
   - Если на беспроводном сабвуфере продолжает гореть красный светодиод, нажмите и удерживайте кнопку сзади сабвуфера еще раз.
3. Нажмите кнопку **Питание** ⏻ на саундбаре для его включения.
4. После установки соединения светодиод на беспроводном сабвуфере или задних колонках будет гореть зеленым цветом.

Содержание

Краткое руководство по саундбару

2 Установка и использование устройства

Установка

6 Подключение устройства

Обзор устройства

9 Вид спереди

14 Вид сзади

15 Обзор пульта дистанционного управления

Различные параметры для удобства пользования

18 Удобные функции

19 Как изменить настройки

20 Настройка звука

21 Функция голосовой информации

Подключение к телевизору

22 Подключение оптическим кабелем

24 Подключение по Bluetooth

25 Подключение кабелем HDMI

Подключение к внешнему устройству

27 Подключение кабелем HDMI

29 Подключение оптическим кабелем

Использование устройства в качестве аудиосистемы

30 Подключение по Bluetooth

33 Подключение к устройству с помощью приложения LG ThinQ

33 Установка приложения LG ThinQ и регистрация устройства

35 Подключение к USB-накопителю

Правила техники безопасности

38 Техника безопасности и нормативные требования

41 Предотвращение неправильного использования устройства

Перед обращением с запросом о неисправности устройства

45 Поиск и устранение неисправностей

Приложение

48 Технические характеристики

50 Зарегистрированные торговые марки и лицензии

53 Уведомление о программном обеспечении с открытым исходным кодом

53 Обращение с устройством

Установка

Подключение устройства

Для получения более насыщенного звучания саундбар можно подключить к беспроводному сабвуферу.

Автоматическое подключение беспроводного сабвуфера

После завершения установки беспроводной сабвуфер автоматически подключится к саундбару. Подключите саундбар к сабвуферу в следующей последовательности.

1. Подключите кабель питания к беспроводному сабвуферу.
2. Подключите кабель питания, подключенный к беспроводному сабвуферу, к розетке.
3. Подключите кабель питания к саундбару.
4. Подключите кабель питания, подключенный к саундбару, к розетке.
5. Нажмите кнопку **Питание** ⏻ на саундбаре для его включения.

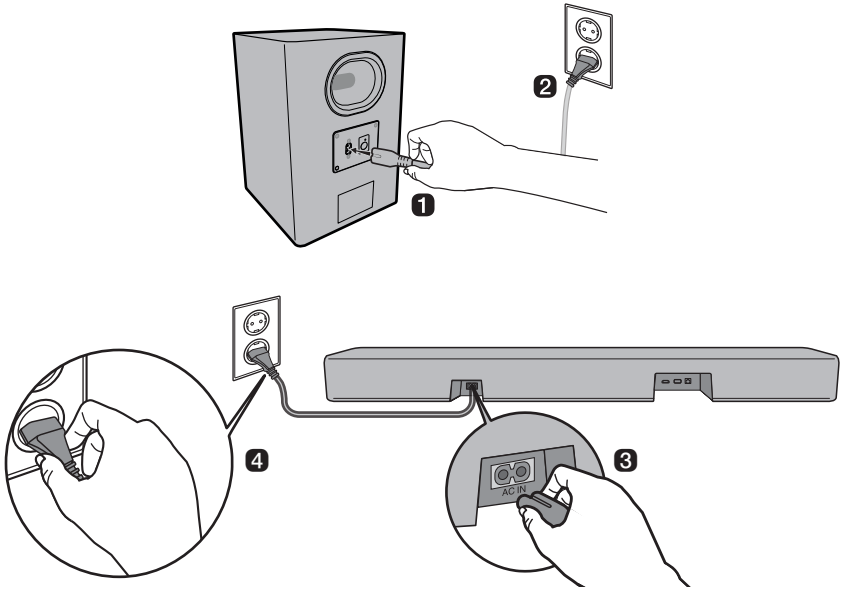

6. После автоматической установки соединения светодиод на беспроводном сабвуфере загорится зеленым цветом.

Проверка подключения с помощью светодиода на беспроводном сабвуфере

Для проверки состояния подключения можно посмотреть на светодиод на беспроводном сабвуфере.

Цвет светодиода	Состояние
Мигает зеленым	Выполняется подключение
Зеленый	Подключение успешно установлено
Красный	Плохое качество соединения или сабвуфер находится в режиме ожидания
Выкл.	Кабель питания не подключен

Подключение беспроводного сабвуфера вручную

Если на беспроводном сабвуфере горит красный светодиод, значит саундбар не подключен к сабвуферу. В таком случае подключите следующим образом.

1. Нажмите кнопку **Питание** ⏻ на саундбаре для его отключения.
2. Нажмите кнопку **Pairing** на задней стороне беспроводного сабвуфера. Убедитесь, что светодиод на сабвуфере мигает зеленым цветом. Если на беспроводном сабвуфере продолжает гореть красный светодиод, нажмите и удерживайте кнопку сзади сабвуфера еще раз.

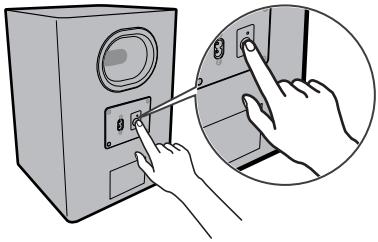

3. Нажмите кнопку **Питание** ⏻ на саундбаре для его включения.
4. После установки соединения светодиод на беспроводном сабвуфере загорится зеленым цветом.

Примечание

- Устанавливайте саундбар как можно ближе к беспроводному сабвуферу. Чем меньше расстояние между саундбаром и беспроводным сабвуфером, тем лучше будет качество звука.
- Убедитесь в отсутствии препятствий между саундбаром и беспроводным сабвуфером.
- Для исключения помех беспроводной связи располагайте саундбар или беспроводной сабвуфер на расстоянии не менее 1 м от любых устройств, генерирующих сильное электромагнитное излучение (таких как беспроводные маршрутизаторы, печи СВЧ и проч.).

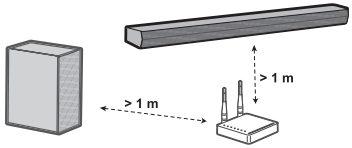

Обзор устройства

Вид спереди

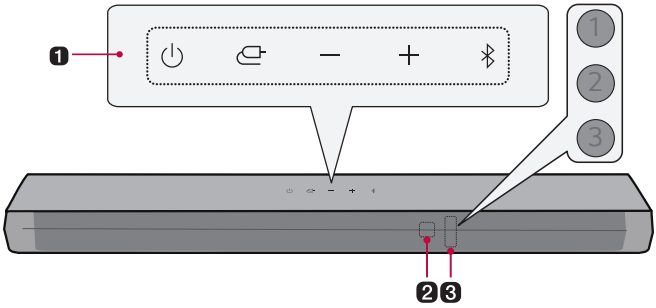

1 **Питание**

Включает и отключает устройство.

Функция

Нажимайте кнопку требуемое количество раз для выбора желаемой функции или режима входа.

- Оптика/ARC: Подключение устройства к телевизору с поддержкой оптического кабеля, ARC или LG Sound Sync
- **Bluetooth**
  - Подключение устройства по **Bluetooth**
  - Подключение устройства к телевизору с поддержкой LG Sound Sync (беспроводн.)
- USB: Подключение устройства к USB-накопителю

Громкость

Регулировка уровня громкости

Сопряжение по Bluetooth

Позволяет выполнить сопряжение вашего устройства **Bluetooth**, например, смартфона, с данным устройством за три минуты. (→ См. «Подключение по Bluetooth» на стр. 30.)

2 **Приемник сигнала пульта дистанционного управления**

Принимает сигналы от пульта дистанционного управления.

3 **Индикаторы состояния**

Параметры, такие как режим входа и громкость, отображаются включением светодиодов. (→ См. «Индикаторы состояния» на стр. 11.)

- Светодиоды могут работать в режимах Авто, Выкл. и Вкл. (→ См. «Дисплей» на стр. 18.)

Примечание

Для снижения расхода электроэнергии устройство автоматически отключается через 15 минут без входящего сигнала с внешнего устройства.

Индикаторы состояния

	Горит (белый, оранжевый, фиолетовый, зеленый, желтый, красный)
	Выкл.
	Мигает

Включение и выключение питания

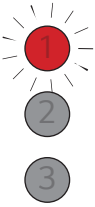	Светодиод 1 мигает красным цветом.

Регулировка громкости

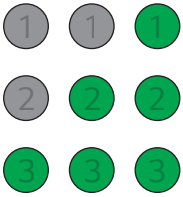	• Увеличение громкости: светодиоды становятся ярче и включаются друг за другом.
	• Уменьшение громкости: светодиоды становятся темнее и выключаются друг за другом.
	• Когда громкость достигает максимума, все светодиоды мигают красным цветом.
	• Когда громкость достигает минимума, все светодиоды отключаются.
	• Если нажать кнопку **Вверх/Вниз**, когда уровень уже достиг максимального или минимального, светодиод текущей функции мигнет 3 раза.
	• Цвет светодиода изменяется в зависимости от уровня громкости.
	  • 1-33: Зеленый
	  • 34-66: Желтый
	  • 67-99: Красный

Звук выкл.



Все светодиоды мигают оранжевым цветом.

Функция



OPTICAL/HDMI ARC

Светодиод 1 горит белым цветом.



Готовность Bluetooth

Светодиоды 1 и 2 мигают белым цветом.



Bluetooth

Светодиоды 1 и 2 горят белым цветом.



USB

Светодиод 1 горит фиолетовым цветом.

Действия других кнопок



Светодиод 2 мигает один раз красным цветом при нажатии кнопок: **Звуковые эффекты** (**AI SOUND PRO**, **CINEMA**, **STANDARD**, **GAME**), **Вверх/Вниз / Влево/Вправо**, **Воспроизведение/ Пауза**

Вид сзади

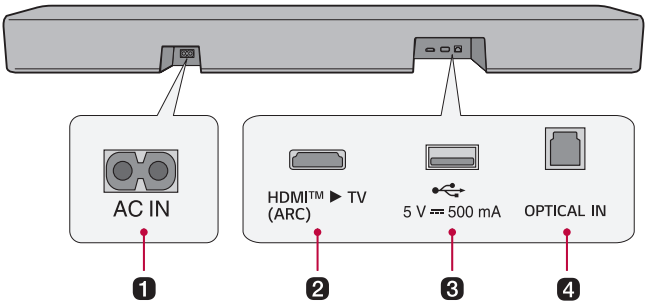

1 **AC IN**

Подключите кабель питания.

2 **HDMI™ ▶ TV (ARC)**

Подключите кабель HDMI для подключения телевизора к устройству.

3 **Разъем USB**

Подключите USB-накопитель для воспроизведения музыки на устройстве.

4 **OPTICAL IN**

Подключите оптический кабель для подключения телевизора к устройству.

Обзор пульта дистанционного управления

С помощью пульта дистанционного управления можно пользоваться всеми функциями устройства, от включения и выключения питания до выбора кинематографического звука.

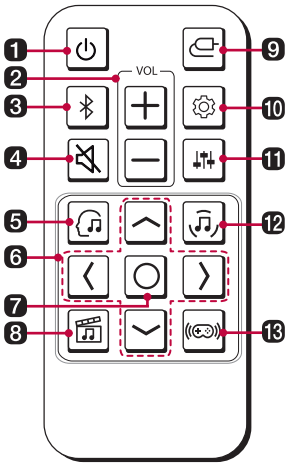

Замена батареек

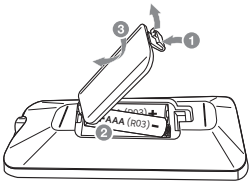

Используйте батарейки AAA 1,5 В. Вставьте две батарейки в пульт согласно указаниям.

(1) Откройте крышку батарейного отсека сзади пульта.

(2) Вставьте батарейки, расположив их «+» и «–» согласно маркировке.

(3) Закройте крышку батарейного отсека.

Использование аккумуляторов или батарей неправильного типа может привести к возгоранию или взрыву.

1 **Питание** ⏻

Включение и выключение устройства

2 **VOL (Громкость)** ⊕⊖

Регулировка уровня громкости

3 **Сопряжение по Bluetooth** ᛒ

Позволяет выполнить сопряжение вашего устройства **Bluetooth**, например, смартфона, с данным устройством за три минуты. (→ См. «Подключение по Bluetooth» на стр. 30.)

4 **Отключение звука**

Отключает звук устройства.

5 **AI SOUND PRO**

Искусственный интеллект выбирает оптимальные настройки звука для вашего контента.

6 **Вверх/Вниз/Влево/Вправо**

Эти кнопки используются при настройке параметров функций.

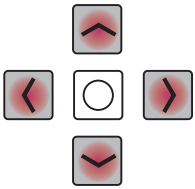

Влево/Вправо: Для воспроизведения предыдущей композиции нажмите **Влево** кнопку. Для воспроизведения следующей композиции нажмите **Вправо** кнопку.

7 **Воспроизведение/Пауза**

Для воспроизведения или приостановки композиции нажмите эту кнопку.

- При прослушивании музыки с USB-накопителя можно выбрать режим воспроизведения, нажав и удерживая эту кнопку 3 или более секунд, и затем нажимая кнопку требуемое количество раз для выбора варианта повторного воспроизведения.
  - ПОВТОРИТЬ ОДИН: Воспроизводит текущий файл циклически
  - ПОВТОР ПАПКИ: Воспроизводит файлы выбранной папки по кругу
  - ПОВТОРИТЬ ВСЕ: Воспроизводит все файлы по кругу
  - ПОВТОРИТЬ (В СЛУЧАЙНОМ ПОРЯДКЕ): Воспроизводит файлы в случайном порядке, пока не будут воспроизведены все файлы, и завершает воспроизведение
  - ОТКЛЮЧИТЬ ПОВТОР: Воспроизводит файлы по порядку и завершает воспроизведение

8 **CINEMA**

Воспроизведение 3D-звука, аналогичного звучанию в кинотеатре.

9 **Функция**

Нажимайте кнопку требуемое количество раз для выбора желаемой функции или режима входа.

10 **Настройки**

Позволяет настраивать параметры этого устройства: AUTO POWER, NIGHT TIME, DISPLAY. Нажмите кнопку **Настройка** и выберите параметр кнопкой **Влево/Вправо** и затем нажмите кнопку **Вверх/Вниз** для включения или отключения параметра.

- AUTO POWER: При включении или выключении телевизора или внешнего устройства данное устройство также включается или выключается автоматически. Эта функция доступна только при подключении устройства к телевизору оптическим кабелем. (→ См. «Автоматическое питание» на стр. 18.)
- NIGHT TIME: Уменьшает общий уровень громкости, при этом увеличивает громкость мягких и тонких звуков. Этот режим удобно использовать для прослушивания музыки или просмотра кино поздно ночью. (→ См. «Ночное время» на стр. 18.)
- DISPLAY: Светодиоды могут работать в режимах Авто, Выкл. и Вкл. (→ См. «Дисплей» на стр. 18.)

⓫ Настройка звука

Настройка уровня звука подключенной колонки. Нажмите кнопку **Настройка звука** и затем кнопку **Влево/Вправо** для выбора желаемого динамика, а затем нажмите кнопку **Вверх/Вниз** для увеличения/уменьшения громкости. Доступные диапазоны настройки динамиков:

- Сабвуфер: -15 ~ 6
- Высокие частоты: -6 ~ 6
- Средние частоты: -6 ~ 6
- Низкие частоты: -6 ~ 6

- Регулировка уровня громкости сабвуфера применяется только в том случае, если сабвуфер подключен.

⓬ STANDARD

Вы можете наслаждаться оптимизированным звучанием.

⓭ GAME

Оптимизированный звук для игр.

Различные параметры для удобства пользования

Удобные функции

Автоматическое питание

Эта функция автоматически включает или выключает устройство при включении или выключении телевизора или внешнего устройства.

Когда подключенное устройство включается, данное устройство автоматически включается и выбирает функцию в соответствии с входным сигналом.

Ночное время

Уменьшает общий уровень громкости, при этом увеличивает громкость мягких и тонких звуков. Этот режим удобно использовать для прослушивания музыки или просмотра кино поздно ночью.

Дисплей

Светодиоды могут работать в режимах Авто, Выкл. и Вкл.

Опция	Состояние светодиода
Авто	Снижает яркость через 20 секунд после нажатия на кнопку.
Выкл.	Отключается через 20 секунд после нажатия на кнопку.
Вкл.	Всегда горит

Как отключить беспроводное подключение.

Отключите функцию автоматического включения питания и выключите устройство.

Как изменить настройки

1. Нажмите кнопку **Настройка** . Устройство переходит в режим настройки и светодиод 2 мигает белым цветом.

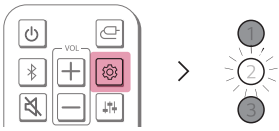

2. Пока мигает светодиод 2, нажмите кнопку **Влево/Вправо** для выбора желаемого параметра.

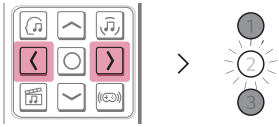

3. Пока мигает светодиод 2, нажмите кнопку **Вверх/Вниз**. Если выбран режим Вкл. или Авто, светодиод 1 мигает белым цветом. Если выбран режим Выкл, светодиод 3 мигает белым цветом.

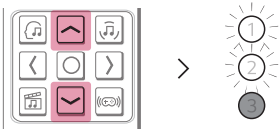

(Вкл./Авто)

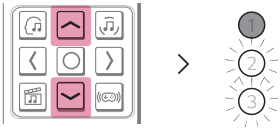

(Выкл.)

Настройка звука

Вы можете настроить уровень звука каждого динамика и тембр.

1. Нажмите кнопку **Настройка звука**. Устройство переходит в режим настройки и отображает текущий уровень.
2. Нажмите кнопку **Влево/Вправо** для выбора динамика для настройки.
3. Нажмите кнопку **Вверх/Вниз** для изменения уровня звука.

Сабвуфер (-15 ~ 6)

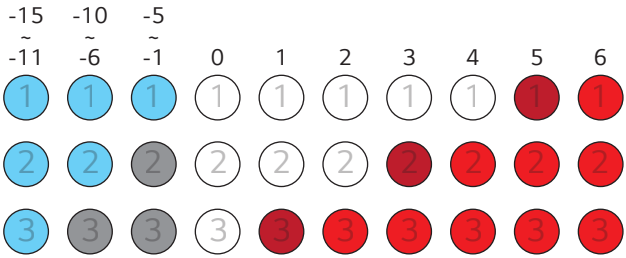

Высокие частоты, Средние частоты, Низкие частоты (-6 ~ 6)

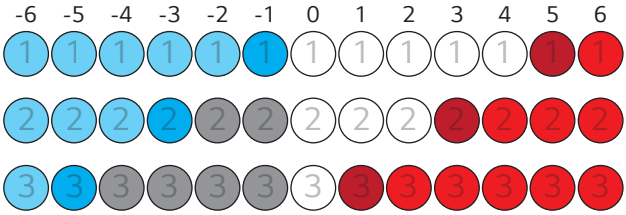

Примечание

Если нажать кнопку **Вверх/Вниз**, когда уровень уже достиг максимального или минимального, светодиод текущей функции мигнет 3 раза.

Функция голосовой информации

Когда вы выбираете функцию или звук, текущее состояние устройства озвучивается голосом. (Голосовая информация доступна только на английском языке.)

Эту функцию можно включать или выключать только в приложении.

Примечание

- Громкость голосовой информации и саундбара одинаковы от уровня громкости 5 до уровня 13. Однако уровень голосовой информации невозможно установить ниже 5 или больше 13.
- Во время выдачи голосовой информации все остальные звуки временно отключаются.
- Независимо от настройки этой функции вы будете получать голосовую информацию по настройкам, регулировке звука и информационным сообщениям.

Подключение к телевизору

Подключение оптическим кабелем

Передавайте звук с телевизора на устройство, подключив его к телевизору оптическим кабелем. Вы сможете добавлять различные 3D-эффекты к исходному звуку и заполнять помещение глубоким и насыщенным звучанием.

Просмотр телевизора после подключения оптическим кабелем

1 Если на штекере цифрового кабеля есть крышка, сначала снимите крышки с обоих концов.

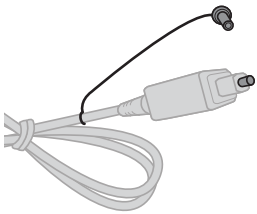

2 Подключите оптический кабель к разъему **OPTICAL IN** сзади устройства и **цифровому оптическому выходу (OPTICAL OUT)** на телевизоре, как показано на рисунке.

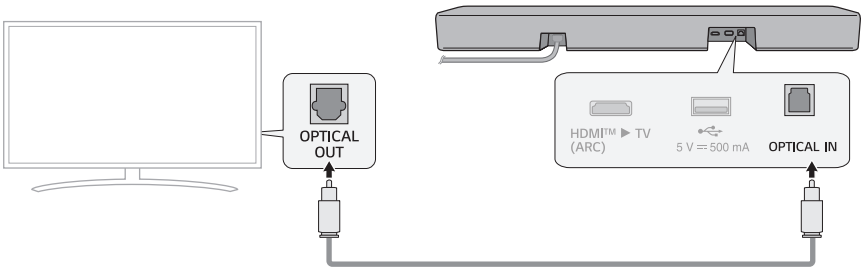

3 Нажимайте кнопку **Функция** требуемое количество раз, пока светодиод 1 не загорится белым цветом.

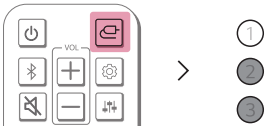

4 Нажмите кнопку **Настройка** на пульте от телевизора для перехода в меню [Динамик] и установите выход на [Оптика] или [Внешний динамик]. Настройки и элементы меню могут отличаться в зависимости от производителя телевизора.

Примечание

Если одновременно пытаются подключиться оптический входящий сигнал и ARC, приоритет отдается сигналу ARC.

При использовании телевизора LG

Если телевизор подключен к устройству оптическим кабелем, вы можете регулировать громкость пультом от телевизора. Это возможно только в том случае, если телевизор поддерживает функцию синхронизации звука LG TV Sound Sync. Посмотрите руководство пользователя к вашему телевизору, чтобы узнать, поддерживает ли ваш телевизор эту функцию.

Функции, которыми можно управлять пультом от телевизора LG

Громкость, отключение/включение звука

Примечание

- При использовании устройства с помощью пульта от телевизора LG настройки громкости и отключения звука на телевизоре автоматически применяются к этому устройству.
- Даже после подключения устройства к телевизору LG вы можете пользоваться пультом от устройства.
- Для использования синхронизации звука LG Sound Sync вам может потребоваться изменить настройки звука в телевизоре. Это зависит от используемого телевизора.

Подключение по Bluetooth

Bluetooth представляет собой технологию беспроводного подключения электронных устройств возле вас.

Подключите устройство к телевизору по **Bluetooth** и наслаждайтесь звуком вашего телевизора в высоком качестве.

Просмотр телевизора после установки беспроводного подключения

1. Нажмите кнопку **Сопряжение по Bluetooth** [*]. После этого светодиоды 1 и 2 начинают мигать белым цветом.
2. Нажмите кнопку **Настройка** на пульте от телевизора для перехода в меню [Динамик] и установите выход на [**Bluetooth**].
3. Найдите и выберите «LG S30A(XX)».
4. Когда устройство подключено к телевизору по **Bluetooth**, светодиоды 1 и 2 горят белым цветом.

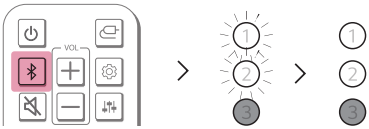

Примечание

- При переподключении после первого подключения с LG Sound Sync индикатор сразу включается белым цветом.
- При использовании устройства с помощью пульта от телевизора LG настройки громкости и отключения звука на телевизоре автоматически применяются к этому устройству.
- Даже после подключения устройства к телевизору LG вы можете пользоваться пультом от устройства.
- Если выключить устройство кнопкой **Питание** [⏻], функция LG Sound Sync (беспроводн.) будет отключена.
- В зависимости от телевизора устройство может быть подключено к телевизору LG даже при наличии установленного соединения по **Bluetooth**.

Подключение кабелем HDMI

Передавайте звук с телевизора на устройство, подключив его к телевизору кабелем HDMI. Вы сможете добавлять различные 3D-эффекты к исходному звуку и заполнять помещение глубоким и насыщенным звучанием.

Просмотр телевизора после подключения кабелем HDMI

1 Подключите кабель HDMI к разъему **HDMI™ ▶ TV (ARC)** сзади устройства и к разъему **HDMI IN (ARC)** телевизора, как показано на рисунке.

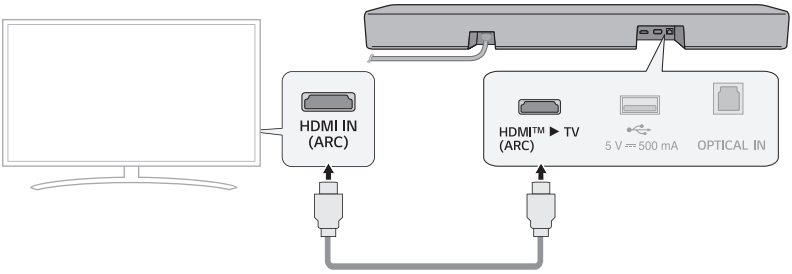

2 Нажимайте кнопку **Функция** требуемое количество раз, пока светодиод 1 не загорится белым цветом.

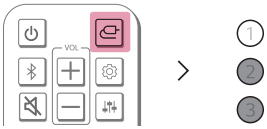

3 Нажмите кнопку **Настройка** на пульте от телевизора для перехода в меню [Динамик] и установите выход на [HDMI ARC]. Настройки и элементы меню могут отличаться в зависимости от производителя телевизора.

Примечание

- Перед нажатием кнопки настройки на пульте от телевизора для включения ARC, убедитесь, что ваш телевизор поддерживает эту функцию. Для получения дополнительной информации по настройке этой функции см. руководство пользователя телевизора.
- Используйте сертифицированный кабель с логотипом HDMI.

SIMPLINK

- SIMPLINK является функцией HDMI-CEC, которая позволяет использовать один пульт от телевизора для управления аудиоустройством или проигрывателем, подключенным к телевизору LG по HDMI.
  - Функции, которыми можно управлять с помощью пульта от телевизора LG с поддержкой SIMPLINK: Включение/выключение, регулировка громкости, включение/отключение звука и проч.
- Дополнительную информацию по настройке SIMPLINK см. в руководстве пользователя к вашему телевизору LG.

Примечание

- Функция SIMPLINK может не работать должным образом в зависимости от состояния устройства или других подключенных устройств.
  - Функции HDMI-CEC у разных производителей телевизоров: LG SIMPLINK, Sony BRAVIA Sync/ Link, Philips EasyLink, Samsung Anynet+, и т. д.

Использование WOW Orchestra с телевизором LG

Комбинация саундбара LG и телевизора LG позволяет выводить звук через оба устройства одновременно и обеспечивать наилучшее звучание.

Эта функция автоматически активируется, когда саундбар подключен к телевизору, и вы можете выбрать его в настройках вывода звука на телевизоре.

Примечание

- Доступно на некоторых моделях телевизоров и саундбаров LG.
- Работает в соответствии с аудиокодеком, поддерживаемым телевизором.
- Эта функция может работать только при подключении кабелем HDMI.
- Сообщения, отображаемые на телевизоре, могут отличаться в зависимости от модели.
- Подробную информацию о настройках см. в руководстве по эксплуатации своего телевизора.

Использование режима PSW с функцией WOW Orchestra

Режим PSW (Личный помощник по звуку) предоставляется LG TV и может применяться вместе с функцией WOW Orchestra.

При использовании режима персонализированного звука от LG TV технология глубокого обучения на базе искусственного интеллекта проводит анализ выбранного пользователем источника звука для обеспечения оптимального качества звучания.

Примечание

Подробную информацию о настройках см. в руководстве по эксплуатации своего телевизора.

Подключение к внешнему устройству

Подключение кабелем HDMI

Подключите телевизор и внешнее устройство (игровую приставку, DVD-проигрыватель и проч.) кабелем HDMI и наслаждайтесь глубоким и насыщенным звуком.

Подключение внешнего устройства по HDMI

1. Подключите внешнее устройство, такое как телеприставка, проигрыватель DVD или Blu-ray. Как показано на рисунке ниже, подключите кабель к разъему **HDMI OUT** на устройстве и к разъему **HDMI IN** на телевизоре.
2. Подключите кабель HDMI к разъему **HDMI™ ▶ TV (ARC)** сзади устройства и к разъему **HDMI IN (ARC)** на телевизоре.

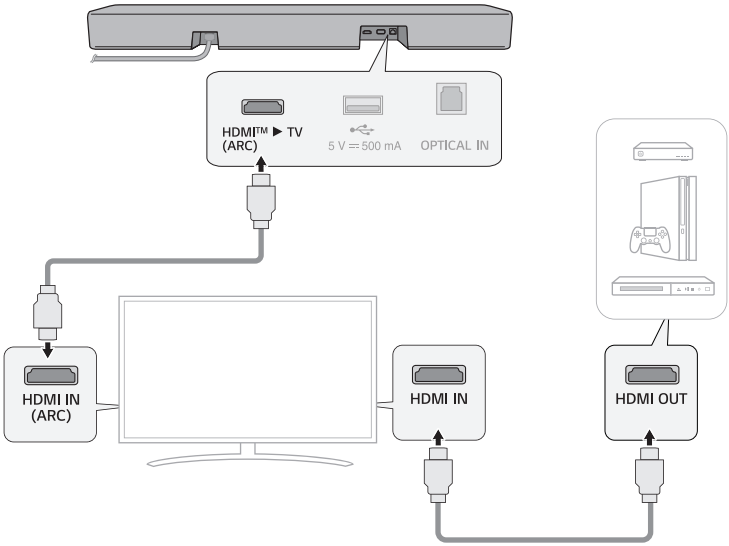

3 Нажимайте кнопку **Функция** требуемое количество раз, пока светодиод 1 не загорится белым цветом.

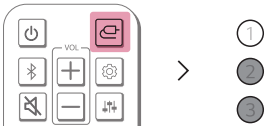

4 После правильного подключения внешнего устройства к данному устройству вы можете слушать звук с внешнего устройства.

Примечание

- Проверьте настройки аудиовыхода в меню настройки вашего внешнего устройства (например, проигрывателя Blu-ray или телевизора). Аудиовыход необходимо установить на [Без кодировки], [Цифровой поток], [Авто] или [Сквозной]. Для получения дополнительной информации по настройке выхода см. руководство пользователя к вашему внешнему устройству.
- Используйте сертифицированный кабель с логотипом HDMI.

Подключение оптическим кабелем

Подключите телевизор и внешнее устройство (игровую приставку, DVD-проигрыватель и проч.) оптическим кабелем и наслаждайтесь глубоким и насыщенным звуком.

Подключение внешнего устройства оптическим кабелем

1 Соедините оптическим кабелем разъем **OPTICAL IN** сзади устройства и разъем **OPTICAL OUT** вашего внешнего устройства (например, телевизора, проигрывателя Blu-ray), как показано на рисунке.

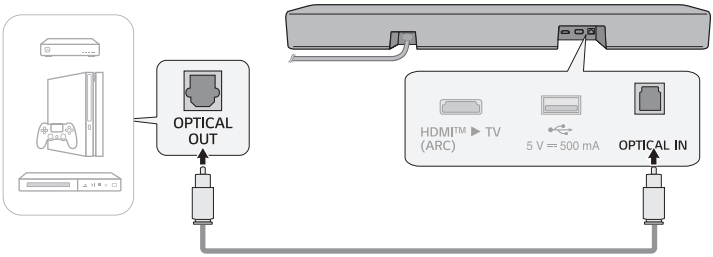

2 Нажимайте кнопку **Функция** требуемое количество раз, пока светодиод 1 не загорится белым цветом.

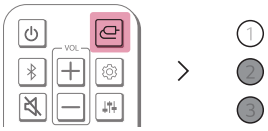

Использование устройства в качестве аудиосистемы

Подключение по Bluetooth

Вы можете воспроизводить музыкальные файлы, сохраненные на устройстве **Bluetooth**, или запускать музыкальные приложения, чтобы прослушивать музыку через это устройство.

Сначала проверьте следующее.

Действия для подключения устройства к данному изделию могут отличаться в зависимости от типа и модели устройства **Bluetooth**. Для получения дополнительной информации по подключению см. руководство пользователя к вашему внешнему устройству.

Выберите [**Bluetooth**] в меню **Настройка** вашего смартфона.

Элементы меню настройки могут отличаться в зависимости от производителя и модели смартфона.

1. Включите устройство.
2. Нажмите кнопку **Сопряжение по Bluetooth** . После этого светодиоды 1 и 2 начинают мигать белым цветом.

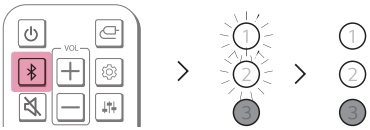

3. Нажмите кнопку **Настройка** (/) на вашем смартфоне и выберите **Bluetooth**.

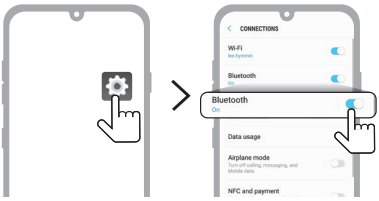

(Телефон с Android)

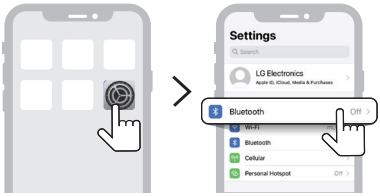

(iPhone)

---

4 Включите функцию **Bluetooth**. (**Выкл.** > **Вкл.**)

5 На смартфоне вы увидите список доступных для подключения устройств. Найдите и коснитесь «LG S30A(XX)».



---

6 Когда устройство подключено к смартфону по **Bluetooth**, светодиоды 1 и 2 горят белым цветом.

7 Если вы не находите устройство «LG S30A(XX)», нажмите кнопку **Обновить** в верхней правой части экрана смартфона Android или выключите и снова включите **Bluetooth** на iPhone.

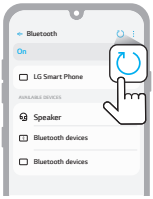

(Телефон с Android)

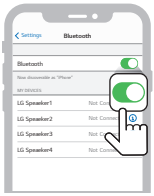

(iPhone)

---

8 Запустите приложение «Музыка» и слушайте музыку на смартфоне.



Примечание

- Чем ближе устройство **Bluetooth** находится от данного устройства, тем лучшим будет соединение.
- Если вы нажали кнопку **Сопряжение по Bluetooth** на устройстве и выбрали вариант «**Bluetooth**», но не можете подключиться к устройству **Bluetooth**, светодиоды 1 и 2 мигают белым цветом 3 минуты. Проверьте состояние устройства **Bluetooth**.
- При использовании **Bluetooth** следует установить громкость на подходящий уровень.
- XX — это последние 2 символа MAC-адреса устройства. Например, если MAC-адрес устройства 9C:02:98:4A:F7:08, название отображается как «LG S30A(08)».

Подключение к устройству с помощью приложения LG ThinQ

Используйте **приложение LG ThinQ** для удобного запуска различных функций устройства.

Сначала проверьте следующее.

- **Приложение LG ThinQ** доступно в указанных ниже версиях.
  - ОС Android™: Версия 9.0 или выше
  - iOS: Версия 15.0 или выше
  - Минимальные поддерживаемые версии каждой ОС в будущем могут измениться.

Установка приложения LG ThinQ и регистрация устройства

Вы можете управлять домашним устройством в любое время и в любом месте с помощью **приложения LG ThinQ**.

Устройство без QR-кода

1. Перейдите в Google Play или App Store на смартфоне, найдите **приложение LG ThinQ** и установите его.
2. Запустите **приложение LG ThinQ** и войдите в него с помощью своей учетной записи. Если у вас нет учетной записи, можно создать новую.
3. Нажмите кнопку **добавления** (+) и следуйте инструкциям в **приложении LG ThinQ**, чтобы зарегистрировать свое устройство.

Устройство с QR-кодом

Отсканируйте QR-код снизу устройства камерой смартфона или приложением для сканирования QR-кодов.

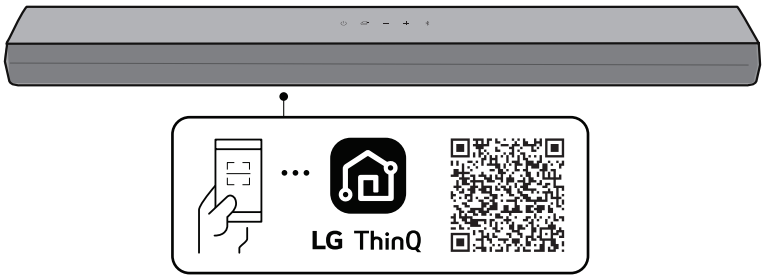

Примечание

- Обратите внимание, что QR-код может быть недоступен на момент покупки.
- Место размещения QR-кода может отличаться в зависимости от устройства.
- Элементы меню настройки могут отличаться в зависимости от производителя смартфона и ОС.
- Google, Android и Google Play являются товарными знаками компании Google LLC.

Подключение к USB-накопителю

Наслаждайтесь качественным звуком, подключив USB-накопитель с музыкальными файлами к устройству.

Подключение устройства к USB-накопителю

1 Подключите USB-накопитель к порту **USB** сзади устройства.

- Данное устройство не может воспроизводить музыку с USB-накопителей, подключенных через концентратор или USB-кабель.
- Устройство нельзя подключить к USB-накопителю, MP3-плееру с USB или кардридеру, для которых требуется установка драйвера.

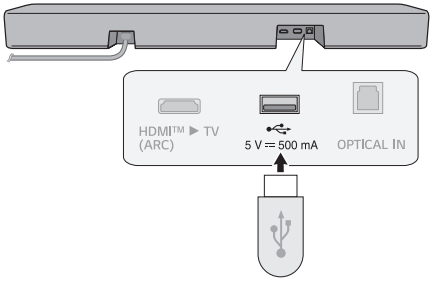

2 Нажимайте кнопку **Функция** требуемое количество раз, пока светодиод 1 не загорится фиолетовым цветом.

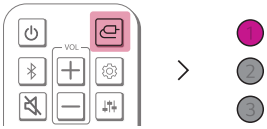

3 Нажмите кнопку **Воспроизведение/Пауза** ◯ на пульте, чтобы прослушивать музыку.

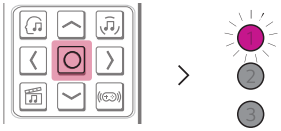

(Пауза)

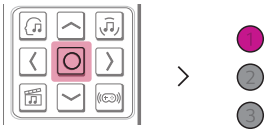

(Воспроизведение)

Примечание

- Для упрощения подключения USB-накопителей рекомендуется приобрести пазово-штекерный переходник USB.
- Приобретите переходник USB с удлинительным кабелем USB 2.0.
- На USB-накопителях большого объема обзор файлов может занимать несколько минут.
- Компания LG Electronics не несет ответственности за утерю любых данных. Всегда делайте резервную копию данных с вашего USB-накопителя для максимального снижения риска утери данных.
- Поддерживаются только форматы FAT16/FAT32/NTFS. Формат exFAT не поддерживается.
- Порт USB на данном устройстве может использоваться только для воспроизведения мультимедийных файлов. Заряжать внешние устройства от порта USB невозможно.

Поддерживаемые USB-накопители

- MP3-плеер
- Флеш MP3-плеер
- USB-флешка
- USB 2.0 или выше

Это устройство может не распознавать некоторые USB-накопители.

Стандарт воспроизводимых файлов

Расширение файла	Частота дискретизации / Битрейт
MP3	от 32 до 48 кГц / 8 кбит/с - 320 кбит/с

Расширение файла	Частота дискретизации
FLAC (16 бит/24 бит)	32 кГц, 44,1 кГц, 48 кГц, 88,2 кГц, 96 кГц, 176,4 кГц, 192 кГц
WAV (16 бит/24 бит)	32 кГц, 44,1 кГц, 48 кГц, 88,2 кГц, 96 кГц, 176,4 кГц, 192 кГц

- Количество файлов для воспроизведения: До 2000
- Максимальное количество папок: До 200
- Данное устройство не может воспроизводить файлы, защищенные DRM (Digital Rights Management; Управление цифровыми правами).
- Это устройство не может воспроизводить видеофайлы с USB-накопителя.

Правила техники безопасности

Техника безопасности и нормативные требования

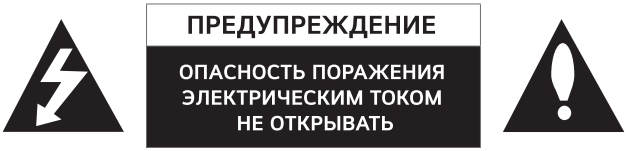

ПРЕДУПРЕЖДЕНИЕ: ЧТОБЫ СНИЗИТЬ РИСК ПОРАЖЕНИЯ ЭЛЕКТРИЧЕСКИМ ТОКОМ, НЕ СНИМАЙТЕ КРЫШКУ (ИЛИ ЗАДНЮЮ КРЫШКУ). ВНУТРИ НЕТ ДЕТАЛЕЙ, ПРИГОДНЫХ ДЛЯ РЕМОНТА ПОЛЬЗОВАТЕЛЕМ. ДЛЯ ПРОВЕДЕНИЯ РЕМОНТА ОБРАТИТЕСЬ К КВАЛИФИЦИРОВАННОМУ СПЕЦИАЛИСТУ.



Этот символ молнии со стрелкой в треугольнике предупреждает о наличии внутри корпуса устройства неизолированных деталей, на которых присутствует достаточно высокое остаточное напряжение, представляющее для человека угрозу поражения электрическим током.



Восклицательный знак в треугольнике предупреждает о наличии важных указаний по порядку работы и обслуживанию устройства в приложенной к нему документации.

ВНИМАНИЕ:

- ВО ИЗБЕЖАНИЕ ВОЗГОРАНИЯ ИЛИ ПОРАЖЕНИЯ ЭЛЕКТРИЧЕСКИМ ТОКОМ НЕ ПОДВЕРГАЙТЕ УСТРОЙСТВО ВОЗДЕЙСТВИЮ ВЛАГИ ИЛИ СЫРОСТИ.
- Не устанавливайте данное оборудование в тесном пространстве, например, в книжном шкафу или аналогичном месте.

ПРЕДУПРЕЖДЕНИЕ:

- Не используйте высоковольтные устройства рядом с этим устройством. (Например, электрическая мухобойка). Это устройство может неправильно работать из-за электрических разрядов.
- Не помещайте на устройство источники открытого пламени, например зажженные свечи.
- Не перекрывайте вентиляционные отверстия. Устанавливайте устройство согласно инструкциям изготовителя. Прорези и отверстия в корпусе предназначены для вентиляции и обеспечения надежной работы устройства, а также для защиты устройства от перегревания. Не перекрывайте вентиляционные отверстия, помещая устройство на кровать, диван, ковер или аналогичные поверхности. Запрещается помещать данное устройство в закрытое пространство, например в книжный шкаф или в пространство между полок, если при этом не обеспечивается достаточная вентиляция или не соблюдаются инструкции изготовителя.

- Устройство не должно подвергаться воздействию воды (брызгам, каплям); на устройство нельзя ставить ёмкости с жидкостью (например, вазы).
- Сведения об обеспечении безопасности устройства, включая информацию об идентификации изделия, напряжении питания и т. п., см. на основной этикетке на нижней или какой-либо другой стороне изделия.
- Следите за тем, чтобы дети не клали посторонние предметы в канал динамика* и не трогали его внутреннюю поверхность руками.
  - * Канал динамика: Отверстие в корпусе динамика, обеспечивающее мощное воспроизведение басов. (корпус)

ПРЕДУПРЕЖДЕНИЕ относительно шнура питания

Вилка шнура питания может использоваться для отключения устройства. На случай возникновения чрезвычайных обстоятельств вилка шнура питания должна быть легко доступна.

См. страницу технических характеристик данного руководства пользователя, касающуюся текущих требований.

Не перегружайте стеновые розетки. Перегруженные, повреждённые, неплотно закреплённые стеновые розетки, удлинители, потёртые шнуры питания, провода с повреждённой или растрескавшейся изоляцией могут представлять опасность. Любой из перечисленных факторов может стать причиной поражения электрическим током или пожара. Периодически проверяйте состояние шнура устройства. Если его внешний вид свидетельствует о наличии повреждений или сильного износа, необходимо отключить устройство, прекратить его использование, заменить шнур питания на его точный аналог, обратившись в авторизованный сервисный центр.

Шнур питания требует защиты от физических или механических воздействий (перекручивание, перегиб, защемление, зажимание дверью или прижимание ногой). Уделяйте особое внимание проверке состояния вилок, стеновых розеток и места входа шнура в устройство.

Для моделей с использованием адаптера

Используйте только адаптер переменного тока, поставляемый с этим устройством. Не пользуйтесь блоком питания от другого устройства или изготовителя. Использование любого другого шнура питания или источника питания может привести к повреждению устройства и аннулированию гарантии.

Для моделей с аккумулятором

Устройство оснащается съемными батарейками или аккумулятором.

ПРЕДУПРЕЖДЕНИЕ: Использование батареек неправильного типа может привести к возгоранию или взрыву.

Для моделей со встроенным аккумулятором

Не храните и не транспортируйте при давлениях ниже 11,6 кПа и на высоте более 15 000 м над уровнем моря.

- Замена аккумулятора на аккумулятор неправильного типа может повлиять на безопасность (например, в случае некоторых типов литиевых аккумуляторов);
- Не бросайте аккумулятор в огонь и не подвергайте его нагреву, а также не старайтесь сломать или вскрыть его — это может привезти к взрыву;
- Не подвергайте аккумулятор воздействию высоких температур — это может вызвать взрыв или утечку воспламеняющихся веществ и газов;
- Воздействие низкого давления на аккумулятор может вызвать его взрыв или утечку воспламеняющихся веществ и газов.

Обозначения

~ : Переменный ток.

⎓ : Постоянный ток.

⧈ : Это оборудование класса II.

⏻ : Режим ожидания.

| : Питание включено.

ϟ : Опасное напряжение.

Предотвращение неправильного использования устройства

Для исключения неправильного использования устройства ознакомьтесь с приведенной ниже информацией.

Предостережения по установке устройства

- Не устанавливайте устройство на неустойчивой или вибрирующей поверхности, такой как качающаяся полка или наклонная поверхность. Устанавливайте устройство на ровную и прочную поверхность.
  - В противном случае устройство может упасть или опрокинуться и привести к получению травм.
  - При установке устройства на неустойчивой поверхности оно может не работать должным образом.
- При установке устройства на предмет мебели или на полку убедитесь, что нижняя передняя часть устройства не выступает. Всегда используйте предмет мебели или полку, соответствующие размеру устройства.
  - В противном случае устройство может потерять устойчивость и упасть, что может привести к травмам или повреждению устройства.
- Устанавливайте устройство в безопасном месте. В противном случае ребенок может удариться об кромку устройства и травмироваться.
- Для обеспечения надлежащей работы устройства устанавливайте его в местах без электромагнитных помех.
- При установке устройства в местах, не отвечающих общим условиям эксплуатации, возможно возникновение неожиданных проблем с качеством. Поэтому перед установкой устройства в подобном месте свяжитесь с сервисным центром.
- Исключайте нахождение устройства в местах со слишком высокой температурой (свыше 40 °C) или слишком низкой температурой (менее 5 °C), либо в местах с высокой влажностью.
- Избегайте мест, подверженных воздействию прямых солнечных лучей или тепла, например, вблизи отопительных приборов. Не используйте и не храните горючие спреи или другие вещества вблизи устройства.
  - В противном случае может возникнуть опасность взрыва или возгорания.
- Не устанавливайте устройство в местах с избыточным содержанием влаги, пыли или сажи.
  - В противном случае возможно возгорание или поражение электрическим током.
- Не устанавливайте устройство в узком пространстве, например, внутри книжной полки, где не обеспечивается достаточная вентиляция. Не накрывайте устройство скатертью или занавеской.
  - Это может привести к повышению температуры устройства с возможной его поломкой или возгоранием.
- Подключайте штекер питания устройства к легко доступной розетке.
  - При возникновении возгорания или других проблем с устройством вы должны иметь возможность быстро отключить вилку от сети питания.
- Не подключайте несколько устройств к одной розетке питания одновременно.
  - В противном случае возможен перегрев и возникновение пожара.

Предостережения по использованию устройства

- Не поднимайте и не перемещайте устройство во время его работы.
  - В противном случае возможна поломка устройства.
- При перемещении устройства отключайте кабель питания и прочие кабели, подсоединенные к устройству.
  - В противном случае возможно возгорание или поражение электрическим током.
- При обнаружении дыма или странного запаха немедленно прекратите использование устройства. В таком случае немедленно отключите питание, отсоедините кабель питания и обратитесь в сервисный центр.
  - Использование устройства в таком состоянии может привести к пожару или поражению электрическим током.
- Не вставляйте в устройство металлические предметы, такие как монеты или заколки для волос, либо горючие предметы, например, бумагу и спички. Также запретите детям делать это.
  - В противном случае возможна поломка устройства.
- При попадании посторонних предметов в устройство отсоедините кабель питания и обратитесь в сервисный центр.
- Не кладите тяжелые предметы сверху устройства.
  - В противном случае оно может опрокинуться или упасть и травмировать людей.
- Дети не должны висеть на устройстве или залезать на него.
  - В противном случае устройство может упасть или опрокинуться и привести к получению травм. Запретите детям делать это.
- Отключайте кабель питания во время грозы.
  - В противном случае возможно возникновение пожара.
- Не ставьте сверху устройства емкости с жидкостями, такие как вазы, горшки, косметические или медицинские средства.
  - В противном случае возможно возгорание, поражение электрическим током либо травмы в результате падения и проч.
- Штекер питания должен подключаться надежно. Не используйте устройство в сети с напряжением, которое отличается от номинального напряжения, указанного на устройстве.
  - Ослабленное соединение штекера может вызвать возгорание.
- Не вставляйте проводящие предметы, например, палочки для еды, в паз с другой стороны устройства, когда штекер питания подключен к розетке. Не прикасайтесь к штекеру питания сразу после его отключения от розетки.
  - В противном случае возможно поражение электрическим током.
- Берите штекер питания сухими руками.
  - В противном случае возможно поражение электрическим током.
- Не перемещайте и не толкайте устройство, удерживая кабель устройства, например, кабель питания.
  - Кабель может повредиться и вызвать поломку, либо возгорание или поражение электрическим током.
- При отключении кабеля, подсоединенного к устройству, держитесь за штекер на конце кабеля. Не держитесь за сам кабель.
  - В противном случае возможны травмы, либо устройство может упасть и сломаться.
- Исключайте нахождение устройства в местах, подверженных нагреву, например, возле нагревательного устройства.
  - В противном случае возможно возникновение пожара или неисправности.

- Не разбирайте, не изменяйте и не ремонтируйте устройство.
  - В противном случае возможна поломка с последующим возгоранием, поражением электрическим током либо травмами.
- Держите пластиковую упаковку в местах, недоступных для детей.
  - В противном случае ребенок может задохнуться в пластиковой упаковке.
- Не роняйте никаких предметов на устройство и исключайте удары по устройству. Исключайте нахождение устройства в местах с сильной вибрацией или магнитами.
- Не повреждайте, не модифицируйте, не сгибайте, не перекручивайте и не нагревайте кабель питания.
  - В противном случае возможно повреждение кабеля питания с его возгоранием или поражением электрическим током.
- Когда вы не пользуетесь устройством в течение продолжительного времени, например, в случае отъезда из дома, отключайте кабель питания от розетки.
  - При скоплении пыли возможно нагревание с последующим поражением электрическим током либо возгорание в результате короткого замыкания.
- Не выбрасывайте отработанные батарейки вместе с бытовыми отходами. Утилизируйте их отдельно.
  - В противном случае может возникнуть опасность взрыва или возгорания.
- Не используйте высоковольтные устройства рядом с этим устройством. (Например, электрическая мухобойка.)
  - Это устройство может неправильно работать из-за электрических разрядов.
- Не прикасайтесь к штекеру питания сразу после его отключения от розетки.
  - В противном случае возможно поражение электрическим током.
- Подключайте штекер питания к розетке или удлинителю с заземлением. (Неприменимо для устройств без заземления.)
  - В противном случае возможна поломка или поражение электрическим током вследствие короткого замыкания.
- На устройствах с вентиляционным отверстием при длительном нахождении устройства во включенном состоянии вентиляционное отверстие может нагреваться. Не прикасайтесь к горячему вентиляционному отверстию. Повышенная температура не является неисправностью устройства и не вызывает никаких неполадок. Поэтому вы можете продолжать использовать устройство.
- Не повреждайте кабель питания, адаптер питания переменного тока или штекер питания. Не кладите тяжелые предметы на кабель питания или адаптер питания.
  - Это может привести к пожару или поражению электрическим током.
- При обнаружении пыли, грязи и проч. на контактах штекера питания, адаптере питания или розетке полностью вытрите их.
  - В противном случае возможно возникновение пожара.
- При наличии у устройства кабеля питания или адаптера питания, используйте только оригинальные такие комплектующие от LG Electronics.
  - В противном случае возможно возгорание или поражение электрическим током.
- При использовании наушников не устанавливайте слишком высокую громкость и не используйте их в течение длительного времени. [Только для моделей с поддержкой наушников]
  - В противном случае возможно нарушение способности слуха.
- Программное обеспечение данного устройства можно обновлять. Не отключайте питание устройства в процессе обновления программного обеспечения. По завершении обновления питание устройства отключается автоматически.
  - Если питание отключить в процессе обновления программного обеспечения, возможно возникновение неполадок в работе устройства.

Следующая информация применима только к моделям с пультом дистанционного управления

- Не позволяйте детям пользоваться пультом. Держите пульт в местах, недоступных для маленьких детей.
- Не позволяйте детям класть пульт в рот. Следите за тем, чтобы дети не проглотили крышку или батарейку пульта. Если ребенок проглотил какой-то из компонентов, немедленно обратитесь к врачу.
- Следите за тем, чтобы дети не наступали на крышку пульта и не травмировались.
- Для обеспечения бесперебойной работы пульта убирайте все препятствия между устройством и пультом.

Следующая информация применима только к моделям, в которых используются оптические диски

- Не вставляйте руку в привод для дисков и не вытягивайте диск с усилием.
- Следите за тем, чтобы дети не вставляли руки в привод для дисков.

Следующая информация применима только к моделям, поддерживающим просмотр видео

- Воздержитесь от просмотра видео в 3D, если вы не выспались либо после приема алкогольных напитков.
  - Некоторые видео в 3D могут удивлять или волновать людей.
- При возникновении любого из следующих симптомов в процессе просмотра видео немедленно прекратите просмотр и отдохните.
  - Если любые из таких симптомов сохраняются, обратитесь к врачу. Головокружение, ощущение жжения в глазах или на лице, бессознательные движения, судороги, помутнение сознания, спутанность сознания, дезориентация, тошнота.
- У вас может возникнуть такой симптом, как судорожный приступ, когда вы просматриваете определенное изображение в видео или игре, либо в видео с определенной последовательностью либо вспышками света. Если у вас или любого из ваших родственников была или присутствует эпилепсия либо судорожные приступы, проконсультируйтесь с врачом перед просмотром.
- При просмотре видео в 3D удаляйте в своем окружении хрупкие предметы и предметы, которые могут быть травмоопасными.
  - Если вы ошибочно перепутаете видео в 3D с реальностью либо совершите неожиданное движение, вы можете травмировать себя или ваших родственников возле вас, либо повредить расположенные рядом с вами предметы.

Предостережения по очистке устройства

- В процессе очистки не распыляйте воду непосредственно на устройство.
  - В противном случае возможно возгорание или поражение электрическим током.
- При очистке устройства сначала отключите кабель питания и слегка протрите поверхность устройства сухой тряпкой. При очистке устройства не используйте химические или чистящие средства. Они могут испортить поверхность устройства либо удалить с него краску (бензол, спирт и проч.).

Перед обращением с запросом о неисправности устройства

Поиск и устранение неисправностей

При возникновении следующих проблем при использовании устройства выполните несколько проверок, так как эти проблемы могут не быть следствием неполадок.

Общие ошибки

Проблема	Решение
Устройство работает ненадлежащим образом	• Отключите кабели питания и все внешние устройства, такие как телевизор, сабвуфер или усилитель от данного устройства и затем подключите их снова.
Питание не включается	• Шнур питания подсоединен к розетке правильно? - Подключите шнур питания к розетке должным образом.
Отсутствует звук	• Громкость звука установлена на минимум? - Нажмите кнопку **Громкость** ⊕⊖ на пульте дистанционного управления для включения громкости. - При использовании внешнего устройства, такого как телеприставка, портативное устройство или устройство **Bluetooth**, отрегулируйте громкость на внешнем устройстве. • Активирована ли функция отключения звука? - Если все светодиоды мигают оранжевым цветом, звук отключен. Нажмите кнопку **Отключение звука** для включения звука. • Правильно ли выбрана функция устройства в соответствии с подключенным внешним устройством? - Нажмите кнопку **Функция** для проверки выбора правильной функции.
Сабвуфер не выдает звук	• Правильно ли устройство подключено к беспроводному сабвуферу? - Если светодиод на беспроводном сабвуфере мигает зеленым или горит красным цветом, сабвуфер не подключен. Переподключите устройство к беспроводному сабвуферу. (→ См. «Подключение устройства» на странице 6.)
Пульт дистанционного управления не работает должным образом	• При использовании пульта направляйте его на переднюю часть устройства. • Используйте пульт в радиусе 7 метров от устройства. • Заменяйте батарейки новыми по необходимости.

Функция автоматического питания не работает	• Проверьте подключение к внешним устройствам (например, телеприставке, портативному устройству, устройству **Bluetooth**).
LG Sound Sync не работает	• Проверьте, поддерживает ли ваш телевизор функцию LG Sound Sync. • Проверьте, правильно ли подключен телевизор к устройству оптическим кабелем. - Нажмите кнопку **Настройка** на пульте телевизора и посмотрите в меню, включена ли функция [LG Sound Sync].
Слишком низкая громкость устройства	• Проверьте следующее и измените настройки соответствующим образом. - Запустите **приложение LG ThinQ**, коснитесь [Настройки звука] на первом экране и измените функцию [DRC] на [Выкл.] в меню [Мощность звука]. - Когда устройство подключено к телевизору, нажмите кнопку **Настройка** на пульте телевизора, выберите меню [Динамик] и измените настройку [Выход цифрового звука] с [PCM] на [АВТО] или [ЦИФРОВОЙ ПОТОК]. - Если данное устройство подключено к устройству воспроизведения, такому как проигрыватель DVD или Blu-ray, перейдите в меню настройки подключенного устройства. Измените настройку [Выход цифрового звука] с [PCM] на [ОСНОВНОЙ СКВОЗНОЙ] или [ЦИФРОВОЙ ПОТОК]. Установите [DRC] подключенного устройства на [ВЫКЛ.]. - Если включен режим ночного времени устройства, отключите его нажатием кнопки **Настройка** ⚙ и кнопки **Влево/Вправо**, а затем **Вверх/Вниз**.
Устройство не распознает USB-накопитель	• Устройство может не поддерживать формат файлов на USB-накопителе. Отформатируйте USB-накопитель и снова подключите его. При форматировании см. форматы USB-накопителя, которые поддерживает данное устройство, и выбирайте подходящий формат файлов. (→ См. «Подключение к USB-накопителю» на странице 35.)
Невозможно установить сопряжение с устройством Bluetooth	• Нажмите кнопку настройки на устройстве **Bluetooth** и проверьте, включена ли функция **Bluetooth**. Если функция **Bluetooth** включена, отключите ее, включите, и затем повторите попытку. • Уберите все препятствия между данным устройством и устройством **Bluetooth**. • Сопряжение (подключение) устройства **Bluetooth** может не работать должным образом в зависимости от типа устройства **Bluetooth** или окружающих условий.

Проблемы с беспроводным подключением

Проблема	Решение
Наличие радиопомех	• Устанавливайте устройство и беспроводной сабвуфер как можно ближе друг к другу. • Не устанавливайте устройство на металлической мебели. • Беспроводная связь может не работать должным образом в местах с низким уровнем сигнала.
Подключение по Bluetooth приводит к неполадкам или создает шум	• Вы слышите шум или возникают неполадки при использовании **Bluetooth**? - Исключайте контакт любой части вашего тела с приемопередатчиком устройства **Bluetooth** или данного устройства. - Не устанавливайте устройство **Bluetooth** на стене или в замкнутом пространстве. - Уберите все препятствия между данным устройством и устройством **Bluetooth**. - Установите устройство **Bluetooth** возле данного устройства. • Если устройство **Bluetooth** находится слишком далеко от данного устройства, устройство **Bluetooth** может отключиться либо могут возникать неполадки. - Устанавливайте устройство **Bluetooth** на расстоянии 1 метра от устройств, работающих на одной частоте с устройством, таких как беспроводные маршрутизаторы, медицинское оборудование и печи СВЧ.

Отключение демонстрационного режима

Проблема	Решение
Пульт дистанционного управления не работает должным образом	• Функция не меняется даже при многократном нажатии кнопки **Функция**? • Вы видите только цикличные белый, красный и зеленый светодиоды? - Возможно, на устройстве включен демонстрационный режим. Отключите кабель питания устройства и затем подключите его снова. - Если пульт все равно не работает, нажмите кнопку **Громкость** на устройстве для установки громкости на минимальный уровень, и затем нажмите и удерживайте кнопку **Функция** на саундбаре около 5 секунд. Если устройство работает нормально, значит демонстрационный режим отключен.

Приложение

Технические характеристики

Общие параметры	
Требования к электропитанию	См. основную этикетку.
Потребляемая мощность	См. основную этикетку.
	Ждущий сетевой режим: 2,0 Вт режим ожидания: 0,5 Вт
Габариты (Ш x В x Г)	Прибл. 720,0 мм x 63,0 мм x 80,0 мм (с основанием)
Диапазон рабочих температур	5 °C - 40 °C
Диапазон рабочей влажности	От 5 % до 80 % относительной влажности
Параметры электропитания на шине (USB)	5 В ⎓ 500 мА
Доступная частота дискретизации входного цифрового аудиосигнала	32 кГц, 44,1 кГц, 48 кГц, 88,2 кГц, 96 кГц
Доступный формат входного цифрового аудиосигнала	Dolby Digital, DTS Digital Surround, PCM

Вход/выход	
OPTICAL IN	3,0 В (p-p), (разъем подключения оптики аудио) × 1
HDMI™ ▶ TV (ARC)	19 контактов (Тип A, разъем подключения HDMI™) × 1

Усилитель (выход RMS)	
Всего	140 Вт RMS
Спереди	40 Вт RMS (Импеданс: 6 Ω, коэффициент нелинейных искажений 10 %)
Сабвуфер	100 Вт RMS (Импеданс: 3 Ω, коэффициент нелинейных искажений 10 %)

Беспроводной сабвуфер	
Требования к электропитанию	См. основную этикетку на беспроводном сабвуфере.
Потребляемая мощность	См. основную этикетку на беспроводном сабвуфере.
Тип	1-полосный, 1 динамик
Импеданс	3 Ω
Номинальная мощность	100 Вт RMS
Макс. мощность	200 Вт RMS
Габариты (Ш x В x Г)	Прибл. 220,0 мм x 345,0 мм x 220,0 мм (с основанием)

- Конструкция устройства и его технические характеристики могут быть изменены без предварительного уведомления.

Зарегистрированные торговые марки и лицензии

Все торговые марки и коммерческие наименования являются собственностью соответствующих владельцев.

Dolby Audio

Dolby, Dolby Audio и символ с двойным "D" являются торговыми марками Dolby Laboratories Licensing Corporation. Произведено по лицензии компании Dolby Laboratories. Конфиденциальные неопубликованные материалы. Авторское право 2012-2021 Dolby Laboratories. Все права защищены.

Bluetooth®

Словесный знак и логотипы **Bluetooth**® являются зарегистрированными торговыми марками **Bluetooth** SIG, Inc., и компания LG Electronics использует эти марки по лицензии.

Все остальные торговые марки и коммерческие наименования являются собственностью соответствующих владельцев.

HDMI™

Термины HDMI, HDMI High-Definition Multimedia Interface, фирменный стиль HDMI и логотип HDMI являются товарными знаками или зарегистрированными товарными знаками компании HDMI Licensing Administrator, Inc.

dts®

Для просмотра патентов DTS посетите веб-сайт по адресу http://patents.dts.com. Произведено по лицензии компании DTS, Inc. или DTS Licensing Limited. DTS, Digital Surround и логотип DTS являются зарегистрированными торговыми марками или торговыми марками DTS, Inc. в Соединенных Штатах Америки и других странах. © 2021 DTS, Inc. ВСЕ ПРАВА ЗАЩИЩЕНЫ.



«Made for iPhone/iPad» (Изготовлено для iPhone/iPad) означает, что электронное устройство предназначено для подключения именно к iPhone и iPad и сертифицировано разработчиком на соответствие стандартам функционирования компании Apple. Компания Apple не несет ответственность за работу данного устройства или его соответствие требованиям техники безопасности и нормативным требованиям. Обратите внимание на то, что применение данного устройства iPhone или iPad может ухудшить качество беспроводной связи.

“Made for iPhone/iPad” means that an electronic accessory has been designed to connect to iPhone and iPad models and has been certified by the developer to meet Apple's performance standards. Apple is not responsible for the operation of this device or its compliance with safety and regulatory standards. Please note that the use of this accessory with iPhone or iPad may affect wireless performance.

Использование значка «Made for Apple» означает, что устройство было разработано для подключения конкретно к устройствам Apple, указанным на значке, и сертифицировано разработчиком на соответствие стандартам рабочих характеристик Apple. Компания Apple не несет ответственности за работу данного устройства или его соответствие требованиям техники безопасности и нормативным требованиям.

Изготовлено для

iPhone 16 Pro Max
iPhone 16 Pro
iPhone 16 Plus
iPhone 16
iPhone 15 Pro Max
iPhone 15 Pro
iPhone 15 Plus
iPhone 15
iPhone 14 Pro Max
iPhone 14 Pro
iPhone 14 Plus
iPhone 14
iPhone SE (3-е поколение)
iPhone 13 Pro Max
iPhone 13 Pro
iPhone 13
iPhone 13 mini
iPhone 12 Pro Max
iPhone 12 Pro
iPhone 12
iPhone 12 mini
iPhone SE (2-е поколение)
iPhone 11 Pro Max
iPhone 11 Pro
iPhone 11
iPhone XS Max
iPhone XS
iPhone XR
iPhone X
iPhone 8 Plus
iPhone 8
iPad mini (A17 Pro)
iPad Pro 13-inch (M4)
iPad Pro 11-inch (M4)
iPad Air 13-inch (M2)
iPad Air 11-inch (M2)
iPad Pro 12.9-inch (6-е поколение)
iPad Pro 11-inch (4-е поколение)
iPad (10-е поколение)
iPad Air (5-е поколение)
iPad (9-е поколение)
iPad mini (6-е поколение)
iPad Pro 12.9-inch (5-е поколение)
iPad Pro 11-inch (3-е поколение),
iPad (8-е поколение)
iPad Air (4-е поколение)
iPad Pro 11-inch (2-е поколение)
iPad Pro 12.9-inch (4-е поколение)
iPad Pro 11-inch
iPad Pro 12.9-inch (3-е поколение)
iPad Air (3-е поколение)
iPad Air 2
iPad mini (5-е поколение)
iPad (7-е поколение)

Уведомление о программном обеспечении с открытым исходным кодом

Чтобы получить исходный код в соответствии с лицензиями GPL, LGPL, MPL и другими лицензиями с открытым исходным кодом, которые обязаны раскрывать исходный код, содержащийся в этом изделии, и получить доступ ко всем указанным условиям лицензии, уведомлениям об авторских правах и другим соответствующим документам, пожалуйста, посетите веб-сайт https://opensource.lge.com.

Компания LG Electronics также может предоставить открытый исходный код на компакт-диске за плату, покрывающую связанные с этим расходы (стоимость носителя, пересылки и обработки), по запросу, который следует отправить по адресу электронной почты opensource@lge.com.

Это предложение действительно для всех, кто получает эту информацию, в течение трех лет после нашей последней поставки этого изделия.

Обращение с устройством

При получении устройства

Сохраняйте исходные упаковочные материалы и коробку. Если необходимо перевезти устройство, для максимальной защиты упакуйте его так, как это было сделано на заводе.

Очистка внешних поверхностей

- Не используйте летучие жидкости (например, инсектицидные спреи) вблизи устройства.
- Излишнее надавливание при протирании пыли с устройства может повредить его поверхность.
- Не допускайте продолжительного контакта изделий из резины или пластика с корпусом устройства.

Очистка устройства

Для очистки корпуса используйте мягкую сухую ткань. При сильном загрязнении поверхностей используйте мягкую ткань, смоченную в слабом растворе моющего средства. Не используйте такие агрессивные средства, как спирт, бензин или растворитель – они могут повредить поверхность устройства.

