SAMSUNG

ПРОСТОЕ РУКОВОДСТВО ПОЛЬЗОВАТЕЛЯ

HW-Q990D

Рисунки и иллюстрации в этом простом руководстве пользователя приведены только для справки и могут отличаться от фактического внешнего вида устройства.

Вы можете открыть руководство пользователя в онлайн-центре поддержки клиентов Samsung, отсканировав QR-код слева.
Чтобы просмотреть руководство на ПК или мобильном устройстве, скачайте его в формате документа с веб-сайта Samsung.
(http://www.samsung.com/support)

МЕРЫ ПРЕДОСТОРОЖНОСТИ

ПРЕДУПРЕЖДЕНИЯ ДЛЯ БЕЗОПАСНОГО ИСПОЛЬЗОВАНИЯ

ВО ИЗБЕЖАНИЕ ПОРАЖЕНИЯ ЭЛЕКТРИЧЕСКИМ ТОКОМ НЕ ОТКРЫВАЙТЕ КРЫШКУ (ИЛИ ЗАДНЮЮ ПАНЕЛЬ) УСТРОЙСТВА. ВНУТРИ УСТРОЙСТВА ОТСУТСТВУЮТ ДЕТАЛИ, РЕМОНТ КОТОРЫХ МОЖЕТ ВЫПОЛНЯТЬ ПОЛЬЗОВАТЕЛЬ. ОБСЛУЖИВАНИЕ ДОЛЖНО ПРОИЗВОДИТЬСЯ КВАЛИФИЦИРОВАННЫМИ СПЕЦИАЛИСТАМИ.

Описание символов, которые могут быть на устройстве Samsung, см. в таблице ниже.

	**ВНИМАНИЕ** **ОПАСНОСТЬ ПОРАЖЕНИЯ ЭЛЕКТРИЧЕСКИМ ТОКОМ НЕ ОТКРЫВАТЬ!** 
	Этот символ свидетельствует о том, что внутри изделия имеется высокое напряжение. Любой контакт с деталями внутри изделия представляет опасность.
	Этот символ означает, что к изделию прилагается важный документ, касающийся его эксплуатации и технического обслуживания.
	Изделие класса II: этот символ означает, что данное изделие не требует заземления. Если этот символ отсутствует на изделии с проводом питания, изделие ДОЛЖНО иметь надежное соединение с защитным заземлением (заземлением).
	Напряжение переменного тока: этот символ означает, что указанное номинальное напряжение относится к переменному току.
	Напряжение постоянного тока: этот символ означает, что указанное номинальное напряжение относится к постоянному току.
	Внимание!, Перед использованием ознакомьтесь с инструкциями: этот символ призывает пользователей ознакомиться со сведениями по безопасности, приведенными в руководстве пользователя.
	Символ «не для пищевой продукции» применяется в соответствие с техническим регламентом Таможенного союза «О безопасности упаковки» 005/2011 и указывает на то, что упаковка данного продукта не предназначена для повторного использования и подлежит утилизации. Упаковку данного продукта запрещается использовать для хранения пищевой продукции.

	Символ «петля Мебиуса» указывает на возможность утилизации упаковки. Символ может быть дополнен обозначением материала упаковки в виде цифрового и/или буквенного обозначения.

ПРЕДУПРЕЖДЕНИЕ

- Чтобы снизить риск возникновения пожара или поражения электрическим током, не подвергайте это устройство воздействию дождя или влаги.
- Не используйте вблизи устройства жидкие фумигаторы с химическими веществами, такие как средство от комаров или освежители воздуха. Испаряемые вещества могут оставить пятна на поверхности устройства, а при попадании внутрь — привести к неисправности.

ВНИМАНИЕ

- Чтобы отключить устройство от электросети, необходимо извлечь вилку кабеля питания из розетки, соответственно, вилка всегда должна содержаться в исправном состоянии.
- Не подвергайте это устройство воздействию воды. Не ставьте на устройство предметы, заполненные жидкостью, например вазы.
- Для полного отключения питания устройства следует извлечь вилку из розетки. Поэтому вилка должна быть всегда доступна.

МЕРЫ ПРЕДОСТОРОЖНОСТИ

1. Убедитесь, что источник питания переменного тока в вашем доме соответствует требованиям к питанию, приведенным на идентификационной наклейке внизу устройства. Установите устройство горизонтально на подходящую поверхность (мебель), обеспечив достаточно места вокруг него для вентиляции 7 - 10 см. Убедитесь, что вентиляционные отверстия не перекрыты. Не устанавливайте устройство на усилители или другое оборудование, которое может сильно нагреться.
   Данное устройство предназначено для продолжительного использования.
   Для отключения устройства отсоедините сетевую вилку из розетки. Если устройство не используется в течение длительного времени, отключите его от сети.
2. Во время грозы отсоединяйте сетевую вилку от розетки. Скачки напряжения питания во время грозы могут повредить устройство.
3. Не подвергайте устройство воздействию прямых солнечных лучей и других источников тепла. Это может вызвать перегрев и привести к неисправности устройства.

4. Защищайте проигрыватель от попадания влаги (например, вода из вазы), не подвергайте его чрезмерному нагреванию (например, не ставьте рядом с камином) и не оставляйте вблизи устройств, излучающих сильные магнитные или электрические поля. В случае неисправной работы устройства отсоедините кабель питания от источника переменного тока.
   В случае неисправной работы устройства отсоедините кабель питания от источника переменного тока. Устройство предназначено только для личного использования. При хранении устройства в условиях низкой температуры возможно образование конденсата.
   При транспортировке устройства в зимнее время не включайте его приблизительно в течение 2 часов, пока температура устройства не достигнет комнатной температуры.
5. Батарея, используемая в этом устройстве, содержит химические вещества, способные нанести вред окружающей среде. Не выбрасывайте батарею вместе с бытовым мусором. Не подвергайте батарею воздействию высоких температур, прямых солнечных лучей или огня. Не допускайте короткого замыкания или нагревания батареи, не разбирайте ее.
   ВНИМАНИЕ! В случае неправильной замены батареи существует опасность взрыва. Для замены используйте только батареи того же типа.

01 ПРОВЕРКА КОМПОНЕНТОВ

- Основное устройство Soundbar
- Пульт дистанционного управления Soundbar
- Батарейки
- Сабвуфер
- Динамик объемного звучания x2
- Кабель питания X 4 (сабвуфер, динамик объемного звучания, устройство Soundbar)
- Кабель HDMI
- Направляющая для настенного монтажа
- Опорный винт X 2
- Винт (M4 x L10) X 2
- Настенный кронштейн X 2
- Резиновая ножка X 4

ПРИМЕЧАНИЕ

- Для приобретения дополнительных компонентов или кабелей обратитесь в Сервисный центр Samsung или Службу поддержки Samsung.

02 ОБЗОР УСТРОЙСТВА

Верхняя панель устройства Soundbar

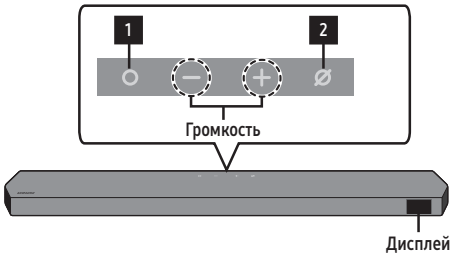

1	**(многофункциональная кнопка)** В режиме ожидания нажмите **(многофункциональную кнопку)** на пульте дистанционного управления, чтобы включить Soundbar. Нажмите **(многофункциональную кнопку)**, чтобы изменить источник входного сигнала.
2	**Кнопка ("Включение/выключение микрофона")** Нажмите кнопку, чтобы включить или выключить микрофон. Если микрофон выключен, светодиодный индикатор будет гореть красным цветом. Чтобы переключиться в режим **BT PAIRING** в режиме **BT**, нажмите и удерживайте кнопку **("Включение/выключение микрофона")** на верхней панели Soundbar не менее 5 секунд.

Нижняя панель Soundbar

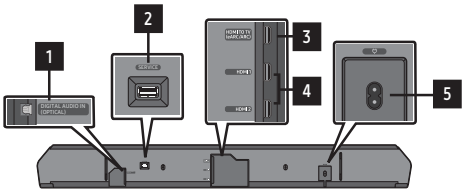

1	**DIGITAL AUDIO IN (OPTICAL)** Подключение к цифровому (оптическому) выходу внешнего устройства.
2	**SERVICE** Подключение USB-накопителя для обновления программного обеспечения устройства.
3	**HDMI TO TV (eARC/ARC)** Подключение к разъему HDMI на телевизоре.
4	**HDMI 1 / HDMI 2** Одновременный ввод цифровых видео- и аудиосигналов с помощью кабеля HDMI. Подключение к выходу HDMI внешнего устройства.
5	**POWER** Подключение кабеля питания устройства Soundbar.

03 ПОДКЛЮЧЕНИЕ УСТРОЙСТВА SOUNDBAR

Подключение питания и блоков

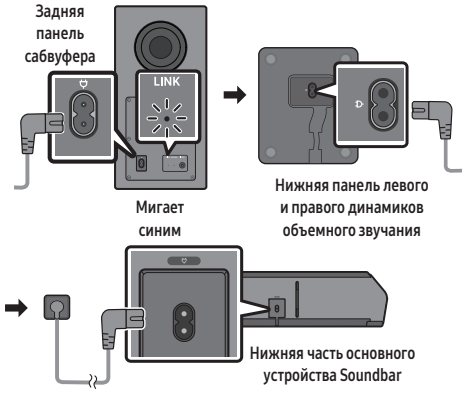

- Индикатор LINK перестанет мигать и будет постоянно гореть синим цветом, если установлено подключение между устройством Soundbar, сабвуфером и динамиками объемного звучания.

Использование режима динамика объемного звучания

Оптимальное объемное звучание зависит от положения динамика объемного звучания.
Для получения дополнительной информации обратитесь к разделу Полное руководство, посвященному динамику.

04 ИСПОЛЬЗОВАНИЕ ПРОВОДНОГО СОЕДИНЕНИЯ



Кабель HDMI



Оптический кабель (не входит в комплект поставки)

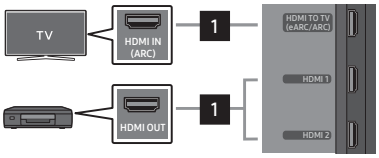

Подключение с использованием кабеля HDMI (внешнее устройство (HDMI 1 или HDMI 2) / TV ARC/eARC)



Подключение с использованием оптического кабеля (D.IN)

ПРИМЕЧАНИЕ

- Если звук телевизора не выводится, нажмите **(многофункциональную кнопку)** на верхней панели Soundbar или кнопку **(«Источник»)** на пульте дистанционного управления, чтобы переключиться в режим «**TV ARC**».
- Рекомендуемый кабель: кабель HDMI, сертифицированный HDMI.org.
- При использовании оптического кабеля и разъемов с защитными колпачками убедитесь, что защитные колпачки сняты.

Использование функции Q-Symphony

При подключении устройства Soundbar к телевизору Samsung с поддержкой функции Q-Symphony звук может воспроизводиться одновременно с двух устройств. Функция Q-Symphony позволяет наслаждаться более насыщенным трехмерным эффектом объемного звучания телевизора.
При подключении устройства Soundbar на телевизоре появится меню **Q-Symphony**. (Отображаемое сообщение может отличаться в зависимости от модели телевизора.)
(Настройки ( ) → Все настройки ( ) → Звук → Звуковой вывод)

Использование функции SpaceFit Sound

Эта функция анализирует пространство пользователя с помощью микрофона в устройстве Soundbar и обеспечивает оптимальное звучание в данных условиях. Оптимизация звучания происходит автоматически.

05 ИСПОЛЬЗОВАНИЕ БЕСПРОВОДНОГО СОЕДИНЕНИЯ

Подключение по Bluetooth

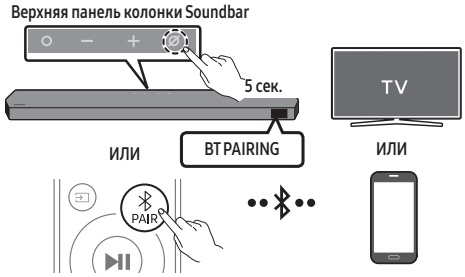

- Выполните поиск устройств Bluetooth на телевизоре или мобильном устройстве.

В чем разнице между BT READY и BT PAIRING?

- **BT READY**: Этот режим позволяет выполнить повторное подключение любого телевизора Samsung или мобильного устройства, которое было подключено ранее.
- **BT PAIRING** : Этот режим позволяет подключить новое устройство к Soundbar.
  (Нажмите кнопку **PAIR** на пульте дистанционного управления Soundbar или нажмите кнопку **(«Включение/выключение микрофона»)** на верхней панели Soundbar и удерживайте ее не менее 5 секунд, когда Soundbar находится в режиме **BT**.)

ПРИМЕЧАНИЕ

- Если при подключении устройства Bluetooth запрашивается PIN-код, введите <**0000**>.

Подключение по беспроводной сети (Wi-Fi)

- Для подключения устройства Soundbar к мобильному устройству через беспроводную сеть (Wi-Fi) требуется приложение **SmartThings**.

1. Подключите мобильное устройство (смартфон, планшет и т.д.) к той сети Wi-Fi, к которой подключен телевизор.
2. Установите и запустите приложение **SmartThings** на вашем мобильном устройстве (смартфоне, планшете и т.д.)
3. Следуйте инструкциям на экране приложения мобильного устройства для подключения устройства Soundbar к вашей сети Wi-Fi.

06 ПОИСК И УСТРАНЕНИЕ НЕИСПРАВНОСТЕЙ

Прежде чем обратиться за помощью, проверьте следующее.

Soundbar не включается.

- Проверьте, правильно ли подключен шнур питания устройства Soundbar в розетку.

Если сабвуфер и динамики объемного звучания не подключаются автоматически:

1. Отключите основное устройство Soundbar.
2. Нажмите и удерживайте в течение 5 секунд кнопку **ID SET** на задней панели сабвуфера и динамиков объемного звучания.

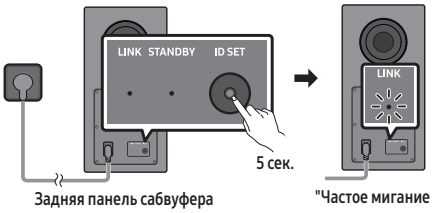

Задняя панель сабвуфера **"Частое мигание синего индикатора"**

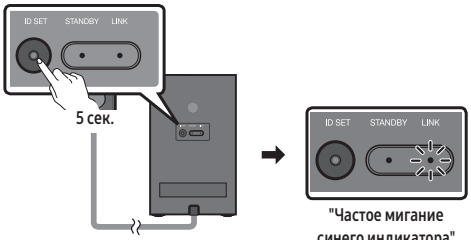

Задняя панель левого и правого динамиков объемного звучания **"Частое мигание синего индикатора"**

3. Нажмите кнопку **"Вверх"** на пульте ДУ и удерживайте ее в течение 5 секунд.

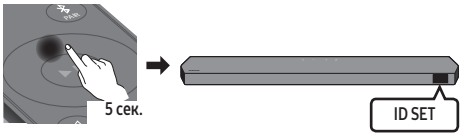

4. Убедитесь, что светодиодный индикатор СОЕДИНЕНИЯ горит синим цветом (это означает, что подключение завершено).
   - Индикатор LINK перестанет мигать и будет постоянно гореть синим цветом, если установлено подключение между устройством Soundbar и сабвуфером, а также динамиками объемного звучания.

Soundbar работает с перебоями.

- Отсоедините шнур питания и снова подсоедините его.
- После инициализации продукта повторите попытку.
- Если сигнал отсутствует, устройство Soundbar будет автоматически отключено после определенного периода времени. Включите питание.

Пульт ДУ не работает

- Наведите пульт ДУ непосредственно на Soundbar.
- Замените батарейки на новые.

Индикатор устройства Soundbar горит красным цветом.

- Микрофон выключен.
  Включите микрофон.

Звук не воспроизводится из устройства Soundbar.

- Громкость устройства Soundbar слишком низкая или отключена. Отрегулируйте громкость.
- При подключении любого внешнего устройства (приставка цифрового телевидения, устройство Bluetooth, мобильное устройство и т.д.) отрегулируйте громкость внешнего устройства.
- Для вывода звука телевизора выберите устройство Soundbar. (Телевизор Samsung: Домашний экран (⌂) → Меню → Настройки (⚙) → Все настройки (⚙) → Звук → Звуковой вывод → Выберите Soundbar)
- Отсоедините кабель от устройства Soundbar, а затем снова подключите его.

Не воспроизводится звук через сабвуфер или динамики объемного звучания.

- Проверьте, загорелись ли синим индикаторы на задней панели сабвуфера и динамиков объемного звучания. Если синий светодиодный индикатор мигает или горит красный светодиодный индикатор, отсоедините и подключите его снова.

Если телевизор не подключен через HDMI TO TV (eARC/ARC)

- Проверьте, правильно ли подключен кабель HDMI к разъему ARC.
- Подключение может быть невозможно из-за подключенного внешнего устройства (телевизионной или игровой приставки и т. п.). Подключитесь напрямую к устройству Soundbar.
- Функция HDMI-CEC может быть не активирована в телевизоре. Активируйте функцию CEC в меню ТВ. (Телевизор Samsung: Домашний экран (⌂) → Меню → Настройки (⚙) → Все настройки (⚙) → Подключение → Диспетчер внешних устройств → Anynet+ (HDMI-CEC) ON)

Устройство Soundbar не подключается по Bluetooth.

- При подключении нового устройства переключитесь в режим "BT PAIRING", чтобы установить соединение. (Нажмите кнопку **PAIR** на пульте дистанционного управления или нажмите кнопку **("Включение/ выключение микрофона")** на устройстве и удерживайте ее не менее 5 секунд.)
- Подключите его снова после удаления списка динамиков Bluetooth на устройстве для подключения. (Телевизор Samsung: Домашний экран ( ) → Меню → Настройки ( ) → Все настройки ( ) → Звук → Звуковой вывод → Список динамиков Bluetooth)

Звук пропадает при подключении по Bluetooth.

- Некоторые устройства (например, микроволновые печи, беспроводные маршрутизаторы и т. п.) могут служить источником радиопомех, если они располагаются слишком близко к Soundbar.
- Если устройство, подключенное по Bluetooth, переместить слишком далеко от Soundbar, звук может пропасть. Поднесите устройство ближе к Soundbar.
- Если какая-либо часть вашего тела соприкасается с приемопередатчиком Bluetooth или устройство установлено на металлической мебели, звук может пропасть. Проверьте условия установки и эксплуатации.

Устройство Soundbar не подключится к сети Wi-Fi.

- Убедитесь, что беспроводной маршрутизатор включен, а затем перезагрузите и снова подключите беспроводной маршрутизатор.
- Soundbar не подключится при слишком слабом сигнале беспроводной сети. Попробуйте переместить маршрутизатор ближе к Soundbar или устранить препятствия между Soundbar и маршрутизатором, если они есть.

Soundbar не включается автоматически вместе с телевизором

- При выключении устройства Soundbar во время просмотра телевизора синхронизация питания с телевизором отключается. В первую очередь отключите телевизор.

На экране телевизора отображается надпись No UHD input signal.

- Может потребоваться дополнительно изменить настройки телевизора или источника входного сигнала. Для получения дополнительной информации обратитесь к руководству пользователя телевизора или внешнего устройства.
- Убедитесь, что используете кабель HDMI Ultra High Speed, сертифицированный HDMI.org.

07 ВАЖНЫЕ ПРИМЕЧАНИЯ ОБ ОБСЛУЖИВАНИИ

- Схемы и рисунки в этом руководстве пользователя приведены только для справки и могут отличаться от внешнего вида фактического устройства.
- Плата за обслуживание может взиматься в следующих случаях:
  (а) если специалист прибудет на вызов, но не обнаружит неисправности устройства (это возможно, если вы не ознакомились с руководством пользователя);
  (б) если вы передадите устройство в ремонтный центр, но специалисты центра не обнаружат никаких неисправностей (это возможно, если вы не ознакомились с руководством пользователя).
- Вы будете проинформированы о размере платы за обслуживание до визита специалиста.

08 ХАРАКТЕРИСТИКИ И РЕКОМЕНДАЦИИ

Акустическая система- устройство, предназначенное для организации эффективного звукового сопровождения при просмотре видеофильмов, видеопрограмм или прослушивании аудиокомпозиций в домашних условиях.

Акустическая система

Название модели
HW-Q990D

Источник питания	**Потребление электроэнергии**
Переменный ток 100-240 В ~ 50/60 Гц	41 Вт
Вес	**Габариты (Ш x В x Г)**
7,7 кг	1232,0 x 69,5 x 138,0 мм
Диапазон рабочей температуры От +10 °C до +40 °C	**Диапазон рабочей влажности** от 10 % до 80 %, без конденсации
Температура хранения От -20 °C до +45 °C	**Влажность в среде хранения** от 5 % до 95 %, без конденсации

УСИЛИТЕЛЬ
Номинальная выходная мощность
246 Вт

Поддерживаемые форматы воспроизведения
Dolby 5.1ch / Dolby Digital Plus / Dolby TRUE HD / Dolby ATMOS / DTS 5.1ch / DTS HD / DTS-HD Master Audio / DTS:X / LPCM 8Ch

Название сабвуфера
PS-WQ990D

Источник питания	**Потребление электроэнергии**
Переменный ток 100-240 В ~ 50/60 Гц	26 Вт
Вес	**Габариты (Ш x В x Г)**
11,7 кг	220,0 x 413,0 x 410,0 мм

УСИЛИТЕЛЬ
Номинальная выходная мощность
200 Вт

Название динамика объемного звучания
PS-RQ990D (ВЛЕВО/ВПРАВО)

Источник питания	**Потребление электроэнергии**
Переменный ток 100-240 В ~ 50/60 Гц	19 Вт
Вес	**Габариты (Ш x В x Г)**
3,4 кг	129,5 x 201,3 x 140,4 мм

УСИЛИТЕЛЬ
Номинальная выходная мощность
210 Вт

ПРИМЕЧАНИЕ

- Компания Samsung Electronics Co., Ltd. оставляет за собой право вносить изменения в характеристики без предварительного уведомления.
- Вес и габариты указаны приблизительно.
- Характеристики источника электропитания и потребления электроэнергии указаны на наклейке на корпусе устройства. (Наклейка: Задняя панель основного устройства Soundbar)

Предупреждение: при включении/выключении Wi-Fi устройство Soundbar автоматически перезапускается.

Способ отключения Wi-Fi
Нажмите кнопку **CH LEVEL** на пульте ДУ устройства Soundbar и удерживайте ее в течение 30 секунд, чтобы включить/выключить Wi-Fi.

Способ отключения Bluetooth
Нажмите кнопку **TONE CONTROL** на пульте ДУ устройства Soundbar и удерживайте ее в течение 30 секунд, чтобы включить/выключить Bluetooth.

EAC

- Импортер : ООО «Самсунг Электроникс Рус Компани»
  123242, г. Москва, Новинский бульвар, д. 31, помещение 1, 2, Российская Федерация
- Изготовитель : Самсунг Электроникс Ко., Лтд. 129, Самсунг-ро, Енгтонг-гу, Сувон-си, Кёнги-до, 16677, Республика Корея
- Настоящий продукт произведен под полным производственным контролем «SAMSUNG ELECTRONICS CO., LTD.». Наименование производителя (зависит от модели и указано на изделии):
  1. HUIZHOU CITY BUMJIN TECHNOLOGY CO., LTD
     Китай, B Block, JinHerui High Tech Industrial Park, ShanPo Village, LiLin Town, Zhongkai High Tech Zone, Huizhou City, Guangdong Province
  2. BUMJIN ELECTRONICS VINA Co., Ltd.
     Вьетнам, Lot 04, Dong Mai Industrial Zone, Dong Mai Ward, Quang Yen Town, Quang Ninh Province
  3. Eastech Systems (Huiyang) Co., Ltd.
     Китай, DongFeng District Xin Xu, Hui Yang, GuangDong
  4. EASTECH (VN) COMPANY LIMITED
     Вьетнам, Lot B2-4, Cong Hoa industrial park, Cong Hoa ward, Chi Linh city, Hai Duong province
  5. Tonly Technology Co., Ltd. Tongqiao Factory
     Китай, No. 88, North Of Luen Fat Road, Tongqiao Industrial Base, ZhongKai High-tech Development Zone, Huizhou City, Guangdong Province
  6. TONLY ELECTRONICS TECHNOLOGY VIETNAM CO., LTD
     Вьетнам, Lot CN-02, Dong Mai Industrial Zone, Dong Mai Ward, Quang Yen Town, Quang Ninh Province
  7. TCL Technoly Electronics (Huizhou) Co., Ltd. Zhongkai The Third Factory
     Китай, No. 88, North Of Luen Fat Road, Tongqiao Industrial Base, ZhongKai High-tech Development Zone, Huizhou City, Guangdong Province
- Дату изготовления см. на этикетке продукта.



[Правильная утилизация аккумуляторов]

(Действительно для стран, использующих систему раздельного сбора отходов)

Наличие этого символа на аккумуляторе, на его упаковке или в сопроводительной документации указывает на то, что по окончании срока службы изделие не должно выбрасываться с другими бытовыми отходами. Наличие обозначений химических элементов Hg, Cd и Pb означает, что аккумулятор содержит ртуть, кадмий или свинец, количество которых превышает эталонный уровень, определенный в Директиве ЕС 2006/66. Неправильная утилизация аккумуляторов может привести к нанесению вреда здоровью человека или окружающей среде.

Чтобы защитить природные ресурсы и обеспечить повторное использование материалов, пожалуйста не выбрасывайте аккумуляторы с другими отходами, а сдавайте их на переработку в местную бесплатную службу приема аккумуляторов.



Правильная утилизация изделия (Использованное электрическое и электронное оборудование)

(Действительно для стран, использующих систему раздельного сбора отходов)

Наличие данного значка показывает, что изделие и его электронные аксессуары (например, зарядное устройство, гарнитура, кабель USB) по окончании их срока службы нельзя утилизировать вместе с другими бытовыми отходами.

Во избежание нанесения вреда окружающей среде и здоровью людей при неконтролируемой утилизации, а также для обеспечения возможности переработки для повторного использования, утилизируйте изделие и его электронные аксессуары отдельно от прочих отходов.

Сведения о месте и способе утилизации изделия в соответствии с нормами природоохранного законодательства можно получить у продавца или в соответствующей государственной организации.

Бизнес-пользователи должны обратиться к своему поставщику и ознакомиться с условиями договора купли-продажи. Запрещается утилизировать изделие и его электронные аксессуары вместе с другими производственными отходами.

SAMSUNG

© Samsung Electronics Co., Ltd., 2024 г. Все права защищены.

Связывайтесь с SAMSUNG по всему миру

Если у вас есть вопросы или предложения по продукции Samsung, обратитесь в Центр поддержки клиентов SAMSUNG.

Страна/регион	Сервисный центр Samsung ☎	Веб-сайт
RUSSIA	8-800-555-55-55	www.samsung.com/ru/support
BELARUS	810-800-500-55-500	www.samsung.com/ru/support
GEORGIA	0-800-555-555	www.samsung.com/ge/support
ARMENIA	0-800-05-555	www.samsung.com/ru/support
AZERBAIJAN	0-88-555-55-55	www.samsung.com/az/support
KAZAKHSTAN	8-10-800-500-55-500 (GSM: 7799)	www.samsung.com/kz_ru/support
UZBEKISTAN	00-800-500-55-500 (GSM: 7799, 0799 (Uztelecom))	www.samsung.com/uz_ru/support
KYRGYZSTAN	00-800-500-55-500 (GSM: 9977)	www.samsung.com/kz_ru/support
TAJIKISTAN	8-10-800-500-55-500 (GSM: 7779)	www.samsung.com/kz_ru/support
MONGOLIA	1800-25-55	www.samsung.com/kz_ru/support
UKRAINE	0-800-502-000	www.samsung.com/ua/support
MOLDOVA	+373-22-667-400	www.samsung.com/ua/support/moldova

Дата выпуска

SAMSUNG

СТАНДАРТТЫ ПАЙДАЛАНУШЫ НҰСҚАУЛЫҒЫ

HW-Q990D

Осы стандартты пайдаланушы нұсқаулығындағы суреттер мен иллюстрациялар тек анықтама үшін берілген және өнімнің нақты көрінісінен өзгеше болуы мүмкін

Samsung клиенттерге қолдау көрсету онлайн орталығындағы пайдаланушы нұсқаулығына сол жақтағы QR кодын сканерлеу арқылы қол жеткізуге болады. Нұсқаулықты компьютеріңізде немесе мобильді құрылғыңызда көру үшін Samsung веб-сайтынан нұсқаулықты құжат пішінінде жүктеп алыңыз. (http://www.samsung.com/support)

ҚАУІПСІЗДІК ТУРАЛЫ АҚПАРАТ

ҚАУІПСІЗДІК БОЙЫНША ЕСКЕРТУЛЕР

ТОК СОҒУ ҚАУПІН АЗАЙТУ ҮШІН ҚАҚПАҚТЫ (НЕМЕСЕ АРТҚЫ БӨЛІГІН) АЛМАҢЫЗ.
ІШІНДЕ ПАЙДАЛАНУШЫ ҚЫЗМЕТ КӨРСЕТЕТІН БӨЛШЕКТЕР ЖОҚ. ТЕХНИКАЛЫҚ ҚЫЗМЕТ КӨРСЕТУ ЖҰМЫСТАРЫН БІЛІКТІ ҚЫЗМЕТ КӨРСЕТУШІ МАМАНДАР ОРЫНДАУЫ ТИІС.
Samsung құрылғысында болуы мүмкін белгілердің түсініктемесін төмендегі кестеден қараңыз.

	ЕСКЕРТУ **ЭЛЕКТР ТОҒЫ СОҒУ ҚАТЕРІ БАР. АШУҒА БОЛМАЙДЫ.**
	Бұл белгіше құрылғының ішінде жоғары кернеу бар екенін білдіреді. Осы өнімнің ішкі бөлігіне қол тигізу қауіпті.
	Бұл белгі осы құрылғыны пайдалануға және күтіп ұстауға қатысты маңызды нұсқаулар кітапшасы жинаққа кіретінін білдіреді.
	II класс өнімі: Бұл таңба құрылғыны жерге тұйықтау (қосу) арқылы қауіпсіз қосылым жасаудың қажет емес екенін білдіреді. Егер бұл белгі қуат сымы бар өнімде болмаса, құрылғыны жерге қауіпсіз тұйықтау (қосу) КЕРЕК.
	Айнымалы ток кернеуі: Осы таңбамен белгіленетін атаулы кернеу – айнымалы ток кернеуі.
	Тұрақты ток кернеуі: Осы таңбамен белгіленетін атаулы кернеу – тұрақты ток кернеуі.
	Ескерту. Пайдалану нұсқаулығын қараңыз: Бұл таңба қауіпсіздікке қатысты толық ақпаратты пайдаланушы нұсқаулығынан қарауды ұсынады.
	Белгі Кедендік одақтың 005/2011 техникалық регламентіне сәйкес қолданылады және осы өнімнің қаптамасын екінші рет пайдалануға арналмағанын және жоюға жататынын көрсетеді. Осы өнімнің қаптамасын азық-түлік өнімдерін сақтау үшін пайдалануға тыйым салынады.
	Белгі қаптаманы жою мүмкіндігін көрсетеді. Белгі сандық код және/немесе әріп белгілері түріндегі қаптама материалының белгісімен толықтырылуы мүмкін.

АБАЙЛАҢЫЗ

- Өрт немесе электр тогы соғуы қаупін азайту үшін бұл құрылғыны жаңбырдың астында немесе ылғал жерде ұстамаңыз.
- Өнімнің жанында масаларға қарсы құрал немесе ауа тазартқыш сияқты химиялық заттары бар сұйық фумигаторларды қолданбаңыз. Егер бу өнімнің бетіне тисе немесе оның ішіне енсе, дақтар немесе ақаулар пайда болуы мүмкін.

ЕСКЕРТУ

- ЭЛЕКТР ТОГЫ СОҒУЫН БОЛДЫРМАУ ҮШІН АШАНЫҢ ЖАЛПАҚ ІСТІКШЕСІН КЕҢ ҰЯШЫҚҚА СӘЙКЕСТЕНДІРІП, ТОЛЫҚ ЕНГІЗІҢІЗ.
- Бұл аппарат әрқашан жерге тұйықталып қорғалған байланысы бар айнымалы ток шығысына қосылуы керек.
- Аппаратты ток көзінен ажырату үшін ашаны розеткадан суыру керек, сондықтан аша оңай қол жететін жерде болуы тиіс.
- Аппаратқа сұйықтықтың тамшылауын немесе шашырауын болдырмаңыз. Аппараттың үстіне вазалар секілді сұйықтықпен толтырылған заттарды қоймаңыз.
- Бұл аппаратты толық өшіру үшін қабырға розеткасынан ашаны тартып суыруыңыз керек. Сондықтан аша әрқашан оңай әрі дайын күйде қол жететін болуы керек

САҚТЫҚ ШАРАЛАРЫ

1. Үйіңіздегі айнымалы ток қуат көзінің сіздегі өнімнің астында орналасқан идентификациялық стикердегі тізімде көрсетілген қуат талаптарына сәйкес келетініне көз жеткізіңіз. Өнімді көлденеңінен, ыңғайлы бетке (жиһазға), желдету үшін айналасында жеткілікті шамада орын (7-10 см) болатындай етіп орнатыңыз. Желдету науаларының жабылмағанына көз жеткізіңіз. Құрылғыны күшейткіштердің немесе қызып кетуі мүмкін басқа жабдықтың үстіне қоймаңыз. Аталған құрылғы үздіксіз пайдалану үшін жасақталған.
   Құрылғыны толығымен өшіру үшін, АТ ашасын қабырға розеткасынан ажыратыңыз. Егер құрылғыны ұзақ мерзімге қолданбайтындай етіп қалдыратын болсаңыз, оны розеткадан ажыратыңыз.
2. Найзағай кезінде айнымалы ток ашасын қабырға розеткасынан ажыратыңыз. Найзағай себебінен кернеу шыңдары құрылғыны зақымдауы мүмкін.
3. Құрылғыны тікелей күн сәулесі не басқа жылу көздерінің астына қоймаңыз. Бұл құрылғыны қатты қыздырып, оның бүлінуіне апарып соғуы мүмкін.
4. Өнімді ылғалдан (мысалы, вазалардан) және тым қызып кетуден (мысалы, каминнен) немесе күшті магниттік немесе электрлік өрістерді шығаратын жабдықтардан қорғаңыз. Құрылғы жұмысында ақаулықтар туындаса, қуат кабелін АТ қабырға розеткасынан ажыратыңыз. Өніміңіз өнеркәсіптік қолданысқа арналмаған. Ол тек жеке қолданысқа арналған. Өнімді суық температураларда сақтаған жағдайда, конденсация пайда болуы мүмкін. Құрылғыны қыс кезінде тасымалдаған болсаңыз, пайдалану алдында құрылғы бөлме температурасына жеткенше 2 сағаттай күтіңіз.
5. Бұл өніммен бірге қолданылатын батареяның құрамында қоршаған ортаға зиянды химиялық заттар бар. Батареяны тұрмыстық қоқысқа тастамаңыз. Батареяны тым жоғары жылудың, тікелей күн сәулесінің немесе оттың әсерінен қорғаңыз. Батареяларды ешқашан қысқа тұйықтамаңыз, бөлшектемеңіз немесе тым қыздырып жібермеңіз.
   ЕСКЕРТУ: Егер батарея дұрыс ауыстырылмаса, жарылыс қаупі туындауы мүмкін. Дәл сондай немесе оған ұқсас батареямен ауыстырыңыз.

01 КОМПОНЕНТТЕРДІ ТЕКСЕРУ

- Soundbar негізгі құрылғысы
- Soundbar құрылғысының қашықтан басқару пульті
- Батареялар
- Сабвуфер
- Көлемдік дыбыс колонкасы x2
- Қуат сымы X 4 (сабвуфер, көлемдік дыбыс колонкасы, Soundbar)
- HDMI кабелі
- Қабырғаға орнату нұсқаулығы
- Тұтқыш бұранда X 2
- Бұранда (M4 x L10) X 2
- Қабырғаға бекіткіш кронштейн X 2
- Резеңке аяқ X 4

ЕСКЕРТПЕ

- Егер қосымша компоненттерді немесе қосымша кабельдерді сатып алғыңыз келсе, Samsung қызмет көрсету орталығына немесе Samsung тұтынушыларды қолдау қызметіне хабарласыңыз.

02 ӨНІМГЕ ШОЛУ

Soundbar құрылғысының үстіңгі панелі

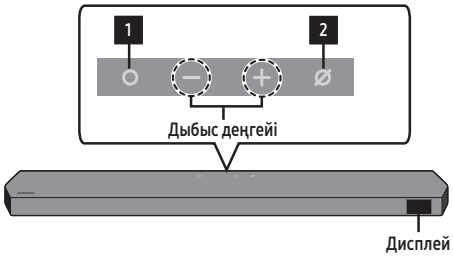

1	**(Көп функция) түймесі** Күту режимінде Soundbar құрылғысын қосу үшін **(Көп функция)** түймесін басыңыз. Кіріс көзін өзгерту үшін **(Көп функция)** түймесін басыңыз.
2	**(Микрофон қосулы/өшірулі) түймесі** Микрофонды қосу немесе өшіру үшін түймені басыңыз. Микрофон өшіп тұрғанда LED индикаторы қызыл түспен жанады. **BT** режимінде **BT PAIRING** режиміне ауысу үшін Soundbar құрылғысының үстіңгі жағындағы **(Микрофон қосулы/өшірулі)** түймесін 5 секундтан астам уақыт бойы басып тұрыңыз.

Soundbar құрылғысының астыңғы панелі

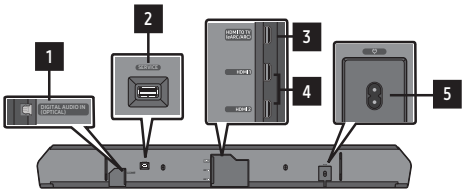

1	**DIGITAL AUDIO IN (OPTICAL)** Сыртқы құрылғының сандық (оптикалық) шығысына жалғаңыз.
2	**SERVICE** Өнімнің бағдарламалық құралын жетілдіріп жаңарту үшін USB жинақтаушы құрылғысын жалғаңыз.
3	**HDMI TO TV (eARC/ARC)** Теледидардағы HDMI жалғағышына жалғаңыз.
4	**HDMI 1 / HDMI 2** HDMI кабелімен бір уақытта сандық бейне мен дыбыс сигналдарын енгізеді. Сыртқы құрылғының HDMI шығысын жалғаңыз.
5	**POWER** Soundbar құрылғысының қуат сымын жалғаңыз.

03 SOUNDBAR ҚҰРЫЛҒЫСЫН ЖАЛҒАУ

Қуат пен құрылғыларды жалғау

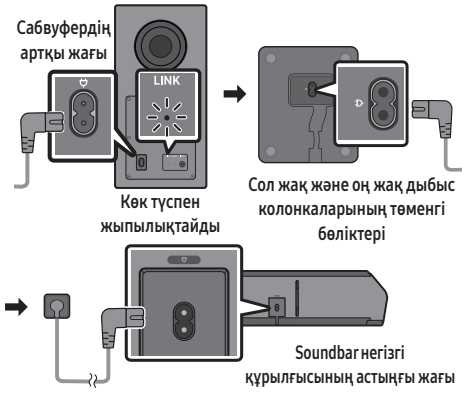

- Soundbar мен сабвуфер және көлемдік дыбыс колонкаларының арасында қосылыс орнатылған кезде LINK LED индикаторы жыпылықтауды тоқтатып, көк түспен тұрақты жанады.

Көлемдік дыбыс колонкасын пайдалану

Көлемдік дыбыс колонкасының орналасу күйіне қарай оңтайлы көлемдік дыбыс жеткізілуі мүмкін.
Қосымша ақпарат алу үшін Толық нұсқаулықтың колонка туралы бөлімін қараңыз.

04 СЫМДЫ БАЙЛАНЫСТЫ ПАЙДАЛАНУ



HDMI кабелі



Оптикалық кабель (жеткізілмейді)

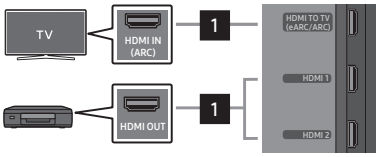

HDMI кабелі арқылы жалғау
(Сыртқы құрылғы (HDMI1 немесе HDMI 2) / TV ARC/eARC)



Оптикалық кабель арқылы жалғау (D.IN)

ЕСКЕРТПЕ

- Теледидар дыбысы шықпайтын кезде Soundbar құрылғысының үстіндегі **(Көп функция)** түймесін немесе қашықтан басқару пультіндегі **(Көз)** түймесін басу арқылы «**TV ARC**» режимін таңдауға болады.
- Ұсынылатын кабель — HDMI.org сертификаттаған HDMI кабелі.
- Оптикалық кабельдерді пайдаланғанда және клеммаларда қақпақтары болса, қақпақтарды алып тастаңыз.

Q-Symphony функциясын пайдалану

Soundbar құрылғысы Q-Symphony функциясын қолдайтын Samsung теледидарына қосылған кезде, дыбысты Soundbar құрылғысы мен теледидар арқылы бір уақытта ойнатуға болады. Егер Q-Symphony функциясын пайдалансаңыз, теледидарда ойнатылатын көлемді дыбыс қанық, 3D көлемді дыбыс әсерін сезуге мүмкіндік береді.
Soundbar құрылғысы қосылған кезде, теледидарда «**Q-Symphony**» мәзірі пайда болады. (ТД үлгісіне қарай көрсетілген хабарлама әртүрлі болуы мүмкін.)
(Параметрлер (⚙) → Барлық параметрлер (⚙) → Дыбыс → Дыбыс шығысы)

SpaceFit Sound пайдалану

Бұл функция Soundbar құрылғысының микрофонын пайдаланып пайдаланушының тыңдау кеңістігін талдайды және сол кеңістік үшін оңтайлы дыбысты береді. Дыбысты оңтайландыру автоматты түрде жүреді.

05 СЫМСЫЗ БАЙЛАНЫСТЫ ПАЙДАЛАНУ

Bluetooth арқылы қосылу

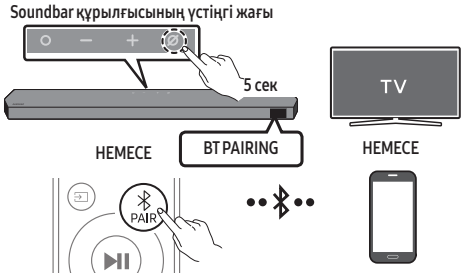

- Теледидарда немесе мобильді құрылғыда Bluetooth құрылғысын іздеңіз.

BT READY және BT PAIRING арасындағы айырмашылық неде?

- **BT READY**: Бұл режимде бұрын жалғанған кез келген Samsung теледидарын немесе мобильді құрылғыны қайта жалғауға болады.
- **BT PAIRING**: Бұл режимде Soundbar құрылғысына жаңа құрылғыны жалғауға болады.
  («**BT**» режимінде болғанда, Soundbar қашықтан басқару пультіндегі **PAIR** түймесін басыңыз немесе Soundbar құрылғысының үстіндегі **(Микрофон қосулы/өшірулі)** түймесін 5 секундтан артық басып тұрыңыз.

ЕСКЕРТПЕ

- Егер қандай да бір Bluetooth құрылғысын жалғаған кезде PIN коды сұралса, ‹**0000**› деп енгізіңіз.

Wi-Fi (сымсыз желі) арқылы қосылу

- Soundbar құрылғысын сымсыз желі (Wi-Fi) арқылы мобильді құрылғыға қосу үшін **SmartThings** бағдарламасы қажет.

1. Мобильді құрылғыны (смартфон, планшет және т.б.) теледидар қосылған Wi-Fi желісіне қосыңыз.
2. **SmartThings** қолданбасын мобильді құрылғыңызға (смартфон, планшет және т.б.) орнатыңыз және іске қосыңыз.
3. Soundbar құрылғысын Wi-Fi желісіне қосу үшін мобильді құрылғыдағы қолданбаның экранындағы нұсқауларды орындаңыз.

06 АҚАУЛЫҚТАРДЫ ЖОЮ

Көмек сұрамас бұрын, мыналарды тексеріңіз.

Soundbar қосылмайды.

- Soundbar құрылғысының қуат сымы розеткаға дұрыс салынғанын тексеріңіз.

Сабвуфер немесе көлемдік дыбыс колонкалары автоматты түрде жалғанбаған кезде

1. Soundbar негізгі құрылғысын өшіріңіз.
2. Сабвуфер мен көлемдік дыбыс колонкаларының артындағы **ID SET** түймесін кемінде 5 секунд басып тұрыңыз.

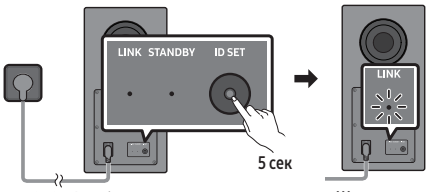

Сабвуфердің артқы жағы

«Жылдам жыпылықтайтын көк түс»

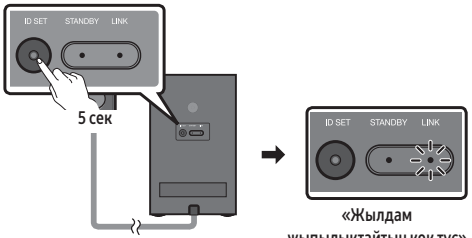

Сол жақ және оң жақ дыбыс колонкаларының артқы жағы

«Жылдам жыпылықтайтын көк түс»

3. Қашықтан басқару пультіндегі **Жоғары** түймесін 5 секунд басып тұрыңыз.

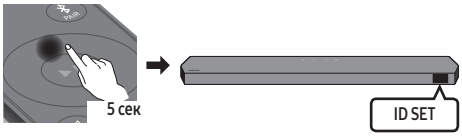

4. LINK LED индикаторының көк түспен тұрақты жанып тұрғанын (толық жалғанғанын) тексеріңіз.
   - Soundbar мен сабвуфер, дыбыс колонкаларының арасында қосылыс орнатылған кезде LINK LED индикаторы жыпылықтауды тоқтатып, көк түспен тұрақты жанады.

Soundbar тұрақсыз жұмыс істейді.

- Қуат сымын суырып алғаннан кейін оны қайтадан салыңыз.
- Құрылғыны іске қосқаннан кейін әрекетті қайталаңыз.
- Сигнал болмаған кезде, Soundbar құрылғысы белгілі бір уақыт аралығында автоматты түрде өшіріледі. Қуатты қосыңыз.

Қашықтан басқару пульті жұмыс істемейді

- Қашықтан басқару пультін Soundbar тақтасына тура бағыттаңыз.
- Батареяларды жаңасына ауыстырыңыз.

Soundbar құрылғысындағы индикатор қызыл түспен тұрақты жанады.

- Микрофон өшірілген.
  Микрофонды қосыңыз.

Soundbar құрылғысынан дыбыс шықпайды.

- Soundbar құрылғысының дыбыс деңгейі тым төмен немесе дыбыс өшірілген. Дыбыс деңгейін реттеңіз.
- Кез келген сыртқы құрылғы (STB, Bluetooth құрылғысы, мобильді құрылғы және т.б.) қосылған кезде, сыртқы құрылғының дыбыс деңгейін реттеңіз.
- Теледидар дыбысын шығару үшін Soundbar құрылғысын таңдаңыз. (Samsung теледидары: Басты бет (⌂) Мәзір → Параметрлер (⚙) → Барлық параметрлер (⚙) → Дыбыс → Дыбыс шығысы → Soundbar құрылғысын таңдау)
- Кабельді Soundbar құрылғысынан ажыратып, қайтадан жалғаңыз.

Сабвуферден немесе артқы көлемдік дыбыс колонкаларынан дыбыс шықпайды.

- Сабвуфер мен дыбыс колонкаларының артындағы жарық диодты индикатордың көк түспен жанып тұрғанын тексеріңіз. Көк жарық диоды жыпылықтағанда немесе қызыл жарық диоды жанғанда, оны қайта жалғаңыз.

Егер теледидар HDMI TO TV арқылы жалғанбаған болса (eARC/ARC)

- HDMI кабелі ARC клеммасына дұрыс жалғанғанын тексеріңіз.
- Жалғанған сыртқы құрылғыға (тіркемеге, ойын консоліне, т.б.) байланысты жалғау мүмкін болмауы ықтимал. Soundbar құрылғысын тікелей жалғаңыз.
- HDMI-CEC теледидарда іске қосылмаған болуы мүмкін. Теледидардың мәзірінде CEC қосыңыз. (Samsung теледидары: Басты бет (⌂) → Мәзір → Параметрлер (⚙) → Барлық параметрлер (⚙) → Байланыс → Сыртқы құрылғы менеджері → Anynet+ (HDMI-CEC) ON)

Soundbar құрылғысы Bluetooth арқылы жалғанбайды.

- Жаңа құрылғы жалғаған кезде, жалғау үшін «BT PAIRING» режиміне ауыстырыңыз. (Қашықтан басқару пультіндегі **PAIR** түймесін немесе корпустағы **(Микрофон қосулы/өшірулі)** түймесін кемінде 5 секунд басып тұрыңыз.)
- Қосу үшін құрылғыдағы Bluetooth динамиктерінің тізімін жойғаннан кейін оны қайта жалғаңыз. (Samsung теледидары: Басты бет (⌂) Мәзір → Параметрлер (⚙) → Барлық параметрлер (⚙) → Дыбыс → Дыбыс шығысы → Bluetooth бар динамиктердің тізімі)

Bluetooth арқылы қосылған кезде дыбыс шығады.

- Soundbar құрылғысына тым жақын орнатылған жағдайда, кейбір құрылғылар, мысалы, микротолқынды пештер, сымсыз маршрутизаторлар және т.б. радиокедергілер тудыруы мүмкін.
- Егер Bluetooth арқылы жалғанған құрылғы Soundbar тақтасынан тым алыстап кетсе, бұл дыбыстың дұрыс шықпауына себеп болуы мүмкін. Құрылғыны soundbar тақтасына жақындатыңыз.
- Егер денеңіздің бір бөлігі Bluetooth трансиверімен байланыста болса немесе өнім металл жиһазға орнатылса, дыбыс дұрыс шықпауы мүмкін. Орнату ортасын және пайдалану шарттарын тексеріңіз.

Soundbar құрылғысы Wi-Fi желісіне қосылмайды.

- Сымсыз маршрутизатордың жалғанғанына көз жеткізіп, оны қайта іске қосқаннан кейін қайта жалғаңыз.
- Егер сымсыз сигнал тым әлсіз болса, soundbar жалғанбайды. Роутерді Soundbar құрылғысына жақынырақ жылжытып немесе мүмкін болған жағдайда Soundbar және роутер арасындағы кедергілерді азайтып көріңіз.

Soundbar теледидармен бірге автоматты түрде қосылмайды.

- Теледидарды көру кезінде Soundbar құрылғысын өшіргенде, қуатты теледидармен синхрондау қолжетімсіз болады. Алдымен теледидарды өшіріңіз.

Ешбір UHD кіріс сигналы теледидарда көрсетілмейді.

- Теледидар немесе кіріс көзі үшін параметрлерді қосымша өзгерту қажет болуы мүмкін. Қосымша ақпаратты теледидардың немесе сыртқа құрылғының пайдаланушы нұсқаулығынан қараңыз.
- HDMI.org арқылы сертификатталған ультра жоғары жылдамдықты HDMI кабелін пайдаланып жатқаныңызға көз жеткізіңіз.

07 ҚЫЗМЕТ ТУРАЛЫ МАҢЫЗДЫ ЕСКЕРТПЕЛЕР

- Бұл нұсқаулықтағы суреттер мен иллюстрациялар тек анықтама үшін берілген және өнімнің іс жүзіндегі көрінісінен өзгеше болуы мүмкін.
- Төмендегі жағдайларда төлемақы алынуы мүмкін
  (a) сіздің сұрауыңыз бойынша инженер шақырылып, сіздегі өнімде ешбір ақау жоқ екені анықталса (мысалы, пайдаланушы нұсқаулығы оқылмаған жағдайда).
  (b) сіз құрылғыны жөндеу орталығына әкеліп, өнімде ешбір ақау жоқ екені анықталса (мысалы, пайдаланушы нұсқаулығы оқылмаған жағдайда).
- Техник маман үйіңізге келер алдында сіз төлейтін төлемақы мөлшерін хабарлайды.

08 ТЕХНИКАЛЫҚ СИПАТТАМАЛАР ЖӘНЕ НҰСҚАУЛЫҚ

Акустикалық жүйе

Үлгі атауы HW-Q990D	
Қуат көзі Айнымалы ток 100-240 В ~ 50/60 Гц	**Қуат тұтынуы** 41 Вт
Салмағы 7,7 кг	**Өлшемдері (Е x Б x Қ)** 1232,0 x 69,5 x 138,0 мм
Жұмыс температурасының ауқымы +10 °C және +40 °C аралығы	**Жұмыс ылғалдылығының ауқымы** 10 % – 80 %, конденсациясыз
Сақтау температурасы -20 °C және +45 °C аралығы	**Сақтау ылғалдылығы** 5 % – 95 %, конденсациясыз
КҮШЕЙТКІШ **Номиналды шығыс қуаты** 246 Вт	
Қолдау көрсетілетін ойнату пішімдері Dolby 5.1ch / Dolby Digital Plus / Dolby TRUE HD / Dolby ATMOS / DTS 5.1ch / DTS HD / DTS-HD Master Audio / DTS:X / LPCM 8Ch	

Сабвуфер атауы PS-WQ990D	
Қуат көзі Айнымалы ток 100-240 В ~ 50/60 Гц	**Қуат тұтынуы** 26 Вт
Салмағы 11,7 кг	**Өлшемдері (Е x Б x Қ)** 220,0 x 413,0 x 410,0 мм
КҮШЕЙТКІШ **Номиналды шығыс қуаты** 200 Вт	

Көлемдік дыбыс колонкасының аты PS-RQ990D (ОҢ ЖАҚ/СОЛ ЖАҚ)	
Қуат көзі Айнымалы ток 100-240 В ~ 50/60 Гц	**Қуат тұтынуы** 19 Вт
Салмағы 3,4 кг	**Өлшемдері (Е x Б x Қ)** 129,5 x 201,3 x 140,4 мм
КҮШЕЙТКІШ **Номиналды шығыс қуаты** 210 Вт	

ЕСКЕРТПЕ

- Samsung Electronics Co., Ltd компаниясы техникалық сипаттамаларды ескертусіз өзгерту құқығын өзінде қалдырады.
- Салмақ және өлшемдер жуықталған.
- Қуат көзі мен қуат шығыны туралы қосымша ақпарат алу үшін өнімге жапсырылған затбелгіні қараңыз. (Затбелгі: Soundbar негізгі құрылғысының артқы жағы)

Сақтық шаралары: Егер сіз Wi-Fi желісін қоссаңыз/өшірсеңіз, Soundbar автоматты түрде қайта іске қосылады.

Wi-Fi портын өшіру әдісі
Wi-Fi желісін қосу/өшіру үшін Soundbar құрылғысының қашықтан басқару пультіндегі **CH LEVEL** түймесін 30 секунд басып тұрыңыз.

Bluetooth портын өшіру әдісі
Bluetooth қосу/өшіру үшін Soundbar құрылғысының қашықтан басқару пультіндегі **TONE CONTROL** түймесін 30 секунд басып тұрыңыз.

EAC

- Импорттаушы : «SAMSUNG ELECTRONICS CENTRAL EURASIA» (САМСУНГ ЭЛЕКТРОНИКС ЦЕНТРАЛЬНАЯ ЕВРАЗИЯ) ЖШС
  Қазақстан Республикасы, A05D7M5, Алматы қаласы, Алмалы ауданы, Желтоқсан көшесі, 115, 3 қабат.
  Импортер : ТОО «SAMSUNG ELECTRONICS CENTRAL EURASIA» (САМСУНГ ЭЛЕКТРОНИКС ЦЕНТРАЛЬНАЯ ЕВРАЗИЯ)
  Республика Казахстан, A05D7M5, город Алматы, Алмалинский район, улица Желтоксан, 115, 3 этаж
- Өндіруші : Самсунг Электроникс Ко., Лтд. 129, Самсунг-ро, Ёнгтонг-гу, Сувон-си, Гунги-до, 16677, Корея Республикасы
- Производитель : Самсунг Электроникс Ко., Лтд. 129, Самсунг-ро, Енгтонг-гу, Сувон-си, Кёнги-до, 16677, Республика Корея
- Бұл өнім «SAMSUNG ELECTRONICS CO., LTD.» толық өндірістік бақылауында өндірілген. Өндіруші атауы (үлгісіне және көрсетілген заттаңбасына байланысты):
  1. HUIZHOU CITY BUMJIN TECHNOLOGY CO., LTD
     Қытай, B Block, JinHerui High Tech Industrial Park, ShanPo Village, LiLin Town, Zhongkai High Tech Zone, Huizhou City, Guangdong Province
  2. BUMJIN ELECTRONICS VINA Co., Ltd.
     Вьетнам, Lot 04, Dong Mai Industrial Zone, Dong Mai Ward, Quang Yen Town, Quang Ninh Province
  3. Eastech Systems (Huiyang) Co., Ltd.
     Қытай, DongFeng District Xin Xu, Hui Yang, GuangDong
  4. EASTECH (VN) COMPANY LIMITED
     Вьетнам, Lot B2-4, Cong Hoa industrial park, Cong Hoa ward, Chi Linh city, Hai Duong province
  5. Tonly Technology Co., Ltd. Tongqiao Factory
     Қытай, No. 88, North Of Luen Fat Road, Tongqiao Industrial Base, ZhongKai High-tech Development Zone, Huizhou City, Guangdong Province
  6. TONLY ELECTRONICS TECHNOLOGY VIETNAM CO., LTD
     Вьетнам, Lot CN-02, Dong Mai Industrial Zone, Dong Mai Ward, Quang Yen Town, Quang Ninh Province
  7. TCL Technoly Electronics (Huizhou) Co., Ltd. Zhongkai The Third Factory
     Қытай, No. 88, North Of Luen Fat Road, Tongqiao Industrial Base, ZhongKai High-tech Development Zone, Huizhou City, Guangdong
- Өндірілген күнін өнімдегі затбелгіден қараңыз.



[Осы өнімдегі батареяларды дұрыс тастау]

(Бөлек жинау жүйелері бар елдерде қол жетімді)
Батареяда, нұсқаулықта немесе қаптамада көрсетілген бұл белгі осы өнімдегі батареялар қызметі аяқталғаннан кейін өзге үй қалдықтарымен бірге тасталмауы тиіс екенін көрсетеді. Белгі тұрса, Hg, Cd немесе Pb химиялық таңбалары батареядағы сынап, кадмий немесе қорғасын мөлшері 2006/66 ЕО директивасында көрсетілген деңгейлерден жоғары екенін білдіреді. Батареяларды тиісті түрде тастамаса, бұл заттар адам денсаулығына немесе қоршаған ортаға зардап тигізуі мүмкін.
Табиғи ресурстарды қорғау және материалдардың қайта пайдалануын ынталандыру үшін, батареяларды өзге қалдықтардан тыс ұстап, жергілікті батареяларды қайтару жүйесі арқылы қайта өңдеңіз.



Осы мониторды дұрыс тастау (қоқыс электр және электрондық жабдықтар)

(Бөлек жинау жүйелері бар елдерде қол жетімді)
Монитордағы, керек-жарақтардағы немесе әдебиеттегі бұл белгі монитор және оның электрондық керек-жарақтарын (мысалы, зарядтағыш, гарнитура, USB кабелі) жұмыс мерзімінің соңында басқа үй қоқысымен бірге тастамау керек екенін білдіреді. Басқарылмайтын қоқысты тастаудан қоршаған ортаға немесе адам денсаулығына мүмкін зиянды болдырмау үшін материалдық ресурстардың қоршаған ортаға зиянсыз қайта пайдаланылуын ынталандыру үшін бұл заттарды басқа қоқыс түрлерінен бөліңіз және жауапкершілікпен тастаңыз. Үй пайдаланушылары осы заттарды қоршаған ортаға қауіпсіз қайта пайдалану үшін қайда және қалай апара алатыны туралы мәліметтер алу үшін осы өнімді сатып алған сатушыға немесе жергілікті мекемеге хабарласу керек.
Өнеркәсіптік тұтынушылар жеткізушіге хабарласуы және сатып алу келісімінің шарттарын тексеруі керек. Бұл мониторды және оның элетқрондық керек- жарақтарын тастау кезінде басқа пайдаланылған орамның қалдықтарымен араластырмау керек.

SAMSUNG

© 2024 Samsung Electronics Co., Ltd. All rights reserved.

SAMSUNG WORLD WIDE қызметіне хабарласыңыз

Егер Samsung өнімдеріне қатысты сұрақтарыңыз немесе пікірлеріңіз бар болса, SAMSUNG тұтынушыларды қолдау орталығына хабарласыңыз.

Ел/аймақ	Samsung қызмет көрсету орталығы ☎	Веб-сайт
RUSSIA	8-800-555-55-55	www.samsung.com/ru/support
BELARUS	810-800-500-55-500	www.samsung.com/ru/support
GEORGIA	0-800-555-555	www.samsung.com/ge/support
ARMENIA	0-800-05-555	www.samsung.com/ru/support
AZERBAIJAN	0-88-555-55-55	www.samsung.com/az/support
KAZAKHSTAN	8-10-800-500-55-500 (GSM: 7799)	www.samsung.com/kz_ru/support
UZBEKISTAN	00-800-500-55-500 (GSM: 7799, 0799 (Uztelecom))	www.samsung.com/uz_ru/support
KYRGYZSTAN	00-800-500-55-500 (GSM: 9977)	www.samsung.com/kz_ru/support
TAJIKISTAN	8-10-800-500-55-500 (GSM: 7779)	www.samsung.com/kz_ru/support
MONGOLIA	1800-25-55	www.samsung.com/kz_ru/support
UKRAINE	0-800-502-000	www.samsung.com/ua/support
MOLDOVA	+373-22-667-400	www.samsung.com/ua/support/moldova

SAMSUNG

მომხმარებლის მარტივი სახელმძღვანელო

HW-Q990D

მომხმარებლის ამ მარტივ სახელმძღვანელოში სურათები და ილუსტრაციები მოცემულია მხოლოდ ცნობისთვის და შეიძლება განსხვავდებოდეს პროდუქტის რეალური იერსახისგან

მომხმარებლის სრული სახელმძღვანელო ხელმისაწვდომია Samsung-ის კლიენტთა მხარდაჭერის ონლაინ ცენტრში, წვდომის მისაღებად დაასკანერეთ მარცხნივ მოცემული QR კოდი.
კომპიუტერში ან მობილურ მოწყობილობაში სახელმძღვანელოს სანახავად ჩამოტვირთეთ იგი დოკუმენტის ფორმატით Samsung-ის ვებსაიტიდან. (http://www.samsung.com/support)

ინფორმაცია უსაფრთხოების შესახებ

გაფრთხილებები საფრთხის შესახებ

ელექტროშოკის რისკის შესამცირებლად ნუ მოხსნით ზედა (ან უკანა) ხუფს.
შიგნით არ არის მოთავსებული ნაწილები, რომლებსაც უტარდება ტექნიკური მომსახურება მომხმარებლის მიერ.
ტექნიკური მომსახურების ჩასატარებლად მიმართეთ ტექნიკური მომსახურების კვალიფიციურ პერსონალს.
Samsung-ის პროდუქტზე დატანილი სიმბოლოების განმარტება იხილეთ ქვემოთ მოცემულ ცხრილში.

	გაფრთხილება **ელექტროშოკის რისკი. არ გახსნათ.**
	ეს სიმბოლო ნიშნავს, რომ შიგნით მაღალი ძაბვაა. ამ პროდუქტის რომელიმე შიდა ნაწილთან რაიმე სახის კონტაქტი საშიშია.
	ეს სიმბოლო ნიშნავს, რომ ამ პროდუქტს მოჰყვება მნიშვნელოვანი ლიტერატურა ექსპლუატაციისა და ტექნიკური მომსახურების შესახებ.
	II კლასის პროდუქტი: ეს სიმბოლო მიუთითებს, რომ დამცავი მეერთება ელექტრულ დამიწებასთან არ არის საჭირო. თუ ეს სიმბოლო არ არის წარმოდგენილი პროდუქტზე ელექტრული სადენით, პროდუქტს აუცილებლად უნდა ჰქონდეს სანდო მეერთება დამცავ დამიწებასთან.
	ცვ.დ. ძაბვა: ამ სიმბოლოთი აღნიშნული ნომინალური ძაბვა არის ცვლადი დენის ძაბვა.
	მუდ.დ. ძაბვა: ამ სიმბოლოთი აღნიშნული ნომინალური ძაბვა არის მუდმივი დენის ძაბვა.
	გაფრთხილება. იხილეთ გამოყენების ინსტრუქცია: ეს სიმბოლო მიუთითებს, რომ დამატებითი ინფორმაციისთვის უსაფრთხოების შესახებ მომხმარებელმა უნდა იხილოს მომხმარებლის სახელმძღვანელო.

გამაფრთხილებელი შეტყობინება

- ხანძრის ან ელექტროშოკის რისკის შესამცირებლად ნუ განათავსებთ ამ მოწყობილობას იქ სადაც მასში შესაძლოა მოხვდეს ნესტი ან წყლის წვეთები.
- ნაწარმთან ახლოს ნუ გამოიყენებთ ქიმიკატების შემცველ თხევად ფუმიგატორებს, მაგალითად, კოღოების დასაფრთხობ საშუალებებს ან ჰაერის გამწმენდ აეროზოლებს. თუ ორთქლი შევა კონტაქტში ნაწარმის ზედაპირთან ან შეაღწევს ნაწარმში, ამან შეიძლება გამოიწვიოს დალაქავება ან მოწყობილობის გაუმართაობა.

გაფრთხილება

- ელექტროშოკის თავიდან ასაცილებლად ელ.ჩანგლის განიერი პირი სრულად ჩასვით დენცქვიტაში.
- ეს მოწყობილობა ყოველთვის უნდა შეაერთოთ ცვლადი დენის დენცქვიტაში, რომელსაც აქვს დამიწება.
- ელექტროქსელიდან მოწყობილობის გამოსართავად უნდა გამოაერთოთ ელ.ჩანგალი დენცქვიტიდან, შესაბამისად, ელ.ჩანგალი უნდა იყოს ადვილად ხელმისაწვდომი.
- ნუ განათავსებთ ამ მოწყობილობას წყლის პირდაპირ მხეფებთან ახლოს. ნუ განათავსებთ მოწყობილობაზე სითხით სავსე საგნებს,მაგალითად, ლარნაკებს.
- ამ მოწყობილობის სრულად გამოსართავად საჭიროა გამოაერთოთ ელ.ჩანგალი დენცქვიტიდან. შესაბამისად, ელ.ჩანგალი უნდა იყოს ადვილად ხელმისაწვდომი.

სიფრთხილის ზომები

1. დარწმუნდით, რომ თქვენს სახლში არსებული ცვლადი დენის წყარო შეესაბამება მოთხოვნებს ელექტროქსელის მიმართ, რომლებიც ჩამოთვლილია პროდუქტის ძირზე არსებულ საიდენტიფიკაციო სტიკერზე. დააყენეთ პროდუქტი ჰორიზონტალურად, შესაფერის საყრდენზე (ავეჯზე), მის გარშემო დატოვეთ საკმარისი სივრცე ვენტილაციისთვის (7-10 სმ). დარწმუნდით, რომ სავენტილაციო ხვრელები არ არის დაფარული. ნუ განათავსებთ მოწყობილობას მაძლიერებლებზე ან სხვა მოწყობილობაზე, რომელიც შეიძლება გაცხელდეს. ეს მოწყობილობა განკუთვნილია მუდმივი გამოყენებისთვის.
მოწყობილობის სრულად გამოსართავად გამოიღეთ ცვლადი დენის ჩანგალი კედლის შტეფსელიდან. გამოიღეთ ჩანგალი შტეფსელიდან, თუ არ აპირებთ მოწყობილობის გამოყენებას ხანგრძლივი დროის განმავლობაში.
2. ელჭექის დროს გამოიღეთ ცვლადი დენის ჩანგალი კედლის შტეფსელიდან. ელვის დროს ძაბვის მატებამ შეიძლება დააზიანოს მოწყობილობა.
3. ნუ მოაქცევთ მოწყობილობას მზის პირდაპირი სხივების ან სითბოს სხვა წყაროების ზემოქმედების ქვეშ. ამან შეიძლება გამოიწვიოს მოწყობილობის გადახურება და გაუმართაობა.
4. დაიცავით პროდუქტი ტენისგან (მაგ., ლარნაკებისგან) და ზედმეტი სითბოსგან (მაგ., ბუხრისგან) ან ძლიერი მაგნიტური თუ ელექტრული ველების წარმომქმნელი აღჭურვილობისგან. მოწყობილობის გაუმართაობის შემთხვევაში გამოიღეთ ელექტრო კაბელი ცვლადი დენის კედლის შტეფსელიდან. პროდუქტი არ არის განკუთვნილი სამრეწველო გამოყენებისთვის. ის განკუთვნილია მხოლოდ პირადი მოხმარებისთვის. ცივი ტემპერატურების პირობებში მოწყობილობის შენახვის შემთხვევაში შეიძლება წარმოიქმნას კონდენსატი. ზამთარში მოწყობილობის ტრანსპორტირებისას მის გამოყენებამდე დაელოდეთ დაახლოებით 2 საათი, სანამ მოწყობილობა არ მიაღწევს ოთახის ტემპერატურას.
5. ამ პროდუქტში გამოყენებული კვების ელემენტი შეიცავს გარემოსთვის მავნე ქიმიურ ნივთიერებებს. ნუ გადააგდებთ კვების ელემენტს ჩვეულებრივი საყოფაცხოვრებო ნარჩენების კონტეინერში. ნუ მოაქცევთ კვების ელემენტს ზედმეტი სითბოს, მზის პირდაპირი სხივების ან ცეცხლის ზემოქმედების ქვეშ. ნუ მოახდენთ კვების ელემენტის მოკლე ჩართვას, დაშლას ან გადახურებას.
გაფრთხილება: არსებობს აფეთქების საფრთხე კვების ელემენტის არასწორად შეცვლის შემთხვევაში. შეცვალეთ მხოლოდ იმავე ან ეკვივალენტური ტიპის კვების ელემენტით.

01 კომპონენტების შემოწმება

- Soundbar-ის მთავარი ბლოკი
- Soundbar-ის დისტანციური მართვის პულტი
- ბატარეები
- საბვუფერი
- მოცულობითი დინამიკი x2
- კვების სადენი X 4 (საბვუფერი, მოცულობითი დინამიკი, Soundbar)
- HDMI სადენი
- კედლის სამონტაჟო მაჩვენებელი
- ხრახნის საჭერელა X 2
- ხრახნი (M4 x L10) X 2
- კედელზე სამაგრი კრონშტეინი X 2
- რეზინის ფეხი X 4

შენიშვნა

- დამატებითი კომპონენტების ან დამხმარე სადენების შესაძენად დაუკავშირდით Samsung-ის სერვისცენტრს ან Samsung-ის კლიენტთა მომსახურების ცენტრს.

02 პროდუქტის მიმოხილვა

Soundbar-ის ზედა პანელი

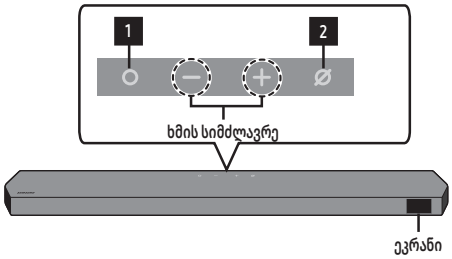

1	**(მულტიფუნქციური) ღილაკი** ლოდინის რეჟიმში დააჭირეთ **(მულტიფუნქციურ)** ღილაკს Soundbar-ის ჩასართავად. დააჭირეთ **(მულტიფუნქციურ)** ღილაკს შემომავალი სიგნალის წყაროს შესაცვლელად.
2	**(მიკროფონის ჩართვა/გამორთვა) ღილაკი** დააჭირეთ ღილაკს მიკროფონის ჩასართავად ან გამოსართავად. როცა მიკროფონი გამორთულია, მუქდიოდური ინდიკატორი წითლად ანათებს. იმისთვის, რომ გადაერთოთ **BT PAIRING** რეჟიმზე **BT** რეჟიმში, დააჭირეთ და არ აუშვათ **(მიკროფონის ჩართვა/გამორთვა)** ღილაკს Soundbar-ის ზედა მხარეზე, სულ მცირე, 5 წამის განმავლობაში.

Soundbar-ის ქვედა პანელი

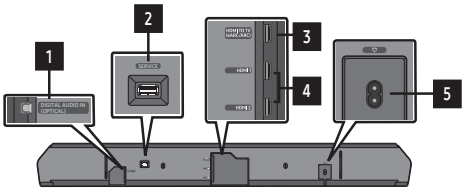

1	**DIGITAL AUDIO IN (OPTICAL)** შეაერთეთ გარე მოწყობილობის ციფრულ (ოპტიკურ) გამოსასვლელთან.
2	**SERVICE** შეაერთეთ USB შემნახველი მოწყობილობა ნაწარმის პროგრამული უზრუნველყოფის ვერსიის გასაახლებლად.
3	**HDMI TO TV (eARC/ARC)** შეაერთეთ ტელევიზორზე არსებულ HDMI პორტში.
4	**HDMI 1 / HDMI 2** უზრუნველყოფს ციფრული ვიდეო და აუდიო-სიგნალების ერთდროულად შემოსვლას HDMI კაბელით. შეაერთეთ გარე მოწყობილობის HDMI გამოსასვლელთან.
5	**POWER** შეაერთეთ Soundbar-ის კვების კაბელი.

03 SOUNDBAR-ის დაკავშირება

კვების წყაროსა და ბლოკების დაკავშირება

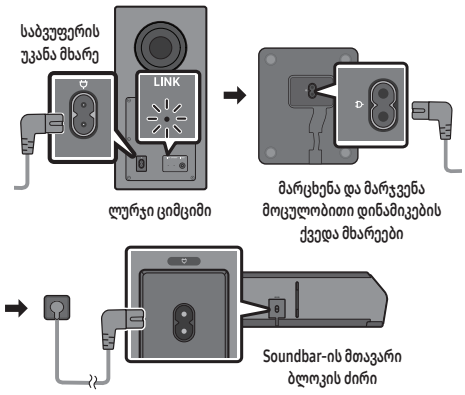

- LINK შუქდიოდური ინდიკატორი წყვეტს ციმციმს და აინთება მუდმივი ლურჯი შუქი, როცა Soundbar-ს, საბვუფერსა და მოცულობით დინამიკებს შორის დამყარდება კავშირი.

მოცულობითი დინამიკის რეჟიმის გამოყენება

შესაძლოა ოპტიმალური მოცულობითი ხმის მიღება, სივრცითი დინამიკის სწორი პოზიციონირებით.
დამატებითი ინფორმაციისთვის იხილეთ დინამიკის განყოფილება სრულ სახელმძღვანელოში.

04 სადენიანი კავშირის გამოყენება



HDMI სადენი



ოპტიკური კაბელი (არ მედის კომპლექტში)

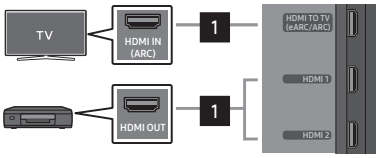

დაკავშირება HDMI კაბელის გამოყენებით (გარე მოწყობილობა (HDMI1 ან HDMI 2) / TV ARC/eARC)



დაკავშირება ოპტიკური კაბელის გამოყენებით (D.IN)

შენიშვნა

- თუ ტელევიზორიდან არ ისმის ხმა, დააჭირეთ **(მულტიფუნქციურ)** ღილაკს Soundbar-ის ზედა მხარეს ან **(წყარო)** ღილაკს დისტანციური მართვის პულტზე „**TV ARC**" რეჟიმის შესარჩევად.
- რეკომენდებულია, გამოიყენოთ HDMI.org-ის მიერ სერტიფიცირებული HDMI სადენი.
- თუ იყენებთ ოპტიკურ სადენს, რომლის ბოლოები დაფარულია ხუფით, მოხსენით ხუფები.

Q-Symphony-ის ფუნქციის გამოყენება

როცა Soundbar უკავშირდება Samsung TV-ს, Q-Symphony ფუნქციის მხარდაჭერით, ერთდროულად შეძლებთ ხმის დაკვრას Soundbar-ისა და ტელევიზორის მეშვეობით. Q-Symphony ფუნქციის მეშვეობით, ტელევიზორზე დაკრული მოცულობითი ხმა წარმოქმნის უფრო სამგანზომილებიანი მოცულობითი ხმის ეფექტს.
როცა Soundbar დაუკავშირდება ტელევიზორს, ეკრანზე გამოჩნდება „**Q-Symphony-ს**" მენიუ. (აღნიშნული შეტყობინება შეიძლება განსხვავდებოდეს ტელევიზორის მოდელის მიხედვით.)
(პარამეტრები (⚙) → ყველა პარამეტრი (⚙) → ხმა → ხმის გამოსასვლელი)

SpaceFit Sound-ის გამოყენება

ეს ფუნქცია Soundbar-ის მიკროფონის მეშვეობით აანალიზებს მომხმარებლის სმენით სივრცეს და უზრუნველყოფს სივრცისთვის შესაბამის ჟღერადობას. ხმის ოპტიმიზაცია ავტომატურად მიმდინარეობს.

05 უსადენო კავშირის გამოყენება

დაკავშირება Bluetooth-ით

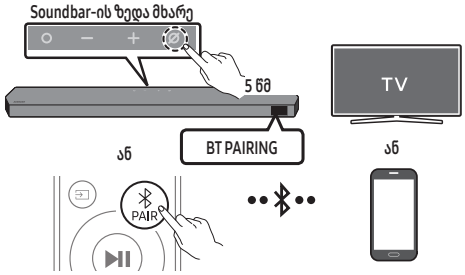

- მოძებნეთ Bluetooth მოწყობილობა თქვენს ტელევიზორზე ან მობილურ მოწყობილობაზე.

რა განსხვავებაა BT READY-სა და BT PAIRING-ს შორის?

- **BT READY** : ამ რეჟიმში შეგიძლიათ ხელახლა დაუკავშირდეთ Samsung-ის ნებისმიერ ტელევიზორს ან მობილურ მოწყობილობას, რომელიც ადრე გქონდათ დაკავშირებული.
- **BT PAIRING** : ამ რეჟიმში შეგიძლიათ ახალი მოწყობილობა დააკავშიროთ Soundbar-თან.
  (დააჭირეთ ღილაკს **PAIR** Soundbar-ის დისტანციური მართვის პულტზე ან ხანგრძლივად დააჭირეთ **(მიკროფონის ჩართვა/გამორთვა)** ღილაკს Soundbar-ის ზედა მხარეს, 5 წამზე მეტი ხნით, სანამ Soundbar არის „**BT**" რეჟიმში.)

შენიშვნა

- თუ Bluetooth მოწყობილობის დაკავშირებისას დაგჭირდათ PIN კოდის შეყვანა, ჩაწერეთ კოდი <**0000**>.

დაკავშირება Wi-Fi-ით (უსადენო ქსელი)

- უსადენო ქსელის (Wi-Fi) მეშვეობით Soundbar-ის მობილურ მოწყობილობასთან დასაკავშირებლად საჭიროა **SmartThings** აპი.

1. დაუკავშირეთ მობილური მოწყობილობა (სმარტფონი, პლანშეტი და ა.შ.) იმ Wi-Fi ქსელს, რომელშიც ჩართულია ტელევიზორი.
2. დააინსტალირეთ და გაუშვით **SmartThings** აპი მობილურ მოწყობილობაში (სმარტფონში, პლანშეტში და ა.შ.).
3. Soundbar-ის Wi-Fi ქსელთან დასაკავშირებლად მიჰყევით მობილურ მოწყობილობაში, აპის ეკრანზე ნაჩვენებ ინსტრუქციას.

06 პრობლემების მოგვარება

სანამ დახმარებისთვის მოგვმართავთ, შეამოწმეთ შემდეგი.

Soundbar არ ირთვება.

- დარწმუნდით, რომ Soundbar-ის ელექტრო სადენი სწორად არის შეერთებული შტეფსელში.

როცა საბვუფერი ან მოცულობითი ხმის დინამიკები არ უკავშირდება ავტომატურად

1. გამორთეთ Soundbar-ის მთავარი ბლოკი.
2. დააჭირეთ და არ აუშვათ თითი ღილაკს **ID SET** საბვუფერის ან მოცულობითი სპიკერების უკანა მხარეს, სულ მცირე, 5 წამით.

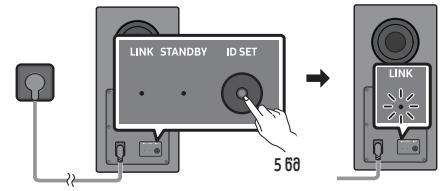

საბვუფერის უკანა მხარე — „სწრაფი ლურჯი ციმციმი"

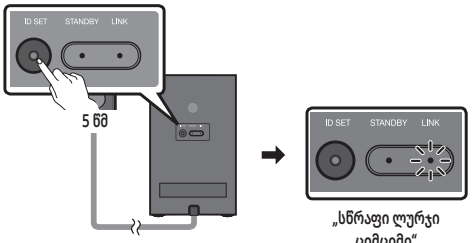

მარცხენა და მარჯვენა მოცულობითი დინამიკების უკანა მხარეები — „სწრაფი ლურჯი ციმციმი"

3. დააჭირეთ **ზევით გადაადგილების** ღილაკს დისტანციური მართვის პულტზე 5 წამით.

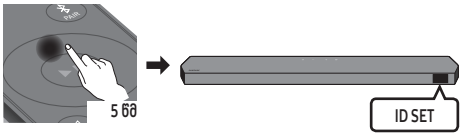

4. დარწმუნდით, რომ LINK შუქდიოდური ინდიკატორი მუდმივად ანათებს ლურჯად (კავშირი დამყარებულია).
   - LINK შუქდიოდური ინდიკატორი შეწყვეტს ციმციმს და აინთება მუდმივი ლურჯი შუქი, როცა Soundbar-ს, უსადენო საბვუფერსა და დინამიკებს შორის დამყარდება კავშირი.

Soundbar არასტაბილურად მუშაობს.

- გამოაერთეთ და ხელახლა შეაერთეთ დენის კაბელი.
- ხელახლა სცადეთ პროდუქტის გაშვების შემდეგ.
- თუ სიგნალი არ არის, Soundbar ავტომატურად გამოირთვება გარკვეული დროის შემდეგ. ჩართეთ მოწყობილობა.

დისტანციური მართვის პულტი არ მუშაობს

- მიუშვირეთ დისტანციური მართვის პულტი პირდაპირ Soundbar-ს.
- გამოცვალეთ ძველი ბატარეები ახლებით.

Soundbar-ის ინდიკატორი მუდმივად წითლად ანათებს.

- მიკროფონი გამორთულია. ჩართეთ მიკროფონი.

Soundbar არ გამოსცემს ხმას.

- Soundbar-ის ხმის სიძლიერე ძალიან დაბალია ან დადუმებულია. დაარეგულირეთ ხმის სიძლიერე.
- ნებისმიერი გარე მოწყობილობის (STB, Bluetooth მოწყობილობის, მობილური მოწყობილობის და ა.შ.) დაკავშირებისას დაარეგულირეთ გარე მოწყობილობის ხმის სიძლიერე.
- ტელევიზორის ხმის გამოსასვლელად აირჩიეთ Soundbar. (Samsung ტელევიზორი: საწყისი (⌂) → მენიუ → პარამეტრები (⚙) → ყველა პარამეტრი (⚙) → ხმა → ხმის გამოსასვლელი → აირჩიეთ Soundbar)
- გამოაერთეთ და ხელახლა შეაერთეთ სადენი Soundbar-ზე.

საბვუფერი ან სივრცითი სპიკერები არ გამოსცემს ხმას.

- დარწმუნდით, რომ შუქდიოდი საბვუფერის ან მოცულობითი სპიკერების უკანა მხარეს ანათებს ლურჯად. ხელახლა დააკავშირეთ, თუ შუქდიოდი ლურჯად ციმციმებს ან წითლად ანთია.

თუ ტელევიზორი არ არის დაკავშირებული HDMI TO TV (eARC/ARC) მეშვეობით

- დარწმუნდით, რომ HDMI კაბელი სწორად არის შეერთებული ARC ტერმინალთან.
- შესაძლოა, კავშირის დამყარებას აფერხებდეს დაკავშირებული გარე მოწყობილობა (ციფრული რესივერი, სათამაშო კონსოლი და ა.შ.). დააკავშირეთ Soundbar პირდაპირ.
- HDMI-CEC შესაძლოა არ იყოს გააქტიურებული ტელევიზორში. ჩართეთ CEC ტელევიზორის მენიუდან. (Samsung ტელევიზორი: საწყისი (⌂) → მენიუ → პარამეტრები (⚙) → ყველა პარამეტრი (⚙) → კავშირი → გარე მოწყობილობების მენეჯერი → Anynet+ (HDMI-CEC) ჩართვა)

Soundbar არ უკავშირდება Bluetooth-ით.

- ახალი მოწყობილობის დასაკავშირებლად გადაერთეთ „BT PAIRING" რეჟიმზე. (დააჭირეთ ღილაკს **PAIR** დისტანციური მართვის პულტზე ან დააჭირეთ და არ აუშვათ **(მიკროფონის ჩართვა/გამორთვა)** ღილაკს კორპუსზე, სულ მცირე, 5 წამით.)
- ხელახლა დააკავშირეთ ის მას შემდეგ, რაც წაშლით Bluetooth დინამიკების სიას დასაკავშირებელი მოწყობილობიდან. (Samsung ტელევიზორი: საწყისი ( ) → მენიუ → პარამეტრები ( ) → ყველა პარამეტრი ( ) → ხმა → ხმის გამოსასვლელი → Bluetooth დინამიკების სია)

Bluetooth-ით დაკავშირების დროს ხმა წყდება.

- ზოგიერთმა მოწყობილობამ შეიძლება წარმოქმნას რადიო შეფერხებები, თუ ის ზედმეტად ახლოს არის Soundbar-თან, მაგ., მიკროტალღურმა ღუმელმა, უსადენო როუტერმა და ა.შ.
- თუ Bluetooth-ით დაკავშირებული მოწყობილობა ძალიან შორს არის Soundbar-ისგან, ამან შეიძლება გამოიწვიოს ხმის წყვეტა. მოათავსეთ მოწყობილობა Soundbar-თან უფრო ახლოს.
- თუ თქვენი სხეულის ნაწილი კონტაქტში შედის Bluetooth ტრანსივერთან ან თუ პროდუქტი დამონტაჟებულია ლითონის ჩარჩოზე, ხმა შეიძლება გაწყდეს. შეამოწმეთ გარემო, სადაც მოთავსებულია მოწყობილობა და მისი მოხმარების პირობები.

Soundbar ვერ უკავშირდება Wi-Fi-ს.

- დარწმუნდით, რომ უსადენო როუტერი ჩართულია და გადატვირთვის შემდეგ ხელახლა დააკავშირეთ უსადენო როუტერი.
- Soundbar-ის დაკავშირება არ მოხდება, თუ უსადენო სიგნალი ძალიან სუსტია. მოათავსეთ როუტერი Soundbar-თან ახლოს ან შეძლებისდაგვარად, შეამცირეთ დაბრკოლებები Soundbar-სა და როუტერს შორის.

Soundbar ავტომატურად არ ირთვება ტელევიზორთან ერთად.

- თუ Soundbar-ს ტელევიზორის ყურების დროს გამორთავთ, ტელევიზორთან მისი კვების სინქრონიზაცია გაუქმდება. პირველ რიგში გამორთეთ ტელევიზორი.

ტელევიზორზე UHD შემავალი სიგნალი არ ჩანს.

- შესაძლოა, საჭირო გახდეს ტელევიზორის ან შემავალი სიგნალის წყაროს პარამეტრების შეცვლა. დეტალური ინფორმაციისთვის გაეცანით ტელევიზორის ან გარე მოწყობილობის მომხმარებლის სახელმძღვანელოს.
- დარწმუნდით, რომ იყენებთ HDMI.org-ის მიერ სერტიფიცირებულ „Ultra High Speed" HDMI სადენს.

07 მნიშვნელოვანი შენიშვნები მომსახურების შესახებ

- ამ მომხმარებლის სახელმძღვანელოში არსებული ილუსტრაციები წარმოდგენილია ცნობის სახით და შეიძლება განსხვავდებოდეს პროდუქტის რეალური იერსახისგან.
- შესაძლოა დაგეკისროთ ადმინისტრაციული მოსაკრებელი თუ:
  (ა) ინჟინერი გამოძახებულია თქვენი მოთხოვნით და პროდუქტში არანაირი დეფექტი არ აღმოჩნდება (ანუ, მომხმარებელმა ყურადღებით არ წაიკითხა სახელმძღვანელო).
  (ბ) თქვენ მიიტანეთ მოწყობილობა სარემონტო ცენტრში და პროდუქტს დეფექტი არ აღმოაჩნდა (ანუ, მომხმარებელმა ყურადღებით არ წაიკითხა სახელმძღვანელო).
- თქვენ გაცნობებენ ადმინისტრაციული მოსაკრებლის ოდენობას ტექნიკოსის ვიზიტამდე.

08 სპეციფიკაციები და სახელმძღვანელო

აკუსტიკური სისტემა

მოდელის დასახელება
HW-Q990D

მოთხოვნები კვების წყაროს მიმართ
ცვ.დ. 100-240 ვ ~ 50/60 ჰც

ელექტროენერგიის მოხმარება
41 ვტ

წონა
7,7 კგ

ზომები (სიგანე x სიმაღლე x სიღრმე)
1232,0 x 69,5 x 138,0 მმ

სამუშაო ტემპერატურების დიაპაზონი
+10 °C-დან +40 °C-მდე

სამუშაო ტენიანობის დიაპაზონი
10%-დან 80%-მდე, კონდენსაციის გარეშე

შენახვის ტემპერატურა
-20 °C-დან +45 °C-მდე

ტენიანობა შენახვისას
5%-დან 95%-მდე, კონდენსაციის გარეშე

მაძლიერებელი ნომინალური გამომავალი სიმძლავრე
246 ვტ

მხარდაჭერილი ფორმატები
Dolby 5.1ch / Dolby Digital Plus / Dolby TRUE HD / Dolby ATMOS / DTS 5.1ch / DTS HD / DTS-HD Master Audio / DTS:X / LPCM 8Ch

საბვუფერის დასახელება
PS-WQ990D

მოთხოვნები კვების წყაროს მიმართ
ცვ.დ. 100-240 ვ ~ 50/60 ჰც

ელექტროენერგიის მოხმარება
26 ვტ

წონა
11,7 კგ

ზომები (სიგანე x სიმაღლე x სიღრმე)
220,0 x 413,0 x 410,0 მმ

მაძლიერებელი ნომინალური გამომავალი სიმძლავრე
200 ვტ

მოცულობითი სპიკერის დასახელება
PS-RQ990D (მარცხენა/მარჯვენა)

მოთხოვნები კვების წყაროს მიმართ
ცვ.დ. 100-240 ვ ~ 50/60 ჰც

ელექტროენერგიის მოხმარება
19 ვტ

წონა
3,4 კგ

ზომები (სიგანე x სიმაღლე x სიღრმე)
129,5 x 201,3 x 140,4 მმ

მაძლიერებელი ნომინალური გამომავალი სიმძლავრე
210 ვტ

შენიშვნა

- Samsung Electronics Co., Ltd იტოვებს უფლებას შეცვალოს მახასიათებლები გაფრთხილების გარეშე.
- წონა და ზომები მიახლოებითია.
- დამატებითი ინფორმაციისთვის კვების წყაროსა და ელექტროენერგიის მოხმარების შესახებ გაეცანით პროდუქტზე მიმაგრებულ ეტიკეტს. (ეტიკეტი: Soundbar-ის მთავარი ბლოკის უკანა მხარეს)

სიფრთხილის ზომები: საუნდბარი ავტომატურად გადაიტვირთება, თუ ჩართავთ/გამორთავთ Wi-Fi-ს.

Wi-Fi პორტის დეაქტივაციის მეთოდი
დააჭირეთ ღილაკს **CH LEVEL** საუნდბარის დისტანციურ მართვის მოწყობილობაზე 30 წამით, რათა ჩართოთ/გამორთოთ Wi-Fi.

Bluetooth პორტის დეაქტივაციის მეთოდი
დააჭირეთ ღილაკს **TONE CONTROL** საუნდბარის დისტანციურ მართვის მოწყობილობაზე 30 წამით, რათა ჩართოთ/გამორთოთ Bluetooth.

ამასთან, Samsung-ი აცხადებს, რომ მოცემული რადიომოწყობილობა შესაბამისობაშია 2014/53/EU დირექტივასთან და დიდი ბრიტანეთის შესაბამის საკანონმდებლო მოთხოვნებთან.
შესაბამისობის დეკლარაციის სრული ტექსტი ხელმისაწვდომია შემდეგ ინტერნეტ–მისამართზე:
http://www.samsung.com გადადით გვერდზე „მხარდაჭერა“ და შეიყვანეთ მოდელის დასახელება.
ეს აღჭურვილობა, შესაძლოა, მუშაობდეს საქართველოში.
ამ მოწყობილობის 5გჰც WLAN (WIFI ან SRD) ფუნქცია მხოლოდ შენობის შიგნით მუშაობს.

უსადენო მოწყობილობის გამომავალი სიმძლავრე
RF გადამცემის მაქს. სიმძლავრე
100 მვტ 2,4 გჰც – 2,4835 გჰც
200 მლვტ 5,15 გჰც – 5,25 გჰც-ზე და 5,47 გჰც – 5,725 გჰც-ზე
100 მვტ 5,25 გჰც – 5,35 გჰც
25 მვტ 5,725 გჰც – 5,875 გჰც

მწარმოებელი: «სამსუნგ ელექტრონიკს კო.,» ლტდ.
129, სამსუნგ- რო, ენგტონგ-გუ, ქ.სუვონი, კიონგი-დო, კორეის რესპუბლიკა, 16677



[ამ პროდუქტის კვების ელემენტების სწორი უტილიზაცია]

(გამოიყენება ქვეყნებში ნარჩენების შეგროვების ცალკე სისტემებით)

ეს მარკირება კვების ელემენტზე, სახელმძღვანელოში ან შეფუთვაზე მიუთითებს, რომ ამ პროდუქტის კვების ელემენტების უტილიზაცია უნდა მოხდეს სხვა საყოფაცხოვრებო ნარჩენებისგან ცალკე მათი ექსპლუატაციის ვადის დასრულებისას. სადაც მარკირებულია, ქიმიური ელემენტების სიმბოლოები Hg, Cd ან Pb მიუთითებს, რომ კვების ელემენტი შეიცავს ვერცხლისწყალს, კადმიუმს ან ტყვიას EC დირექტივაში 2006/66 მითითებულ საკონტროლო დონეზე მეტი რაოდენობით.

კვების ელემენტების არასწორი უტილიზაციის შემთხვევაში ამ ნივთიერებებმა შეიძლება დააზიანოს ადამიანის ჯანმრთელობა ან გარემო.

ბუნებრივი რესურსების დასაცავად და მასალების განმეორებით გამოყენების ხელშესაწყობად გთხოვთ, განაცალკევოთ კვების ელემენტები სხვა ტიპის ნარჩენებისგან და უზრუნველყოთ მათი გადამუშავება კვების ელემენტების დაბრუნების თქვენი ადგილობრივი უფასო სისტემის მეშვეობით.



ამ პროდუქტის სწორი უტილიზაცია (ელექტრული და ელექტრონული მოწყობილობის ნარჩენები)

(გამოიყენება ქვეყნებში ნარჩენების შეგროვების ცალკე სისტემებით)

ეს მარკირება პროდუქტზე, აქსესუარებზე თუ ლიტერატურაში მიუთითებს, რომ პროდუქტის და მისი ელექტრონული აქსესუარების (მაგ., დამტენი, გარნიტურა, USB კაბელი) უტილიზაცია უნდა მოხდეს სხვა საყოფაცხოვრებო ნარჩენებისგან ცალკე მათი ექსპლუატაციის ვადის დასრულებისას. გარემოს ან ადამიანის ჯანმრთელობისთვის ნარჩენების უკონტროლო უტილიზაციით მესაძლო ზიანის მიყენების თავიდან ასაცილებლად გთხოვთ, განაცალკევოთ ეს კომპონენტები სხვა ტიპის ნარჩენებისგან და უზრუნველყოთ მათი პასუხისმგებლობით გადამუშავება მატერიალური რესურსების მდგრადი განმეორებითი გამოყენების ხელშესაწყობად.

საყოფაცხოვრებო პირობებში პროდუქტის მომხმარებლები უნდა დაუკავშირდნენ გამყიდველს, რომლისგანაც შეიძინეს ეს პროდუქტი, ან მათ ადგილობრივ სამთავრობო სამსახურს დეტალებისთვის იმის თაობაზე, თუ სად და როგორ შეუძლიათ ამ კომპონენტების ჩაბარება გარემოსთვის უსაფრთხო გადამუშავების უზრუნველსაყოფად.

ბიზნეს მომხმარებლები უნდა დაუკავშირდნენ მათ მომწოდებელს და გაეცნონ შესყიდვის ხელშეკრულების წესებს და პირობებს. ამ პროდუქტის და მისი ელექტრონული აქსესუარების შერევა არ უნდა მოხდეს სხვა გადასაგდებ კომერციულ ნარჩენებთან.

SAMSUNG

© 2024 Samsung Electronics Co., Ltd. ყველა უფლება დაცულია.

დაუკავშირდით SAMSUNG-ს მსოფლიოს სხვადასხვა ქვეყანაში

Samsung-ის პროდუქტებთან დაკავშირებით რაიმე კითხვების ან შენიშვნების შემთხვევაში დაუკავშირდით SAMSUNG-ის კლიენტთა მომსახურების ცენტრს.

ქვეყანა/რეგიონი	Samsung-ის სერვისცენტრი ☎	ვებსაიტი
RUSSIA	8-800-555-55-55	www.samsung.com/ru/support
BELARUS	810-800-500-55-500	www.samsung.com/ru/support
GEORGIA	0-800-555-555	www.samsung.com/ge/support
ARMENIA	0-800-05-555	www.samsung.com/ru/support
AZERBAIJAN	0-88-555-55-55	www.samsung.com/az/support
KAZAKHSTAN	8-10-800-500-55-500 (GSM: 7799)	www.samsung.com/kz_ru/support
UZBEKISTAN	00-800-500-55-500 (GSM: 7799, 0799 (Uztelecom))	www.samsung.com/uz_ru/support
KYRGYZSTAN	00-800-500-55-500 (GSM: 9977)	www.samsung.com/kz_ru/support
TAJIKISTAN	8-10-800-500-55-500 (GSM: 7779)	www.samsung.com/kz_ru/support
MONGOLIA	1800-25-55	www.samsung.com/kz_ru/support
UKRAINE	0-800-502-000	www.samsung.com/ua/support
MOLDOVA	+373-22-667-400	www.samsung.com/ua/support/moldova

SAMSUNG

SADƏ İSTIFADƏÇI TƏLIMATI

HW-Q990D

Bu Sadə İstifadəçi Təlimatındakı şəkillər və illüstrasiyalar yalnız istinad üçündür və məhsulun faktiki görünüşündən fərqli ola bilər

Sol tərəfdəki QR kodunu skanlamaqla Samsung-un onlayn müştəri dəstəyi mərkəzində İstifadəçi Təlimatına giriş imkanı əldə edə bilərsiniz.
Təlimat kitabçasına kompüterinizdə və ya mobil cihazınızda baxmaq üçün təlimat kitabçasını Samsung-un veb-saytından sənəd formasında endirin. (http://www.samsung.com/support)

TƏHLÜKƏSIZLIK MƏLUMATLARI

TƏHLÜKƏSİZLİK XƏBƏRDARLIQLARI

ELEKTRİK ZƏRBƏSİ RİSKİNİ AZALTMAQ ÜÇÜN QAPAĞI (VƏ YA ARXA HİSSƏNİ) ÇIXARMAYIN.
DAXİLDƏ İSTİFADƏÇİNİN TƏMİR EDƏ BİLƏCƏYİ HİSSƏ YOXDUR. TƏMİRİ PEŞƏKAR TEXNİKİ İŞÇİLƏRƏ HƏVALƏ EDİN.
Samsung məhsulunzuda ola biləcək simvolların izahı üçün aşağıdakı cədvələ istinad edin.

	DİQQƏT **ELEKTRİK ZƏRBƏSİ RİSKİ. AÇMAYIN.**
	Bu simvol daxildə yüksək gərginliyin olduğunu göstərir. Bu məhsulun hər hansı daxili hissəsi ilə istənilən növ təmas təhlükəlidir.
	Bu simvol onu göstərir ki, bu məhsula istismar və texniki xidmətlə bağlı mühüm sənədlər daxildir.
	II Sinfə aid məhsul: Bu simvol onu göstərir ki, elektrik yer (torpaq) ilə təhlükəsizlik bağlantısı tələb olunmur. Əgər cərəyan kabelinə malik olan məhsulun üzərində bu simvol yoxdursa, məhsul qoruyucu yer (torpaq) ilə etibarlı bağlantıya sahib OLMALIDIR.
	AC gərginliyi: Bu simvol ilə işarələnmiş nominal gərginlik AC gərginliyidir.
	DC gərginliyi: Bu simvol ilə işarələnmiş nominal gərginlik DC gərginliyidir.
	Diqqət. İstifadə təlimatlarına baxın: Bu simvol istifadəçiyə təhlükəsizliklə bağlı əlavə məlumat üçün istifadəçi təlimatına baxmalı olduğunu bildirir.

XƏBƏRDARLIQ

- Yanğın və ya elektrik zərbəsi riskini azaltmaq üçün bu cihazı yağışın və ya nəmliyin təsirinə məruz qoymayın.
- Məhsulun ətrafında ağcaqanad qovucu və ya hava təravətləndiricisi kimi kimyəvi maddələrdən ibarət olan maye fumiqatorlardan istifadə etməyin. Buxar məhsulun səthi ilə təmasda olarsa və ya məhsula nüfuz edərsə, ləkələrə və ya nasazlığa səbəb ola bilər.

DİQQƏT

- ELEKTRİK ZƏRBƏSİNİN QARŞISINI ALMAQ ÜÇÜN ŞTEPSEL ÇƏNGƏLİNİN ENLİ UCUNU ENLİ YUVAYA UYĞUNLAŞDIRIB, TAM DAXİL EDİN.
- Bu aparat hər zaman qoruyucu torpaqlama bağlantısı ilə AC çıxışına qoşulmalıdır.
- Aparatı elektrik şəbəkəsindən ayırmaq üçün ştepsel çəngəli elektrik rozetkasından çıxarılmalıdır, buna görə də ştepsel çəngəli işlək vəziyyətdə olmalıdır.
- Bu aparatı su damcılarının və ya sıçrantısının təsirinə məruz qoymayın. Aparatın üzərinə vazalar kimi mayelərlə doldurulmuş əşyalar qoymayın.
- Bu aparatı tamamilə söndürmək üçün ştepsel çəngəlini divardakı rozetkadan çıxarmalısınız. Buna görə də ştepsel çəngəli hər zaman asanlıqla əlçatan və hazır vəziyyətdə olmalıdır.

EHTIYAT TƏDBIRLƏRI

1. Evinizdəki AC enerji təchizatının məhsulunuzun aşağı hissəsindəki məlumat etiketində qeyd olunan güc tələblərinə uyğun olduğundan əmin olun. Məhsulunuzu üfüqi şəkildə, ətrafında havanın sərbəst hərəkəti üçün kifayət qədər boşluq olmaqla (7~10 sm) uyğun bir altlığa (mebel) yerləşdirin. Havalandırma yuvalarının örtülmədiyindən əmin olun. Cihazı gücləndiricilərin və ya isti ola biləcək digər avadanlıqların üzərinə qoymayın. Bu qurğu davamlı istifadə üçün nəzərdə tutulub.
   Qurğunu tamamilə söndürmək üçün AC ştepsel çəngəlini divardakı rozetkadan ayırın. Qurğunu uzun müddət istifadə etməmək fikriniz varsa, onu cərəyandan ayırın.
2. Fırtınalar zamanı AC ştepsel çəngəlini divardakı rozetkadan ayırın. İldırımdan yaranan gərginlik artımları qurğunu zədələyə bilər.
3. Qurğunu birbaşa günəş işığının və ya isti mənbələrin təsirinə məruz qoymayın. Bu, həddən artıq isinməyə və qurğunun nasazlığına səbəb ola bilər.
4. Məhsulu nəmdən (yəni vazalar) və həddindən artıq istilikdən (məsələn, kamin) və ya güclü maqnit, yaxud elektrik sahələri yaradan avadanlıqdan qoruyun. Qurğu xarab olarsa, cərəyan kabelini AC divar rozetkasından ayırın. Məhsulunuz sənayedə istifadə üçün nəzərdə tutulmayıb. Bu, yanlız şəxsi istifadə üçündür. Məhsulunuz soyuq temperaturlarda saxlanarsa, kondensasiya baş verə bilər. Qışda qurğunun yerini dəyişdirsəniz, istifadə etməmişdən əvvəl təxminən 2 saat ərzində qurğunun otaq temperaturuna çatmasını gözləyin.
5. Bu məhsulda istifadə olunan batareyanın tərkibində ətraf mühit üçün zərərli olan kimyəvi maddələr var. Batareyanı ümumi məişət tullantıları ilə birlikdə atmayın. Batareyanı həddən artıq istiliyin, birbaşa günəş işığının və ya alovun təsirinə məruz qoymayın. Batareyanın qısaqapanmasına imkan verməyin, onu sökməyin və ya çox qızdırmayın.
   DİQQƏT: Batareya yanlış yerləşdirilərsə, partlayış təhlükəsi yarana bilər. Yalnız eyni və ya uyğun növdə batareya ilə dəyişdirin.

01 TƏRKIB HISSƏLƏRIN YOXLANILMASI

- Soundbar-ın əsas qurğusu
- Soundbar-ın uzaqdan idarə pultu
- Batareyalar
- Aşağıtezlikli dinamik
- Həcmli akustik sistem dinamiki x2
- Cərəyan kabeli X 4 (Aşağıtezlikli dinamik, Həcmli akustik sistem dinamiki, Soundbar)
- HDMI Kabeli
- Divara montajla bağlı Təlimat
- Tutucu vint X 2
- Vint (M4 x L10) X 2
- Divara montaj pərçimi X 2
- Rezin ayaqlıq X 4

QEYD

- Əlavə tərkib hissələri və ya ayrıca kabellər satın almaq üçün Samsung Xidmət Mərkəzi və ya Samsung Müştəriyə Xidmət Mərkəzi ilə əlaqə saxlayın.

02 MƏHSULUN İCMALI

Soundbar-ın yuxarı paneli

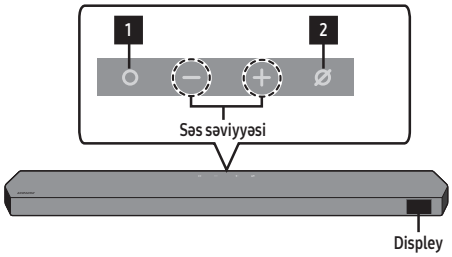

1	**(Çoxsaylı funksiya) düyməsi** Gözləmə rejimində Soundbar-ı işə salmaq üçün **(Çoxsaylı funksiya)** düyməsinə basın. Daxiletmə mənbəyini dəyişdirmək üçün **(Çoxsaylı funksiya)** düyməsinə basın.
2	**(Mikrofonun yandırılması/söndürülməsi) düyməsi** Mikrofonu yandırmaq və ya söndürmək üçün düyməyə basın. Mikrofon sönülü olduqda LED göstərici qırmızı rəngdə yanacaq. **BT PAIRING** rejiminə **BT** rejimində keçid üçün Soundbar-ın yuxarı tərəfindəki **(Mikrofonun yandırılması/söndürülməsi)** düyməsinə ən azı 5 saniyə basıb saxlayın.

Soundbar-ın aşağı paneli

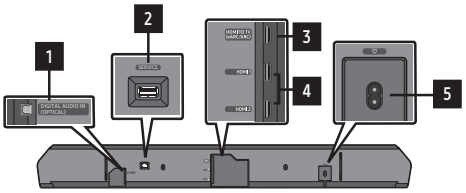

1	**DIGITAL AUDIO IN (OPTICAL)** Xarici cihazın rəqəmsal (optik) çıxışına qoşulun.
2	**SERVICE** Məhsulun proqram təminatını təkmilləşdirmək üçün USB yaddaş cihazı qoşun.
3	**HDMI TO TV (eARC/ARC)** TV-nin HDMI yuvasına qoşulun.
4	**HDMI 1 / HDMI 2** HDMI kabelindən istifadə edərək rəqəmsal video və audio siqnallarını eyni vaxtda daxil edir. Xarici cihazın HDMI çıxışına qoşulun.
5	**POWER** Soundbar-ın cərəyan kabelini qoşun.

03 SOUNDBAR-IN QOŞULMASI

Cərəyanın və qurğuların qoşulması

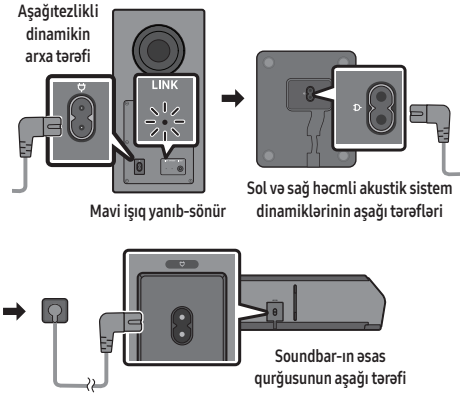

- Soundbar, Aşağıtezlikli dinamik və Həcmli akustik sistem dinamikləri arasında bağlantı qurulduqda LINK LED göstəricisi yanıb-sönməyi dayandırır və davamlı olaraq mavi rəngdə yanır.

Həcmli akustik sistem dinamiki rejimindən istifadə

Optimal həcmli akustik səsin çatdırılması həcmli akustik sistem dinamikinin mövqeyindən asılı ola bilər.
Daha çox məlumat üçün Tam təlimat kitabçasının dinamik bölməsinə istinad edin.

04 SIMLI BAĞLANTIDAN ISTIFADƏ



HDMI Kabeli



Optik kabel (təchiz olunmur)

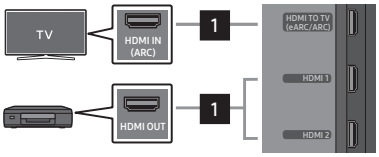

HDMI Kabelindən istifadə edərək qoşulma
(Xarici cihaz (HDMI 1 və ya HDMI 2) / TV ARC/eARC)



Optik kabel (D.IN) vasitəsilə qoşulma

QEYD

- TV-nin səsi gəlmədikdə "**TV ARC**" rejimini seçmək üçün Soundbar-ın yuxarısındakı **(Çoxsaylı funksiya)** düyməsinə və ya uzaqdan idarə pultundakı **(Mənbə)** düyməsinə basın.
- Tövsiyə edilən kabel HDMI.org tərəfindən sertifikatlaşdırılmış HDMI kabelidir.
- Optik kabeldən istifadə etdiyiniz zaman və terminallar örtülü olduqda qapaqları çıxardığınızdan əmin olun.

Q-Symphony funksiyasından istifadə

Soundbar Q-Symphony funksiyasını dəstəkləyən Samsung TV-yə qoşulduqda Soundbar və TV vasitəsilə səsi eyni vaxtda oxuda bilərsiniz. Q-Symphony funksiyasından istifadə etdiyiniz halda, TV-də oxudulan həcmli akustik səs daha zəngin, daha üçölçülü həcmli akustik səs effektindən həzz almağınıza imkan verir.
Soundbar qoşulduqda TV-də "**Q-Symphony**" menyusu görünür. (Göstərilən mesaj TV modelindən asılı olaraq fərqlənə bilər.)
(Parametrlər (⚙) → Bütün parametrlər (⚙) → Səs → Səs çıxışı)

SpaceFit Sound-dan istifadə

Bu funksiya Soundbar-ın mikrofonu ilə istifadəçinin dinləmə sahəsini təhlil edir və məkan üçün optimal səsi təmin edir. Səsin optimallaşdırılması avtomatik olaraq davam edir.

05 SIMSIZ BAĞLANTIDAN ISTIFADƏ

Bluetooth vasitəsilə qoşulma

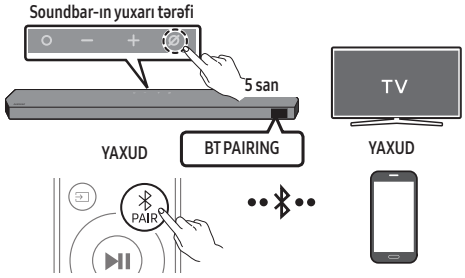

- TV-nizdə və ya mobil cihazda Bluetooth cihazı axtarın.

BT READY və BT PAIRING arasındakı fərq nədir?

- **BT READY** : Bu rejimdə siz əvvəl qoşulmuş istənilən Samsung TV və ya mobil cihazı təkrar qoşa bilərsiniz.
- **BT PAIRING** : Bu rejimdə Soundbar-a yeni cihaz qoşa bilərsiniz. (Soundbar "**BT**" rejimində olduqda Soundbar-ın uzaqdan idarə pultundakı **PAIR** düyməsinə basın və ya Soundbar-ın yuxarısındakı **(Mikrofonun yandırılması/söndürülməsi)** düyməsinə ən azı 5 saniyə basıb saxlayın.)

QEYD

- Bluetooth cihazına qoşularkən PIN kod tələb olunarsa, ‹**0000**› daxil edin.

Wi-Fi (Simsiz şəbəkə) vasitəsilə qoşulma

- Soundbar-ı mobil cihaza simsiz şəbəkə (Wi-Fi) vasitəsilə qoşmaq üçün **SmartThings** tətbiqi tələb olunur.

1. Mobil cihazınızı (smartfon, planşet və sairə) TV-nin qoşulduğu Wi-Fi şəbəkəsinə qoşun.
2. Mobil cihazınızda (smartfon, planşet və sairə) **SmartThings** tətbiqini quraşdırıb işə salın.
3. Soundbar-ı Wi-Fi şəbəkəsinə qoşmaq üçün mobil cihazdakı tətbiqin ekranındakı təlimatlara əməl edin.

06 NASAZLIQLARIN ARADAN QALDIRILMASI

Kömək axtarmamışdan əvvəl aşağıdakıları yoxlayın.

Soundbar işə düşmür.

- Soundbar-ın cərəyan kabelinin çıxışa düzgün taxılıb-taxılmadığını yoxlayın.

Aşağıtezlikli dinamik və həcmli akustik sistem dinamikləri avtomatik qoşulmadıqda

1. Soundbar-ın əsas qurğusunu söndürün.
2. Aşağıtezlikli dinamikin və həcmli akustik sistem dinamiklərinin arxa tərəfində **ID SET** üzərinə ən azı 5 saniyə basıb saxlayın.

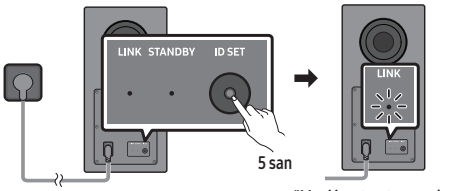

Aşağıtezlikli dinamikin arxa tərəfi

"Mavi işıq tez-tez yanıb-sönür"

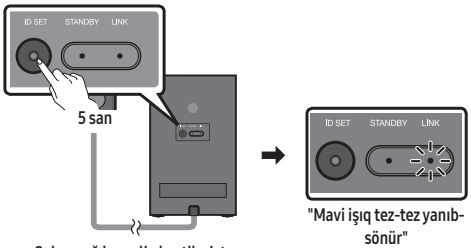

Sol və sağ həcmli akustik sistem dinamiklərinin arxa tərəfləri

"Mavi işıq tez-tez yanıb-sönür"

3. Uzaqdan idarə pultundakı **Yuxarı** düyməsinə 5 saniyə basın.

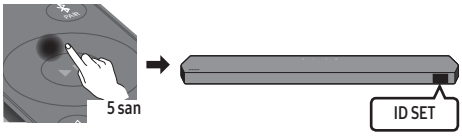

4. LINK LED göstəricisinin davamlı olaraq mavi rəngdə (bağlantı tamamlanıb) yanıb-yanmadığını yoxlayın.
   - Soundbar və Aşağıtezlikli dinamik, həcmli akustik sistem dinamikləri arasında bağlantı qurulduqda LINK LED göstəricisi yanıb-sönməyi dayandırır və davamlı olaraq mavi rəngdə yanır.

Soundbar nizamsız işləyir.

- Cərəyan kabelini çıxardıqdan sonra onu yenidən taxın.
- Məhsulu işə saldıqdan sonra yenidən cəhd edin.
- Siqnal olmasa, Soundbar müəyyən müddətdən sonra avtomatik sönür. Cihazı işə salın.

Uzaqdan idarə pultu işləmir

- Uzaqdan idarə pultunu birbaşa soundbar-a tərəf tutun.
- Batareyaları yenisi ilə əvəzləyin.

Soundbar-ın göstəricisi davamlı olaraq qırmızı rəngdə yanır.

- Mikrofon sönülüdür.
  Mikrofonu işə salın.

Soundbar-dan səs gəlmir.

- Soundbar-ın səs səviyyəsi çox aşağıdır və ya o, səssiz rejimdədir. Səs səviyyəsini tənzimləyin.
- Xarici cihaz (STB, Bluetooth cihazı, mobil cihaz və sairə) qoşulduqda xarici cihazın səs səviyyəsini tənzimləyin.
- TV-dən səs gəlməsi üçün Soundbar-ı seçin. (Samsung TV: Əsas ekran (⌂) → Menyu → Parametrlər (⚙) → Bütün parametrlər (⚙) → Səs → Səs çıxışı → Soundbar-ı seçin)
- Soundbar-ın kabelini çıxarıb, sonra yenidən taxın.

Aşağıtezlikli dinamikdən və ya həcmli akustik sistem dinamiklərindən səs gəlmir.

- Aşağıtezlikli dinamikin arxa tərəfindəki LED göstəricinin və həcmli akustik sistem dinamiklərinin işıqlarının mavi rəngdə olub-olmadığını yoxlayın. Mavi LED işıq yanıb-söndükdə və ya qırmızı LED işıq yandıqda onu təkrar qoşun.

TV HDMI TO TV (eARC/ARC) vasitəsilə qoşulubsa

- HDMI kabelinin ARC terminalına düzgün qoşulub-qoşulmadığını yoxlayın.
- Qoşulmuş xarici cihaz (dekoder, oyun konsolu və sairə) səbəbindən bağlantı mümkün olmaya bilər. Soundbar-a birbaşa qoşulun.
- HDMI-CEC TV-də aktivləşdirilməmiş ola bilər. TV menyusunda CEC seçimini yandırın. (Samsung TV: Əsas ekran (⌂) → Menyu → Parametrlər (⚙) → Bütün parametrlər (⚙) → Bağlantı → Xarici cihaz meneceri → Anynet+ (HDMI-CEC) YANILI)

Soundbar Bluetooth vasitəsilə qoşulmayacaq.

- Yeni cihaz qoşduqda bağlantı üçün "BT PAIRING" seçiminə keçid edin. (Uzaqdan idarə pultundakı ✱ **PAIR** düyməsinə və ya korpusdakı ⊘ **(Mikrofonun yandırılması/söndürülməsi)** düyməsinə ən azı 5 saniyə basın.)
- Qoşulmaq üçün cihazdakı Bluetooth dinamiki siyahısını çıxardıqdan sonra onu təkrar qoşun. (Samsung TV: Əsas ekran (⌂) → Menyu → Parametrlər (⚙) → Bütün parametrlər (⚙) → Səs → Səs çıxışı → Bluetooth dinamiki siyahısı)

Bluetooth vasitəsilə qoşulduqda səs kəsilir.

- Bəzi cihazlar, məsələn, mikrodalğalı sobalar, simsiz yönləndiricilər və sairə Soundbar-a çox yaxın yerləşdirilərsə, radio müdaxiləsinə səbəb ola bilər.
- Bluetooth vasitəsilə qoşulmuş cihaz soundbar-dan çox uzaqlaşarsa, bu, səsin kəsilməsinə gətirib çıxara bilər Cihazı soundbar-a yaxınlaşdırın.
- Bədəninizin bir hissəsi Bluetooth ötürücüsü ilə təmasda olarsa və ya məhsul metal mebelə quraşdırılıbsa, səs kəsilə bilər. Quraşdırma mühitini və istifadə şəraitini yoxlayın.

Soundbar Wi-Fi-a qoşulmayacaq.

- Simsiz yönləndiricinin işə salındığından əmin olun və yenidən sazlandıqdan sonra simsiz yönləndiricini təkrar qoşun.
- Simsiz siqnal çox zəif olarsa, soundbar qoşulmayacaq. Yönləndiricini soundbar-a yaxınlaşdırmağı və ya mümkündürsə, soundbar ilə yönləndirici arasındakı hər hansı maneəni aradan qaldırmağı sınayın.

Soundbar avtomatik olaraq TV ilə eyni zamanda işə düşmür.

- TV-yə baxarkən Soundbar-ı söndürsəniz, TV ilə cərəyanın sinxronlaşması dayanır. Əvvəlcə TV-ni söndürün.

TV-imdə UHD daxiletmə siqnalı yoxdur mesajı görünür.

- TV və ya daxiletmə mənbəyi üçün parametrlərdə əlavə bir dəyişiklik tələb oluna bilər. Daha çox məlumat üçün TV və ya xarici cihazın istifadəçi təlimat kitabçasına istinad edin.
- HDMI.org tərəfindən təsdiqlənmiş olduqca yüksək sürətli HDMI kabelindən istifadə etdiyinizə əmin olun.

07 XIDMƏT HAQQINDA VACIB QEYDLƏR

- Bu Təlimat Kitabçasındakı rəqəmlər və təsvirlər yalnız istinad üçündür və məhsulun faktiki görünüşündən fərqli ola bilər.
- Aşağıdakı hallarda komissiya haqqı tutula bilər:
  (a) sizin istəyinizlə mühəndis çağırılır və məhsulda heç bir qüsur yoxdur (yəni təlimat kitabçası oxunmayıb).
  (b) qurğunu təmir xidmətinə gətirirsiniz və məhsulda heç bir qüsur yoxdur (yəni təlimat kitabçası oxunmayıb).
- Texniki işlərlə bağlı gəlişinizdən əvvəl sizə komissiya haqqının məbləği barədə məlumat veriləcək.

08 SPESIFIKASIYALAR VƏ TƏLIMAT

Akustik sistem

Model adı HW-Q990D	
Enerji tələbləri AC 100-240 V ~ 50/60 Hz	**Enerji sərfiyyatı** 41 Vt
Çəki 7,7 kq	**Ölçülər (En x Hündürlük x Dərinlik)** 1232,0 x 69,5 x 138,0 mm
İstismar temperaturu intervalı +10 °C – +40 °C	**İşçi rütubət intervalı** 10 % – 80 %, kondensasiya olmadan
Saxlama temperaturu -20 °C – +45 °C	**Saxlama rütubəti** 5 % – 95 %, kondensasiya olmadan
GÜCLƏNDİRİCİ **Nominal çıxış gücü** 246 Vt	
Dəstəklənən ifa formatları Dolby 5.1ch / Dolby Digital Plus / Dolby TRUE HD / Dolby ATMOS / DTS 5.1ch / DTS HD / DTS-HD Master Audio / DTS:X / LPCM 8Ch	

Aşağıtezlikli dinamikin adı PS-WQ990D	
Enerji tələbləri AC 100-240 V ~ 50/60 Hz	**Enerji sərfiyyatı** 26 Vt
Çəki 11,7 kq	**Ölçülər (En x Hündürlük x Dərinlik)** 220,0 x 413,0 x 410,0 mm
GÜCLƏNDİRİCİ **Nominal çıxış gücü** 200 Vt	

Həcmli akustik sistem dinamikinin adı PS-RQ990D (SOL/SAĞ)	
Enerji tələbləri AC 100-240 V ~ 50/60 Hz	**Enerji sərfiyyatı** 19 Vt
Çəki 3,4 kq	**Ölçülər (En x Hündürlük x Dərinlik)** 129,5 x 201,3 x 140,4 mm
GÜCLƏNDİRİCİ **Nominal çıxış gücü** 210 Vt	

QEYD

- Samsung Electronics Co., Ltd məlumat vermədən spesifikasiyaları dəyişdirmək hüququnu özündə saxlayır.
- Çəki və ölçülər təxminidir.
- Enerji təchizatı və enerji sərfiyyatı haqqında daha çox məlumat almaq üçün məhsula yapışdırılmış etiketə istinad edin. (Etiket: Soundbar-ın əsas qurğusunun arxa tərəfində)

Ehtiyat tədbiri: Wi-Fi-ı yandırsanız/söndürsəniz, Səs paneli avtomatik olaraq təkrar işə düşəcək.

Wi-Fi Portunu deaktivləşdirmə metodu Wi-Fi-ı yandırmaq/söndürmək üçün Səs panelinin pultundakı **CH LEVEL** düyməsinə 30 saniyə basın.
Bluetooth Portunu deaktivləşdirmə metodu Bluetooth-u yandırmaq/söndürmək üçün Səs panelinin pultundakı **TONE CONTROL** düyməsinə 30 saniyə basın.

İstehsalçı: "Samsung Electronics Co., Ltd." şirkəti
129, Samsung-ro, Yeongtong-gu, Suvon-si, Gyeonggi-do, Koreya Respublikası, 16677



[Bu məhsuldakı batareyaların düzgün kənarlaşdırılması]

(Ayrıca toplama sistemləri olan ölkələrdə tətbiq olunur)
Batareyadakı, təlimat kitabçasındakı və ya qablaşdırmadakı bu işarə onu göstərir ki, bu məhsuldakı batareyalar istismar müddətinin sonunda digər məişət tullantıları ilə birlikdə atılmamalıdır. Qeyd olunan yerlərdə Hg, Cd və ya Pb kimyəvi simvolları batareyanın tərkibindəki civə, kadmium və ya qurğuşunun 2006/66 saylı Aİ Direktivində göstərilən nəzarət səviyyələrindən çox olduğunu göstərir.
Batareyalar düzgün kənarlaşdırılmadıqda bu maddələr insan sağlamlığına və ya ətraf mühitə zərər verə bilər.
Təbii ehtiyatları qorumaq və materialın təkrar istifadəsini təşviq etmək üçün batareyaları digər tullantı növlərindən ayırın və yerli, pulsuz batareya qaytarma sistemi vasitəsilə təkrar emal edin.



Bu məhsulun düzgün kənarlaşdırılması (Elektrik və elektron avadanlıq tullantısı)

(Ayrıca toplama sistemləri olan ölkələrdə tətbiq olunur)
Məhsuldakı, aksesuarlardakı və ya sənədlərdəki bu işarə onu göstərir ki, məhsul və onun elektron aksesuarları (məsələn, doldurma qurğusu, qulaqlıq, USB kabeli) istismar müddətinin sonunda digər məişət tullantıları ilə birlikdə atılmamalıdır.
Nəzarətsiz tullantıların atılması nəticəsində ətraf mühitə və ya insan sağlamlığına dəyən mümkün zərərin qarşısını almaq üçün bu elementləri digər tullantı növlərindən ayırın və material resurslarının davamlı təkrar istifadəsini təşviq etmək üçün onları məsuliyyətlə təkrar emal edin.
Ev təsərrüfatında istifadə edənlər bu məhsulları ekoloji cəhətdən təhlükəsiz qaydada təkrar emal etmək məqsədilə hara və necə apara biləcəkləri barədə təfərrüatlar üçün bu məhsulu aldıqları pərakəndə satıcı və ya yerli hökumət idarəsi ilə əlaqə saxlamalıdırlar.
Biznes mühitində istifadə edənlər təchizatçı ilə əlaqə saxlamalı və satınalma müqaviləsinin şərtlərinə nəzər salmalıdırlar. Bu məhsul və onun elektron aksesuarları kənarlaşdırılma üçün digər kommersiya tullantıları ilə qarışdırılmamalıdır.

SAMSUNG

© 2024 Samsung Electronics Co., Ltd. Bütün hüquqlar qorunur.

SAMSUNG WORLD WIDE ilə əlaqə saxlayın

Samsung məhsulları ilə bağlı hər hansı sualınız və ya şərhiniz varsa, SAMSUNG müştəri xidməti Mərkəzi ilə əlaqə saxlayın.

Ölkə/Region	Samsung Xidmət Mərkəzi ☎	Veb-sayt
RUSSIA	8-800-555-55-55	www.samsung.com/ru/support
BELARUS	810-800-500-55-500	www.samsung.com/ru/support
GEORGIA	0-800-555-555	www.samsung.com/ge/support
ARMENIA	0-800-05-555	www.samsung.com/ru/support
AZERBAIJAN	0-88-555-55-55	www.samsung.com/az/support
KAZAKHSTAN	8-10-800-500-55-500 (GSM: 7799)	www.samsung.com/kz_ru/support
UZBEKISTAN	00-800-500-55-500 (GSM: 7799, 0799 (Uztelecom))	www.samsung.com/uz_ru/support
KYRGYZSTAN	00-800-500-55-500 (GSM: 9977)	www.samsung.com/kz_ru/support
TAJIKISTAN	8-10-800-500-55-500 (GSM: 7779)	www.samsung.com/kz_ru/support
MONGOLIA	1800-25-55	www.samsung.com/kz_ru/support
UKRAINE	0-800-502-000	www.samsung.com/ua/support
MOLDOVA	+373-22-667-400	www.samsung.com/ua/support/moldova

SAMSUNG

ЖӨНӨКӨЙ КОЛДОНУУЧУ НУСКАМАСЫ

HW-Q990D

Бул Жөнөкөй Колдонуучу нускамасындагы сүрөттөр жана иллюстрациялар маалымдама үчүн гана берилген жана өнүмдүн чыныгы көрүнүшүнөн айырмаланышы мүмкүн

Сол жактагы QR кодун скандап, Samsung'дун онлайн кардарларды колдоо борборунан Колдонуучунун нускамасына кире аласыз.
Колдонмону ПКңызда же мобилдик түзмөгүңүздө көрүү үчүн Samsung веб-сайтынан документ форматындагы нускаманы жүктөп алыңыз.
(http://www.samsung.com/support)

КООПСУЗДУК МААЛЫМАТЫ

КООПСУЗДУК ЭСКЕРТҮҮЛӨРҮ

ЭЛЕКТРГЕ УРУНУУНУН КОРКУНУЧУН АЗАЙТУУГА, КАПКАГЫН (ЖЕ АРТЫН) АЛЫП САЛЧУ БОЛБОҢУЗ.
ИЧИНДЕ КОЛДОНУУЧУЛАРДЫН ТЕЙЛӨӨДӨГҮ БӨЛҮКТӨРҮ ЖОК. ТЕЙЛӨӨНҮ АДИСИ БАР КЫЗМАТ ЖААМАТЫНЫН КОЛУНА БЕРИҢИЗ.
Сиздин Samsung өнүмүңүздө болушу мүмкүн болгон символдордун түшүндүрмөсү үчүн төмөнкү таблицаны караңыз.

	ЭТИЯТ БОЛУҢУЗ **ЭЛЕКТРГЕ УРУНУУНУН КОРКУНУЧУ. АЧПАҢЫЗ.**
	Бул символ аркылуу ичинде жогорку чыңалуусу бар экенин көрсөтөт. Бул өнүмдүн кандай гана болбосун ички бөлүмүнө тийүү коркунучтуу.
	Бул символ өнүм менен ишке салуу жана тейлөө жагынан маанилүү материалды камтылганын билдирет.
	II Класстагы өнүм : Бул символ электрикалык кыртышка (жердетүү) коопсуз туташуу керек эмес экенин билдирет. Эгерде бул символ кубат зымы бар өнүмдө көрсөтүлбөсө, анда өнүм ишенимдүү коргоочу кыртышка (жердетүү) туташууга ээ болушу ТАЛАП.
	ӨА чыңалуусу : Номиналдык чыңалуу бул символ менен белгиленсе, ал ӨА чыңалуусу деп билиңиз.
	ТА чыңалуусу : Номиналдык чыңалуу бул символ менен белгиленсе, ал ТА чыңалуусу деп билиңиз.
	Этият болуңуз. Колдонуу үчүн көрсөтмөлөрдө нуска алыңыз : Бул символ колдонуучуга дагы көбүрөөк коопсуздукка байланышкан маалымат үчүн колдонуучу нускамасынын нуска алууга үйрөтөт.

ЭСКЕРТҮҮ

- Өрт же электр тогуна урунуу коркунучун азайтуу үчүн бул шайманды жамгырга же нымдуулукка дуушар кылбаңыз.
- Өнүмдүн айланасында чиркейден коргоочу же абаны тазалоочу химиялык заттар сыяктуу суюк фумигаторлорду колдонбоңуз. Эгер буу өнүмдүн бетине тийсе же анын ичине кирсе, тактар пайда болуп же бузулууларга алып келиши мүмкүн.

ЭТИЯТ БОЛУҢУЗ

- ЭЛЕКТР ТОГУНА УРУНУУНУН АЛДЫН АЛУУ ҮЧҮН, АЙРЫНЫ КЕҢ ОЮКЧАГА ТОЛУГУ МЕНЕН ТУТАШТЫРЫҢЫЗ.
- Бул аппарат дайыма коргоочу жерге туташтыруу менен ӨА розеткасына туташтырылууга тийиш.
- Аппаратты тармактан ажыратууга, сайгыч тармактын розеткасынан чыгарылууга тийиш, ушу менен тармак сайгычы ишке салынууга даяр турат.
- Бул аппараттын үстүнө суу тамчылап же чачырабашы керек. Ваза сыяктуу суюктуктар толтурулган нерселерди аппараттын үстүнө койбоңуз.
- Бул аппаратты толугу менен өчүрүү үчүн, розеткадан электр айрысын сууруп алышыңыз керек. Демек, электр айрысы ар дайым оңой жана жеткиликтүү болушу керек

ЭСКЕРТҮҮЛӨР

1. Үйүңүздөгү ӨА кубаты өнүмүңүздүн түбүндө жайгашкан идентификациялык стикерде көрсөтүлгөн кубат талаптарына жооп берерин текшериңиз. Өнүмүңүздү туурасынан, ылайыктуу негизге (эмерекке) орнотуп, анын айланасында желдетүү үчүн жетиштүү орун калтырыңыз (7~10 см). Желдетүү оюкчалары жабылып калбашы керек. Блокту күчөткүчтөрдүн же ысык болушу мүмкүн болгон башка жабдуулардын үстүнө койбоңуз. Бул блок үзгүлтүксүз колдонууга арналат.
   Блокту толугу менен өчүрүү үчүн, ӨА айрысын дубалдагы розеткадан сууруп салыңыз. Блокту узак мөөнөткө калтырганы жаткансаңыз, аны розеткадан сууруп коюңуз.
2. Чагылган жаркырап жатканда, ӨА айрысын дубалдагы розеткадан сууруп салыңыз. Чагылгандан улам чыңалуу аппаратты бузушу мүмкүн.
3. Блокту күндүт туруктуу нурунун тийген жерине же башка жылуулук булактарынын жанына койбоңуз. Бул өтө ысып кетүүсүнө же блоктун бузулуусуна алып келиши мүмкүн.
4. Өнүмдү нымдуулуктан (мисалы, вазалардан) жана ашыкча ысыктан (мисалы, камин) же күчтүү магниттик же электрдик талааларды жаратуучу жабдуулардан коргоңуз. Эгерде блок иштебей калса, электр кабелин ӨА розеткадан сууруп алыңыз. Өнүмүңүз өнөр жайда колдонуу үчүн арналган эмес. Бул жеке колдонуу үчүн гана арналат. Өнүмүңүз муздак температурада сакталган болсо, конденсация пайда болушу мүмкүн. Блокту кыш мезгилинде ташып жатсаңыз, колдонуудан мурун блок бөлмө температурасына жеткенче болжол менен 2 саат күтүңүз.
5. Бул продукт менен колдонулган батарея жаратылышка терс таасирин тийгизген химиялык заттарды камтыйт. Батареяны жалпы таштандылар менен кошуп ыргытпаңыз. Батареяны өтө ысык жерде, күндүн туруктуу нурунун тийген жерине же оттун жанына койбоңуз. Батареяны кыска чыңалууга калтырып, бузуп же өтө ысытпаңыз.
   ЭТИЯТ БОЛУҢУЗ : Эгерде батарея туура келбеген түрү менен алмаштырылса, жардыруунун коркунучу пайда болот. Окшош же эквиваленттүү түрүнө гана алмаштырыңыз.

01 КОМПОНЕНТТЕРДИ ТЕКШЕРҮҮ

- Soundbar'дын негизги блогу
- Soundbar'дын пульту
- Батареялар
- Сабвуфер
- Көлөмдүү үн динамиги x2
- Кубат шнуру X 4 (Сабвуфер, Көлөмдүү үн динамиги, Soundbar)
- HDMI кабели
- Дубалга орнотуу боюнча жетектеме
- Кармооч буралгы X 2
- Буралгы (M4 x L10) X 2
- Дубалга орнотуу кронштейни X 2
- Резина бут X 4

ЭСКЕРТМЕ

- Кошумча компоненттерди же кошумча кабелдерди сатып алуу үчүн Samsung кызматынын борборуна же Samsung Кардарларды тейлөө бөлүмүнө кайрылыңыз.

02 ӨНҮМ ТУУРАЛУУ ЖАЛПЫ МААЛЫМАТ

Soundbar'дын жогорку панели

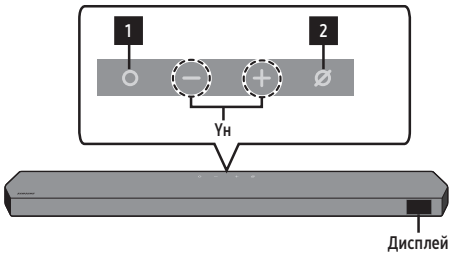

1	**(Көп функция) Баскычы** Күтүү режиминде Soundbar'ды күйгүзүү үчүн **(Көп функция)** баскычын басыңыз. Киргизүү булагын өзгөртүү үчүн **(Көп функция)** баскычын басыңыз.
2	**(Микр. Күйг./Өчр.) баскычы** Микрофонду күйгүзүү же өчүрүү үчүн баскычты басыңыз. Микрофон өчүк болгондо, LED индикатору кызыл түстө күйөт. **BT** режиминде **BT PAIRING** режимине которулуу үчүн Soundbar'дын өйдө жагындагы **(Мик. Күйгүзүү/ Өчүрүү)** баскычын 5 секунддан ашуун убакыт коё бербей басып туруңуз.

Soundbar'дын алдыңкы панели

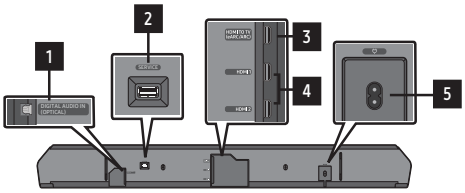

1	**DIGITAL AUDIO IN (OPTICAL)** Тышкы түзмөктүн санариптик (оптикалык) чыгуусуна туташыңыз.
2	**SERVICE** Өнүмдүн программасын жаңыртуу үчүн USB сактагычты туташтырыңыз.
3	**HDMI TO TV (eARC/ARC)** Сыналгыда HDMI уячасына туташыңыз.
4	**HDMI 1/HDMI 2** HDMI кабелин колдонуу менен бир эле убакта санариптик видео жана аудио сигналдарды киргизет. Тышкы түзмөктүн HDMI чыгуусуна туташыңыз.
5	**POWER** Soundbar'дын кубат кабелин туташтырыңыз.

03 SOUNDBAR'ДЫ ТУТАШТЫРУУ

Кубат жана блокторду кошуу

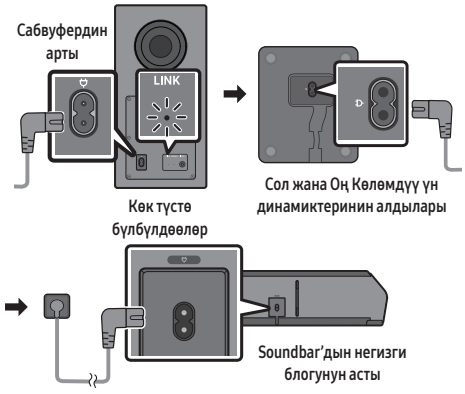

- LINK LED индикатору Soundbar, Сабвуфер жана Көлөмдүү үн динамиктеринин ортосунда байланыш орнотулганда бүлбүлдөбөй, көк түстө күйүп калат.

Көлөмдүү үн динамиги режимин колдонуу

Оптималдуу көлөмдүү үн көлөмдүү үн динамигинин абалына жараша берилиши мүмкүн.
Көбүрөөк маалымат алуу үчүн Толук колдонмонун баяндамачы бөлүмүн караңыз.

04 ЗЫМДУУ ТУТАШТЫРУУНУ КОЛДОНУУ



HDMI кабели



Оптикалык кабель (кошо келбейт)

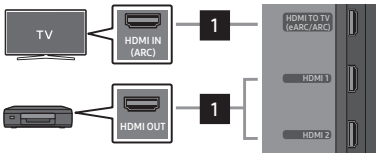

HDMI Кабели аркылуу туташтыруу (Тышкы түзмөк (HDMI 1 же HDMI 2)/TV ARC/eARC)



Оптикалык кабель (D.IN) аркылуу туташуу

ЭСКЕРТМЕ

- Сыналгынын үнү чыкпай калганда, Soundbar'дын жогору жагындагы **(Көп функция)** баскычын басыңыз же пульттагы **(Булак)** баскычын басып, «**TV ARC**» режимин тандаңыз.
- HDMI.org тарабынан тастыкталган HDMI кабели сунушталат.
- Оптикалык кабелди колдонгондо жана терминалдарда капкактар бар болсо, капкактарды алып салууну унутпаңыз.

Q-Symphony функциясын колдонуу

Soundbar Q-Symphony функциясын колдоого алган Samsung сыналгысына туташтырылганда, үндү бир убакта Soundbar жана сыналгы аркылуу ойното аласыз. Эгер Q-Symphony функциясын колдонсоңуз, сыналгыда ойнотулган көлөмдүү үн сизге сапаттуурааk, үч өлчөмдүү көлөмдүү үн эффектинен ырахат алууга мүмкүндүк берет.

Soundbar туташтырылганда, «**Q-Symphony**» менюсу сыналгыда пайда болот. (Көрсөтүлгөн билдирүү сыналгы үлгүсүнө жараша айырмаланышы мүмкүн.)

(Параметрлер (⚙) → Бардык параметрлер (⚙) → Үн → Үндү чыгаруу)

SpaceFit Sound'ду колдонуу

Бул функция Soundbar'дын микрофону менен колдонуучунун угуу мейкиндигин талдап, мейкиндик үчүн оптималдуу үн менен камсыз кылат. Үндү оптималдаштыруу автоматтык түрдө ишке ашат.

05 ЗЫМСЫЗ ТУТАШТЫРУУНУ КОЛДОНУУ

Bluetooth аркылуу туташтыруу

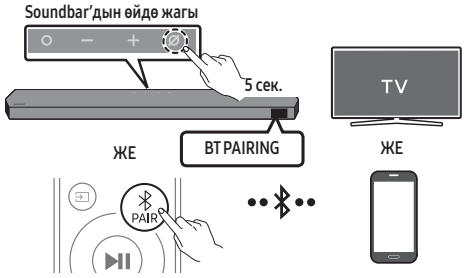

- Сыналгыда же мобилдик түзмөктө Bluetooth түзмөгүңүздү издеңиз.

BT READY менен BT PAIRING ортосунда кандай айырма бар?

- **BT READY**: Бул режимде мурун туташтырылган каалаган Samsung сыналгысына же мобилдик түзмөккө кайра туташа аласыз.
- **BT PAIRING**: Бул режимде жаңы түзмөктү Soundbar'га туташтыра аласыз.
  (Soundbar'дын пультундагы **PAIR** баскычын басыңыз же Soundbar «**BT**» режиминде турганда, анын өйдө жагындагы **(Микр. Күйг./Өчр.)** баскычын 5 секунддан ашык басып туруңуз.)

ЭСКЕРТМЕ

- Bluetooth түзмөгүн туташтырууда PIN код суралса, ‹**0000**› деп киргизиңиз.

Wi-Fi аркылуу туташтыруу (Зымсыз тармак)

- Soundbar'ды мобилдик түзмөккө зымсыз тармак (Wi-Fi) аркылуу туташтыруу үчүн **SmartThings** колдонмосу талап кылынат.

1. Мобилдик түзмөгүңүздү (смартфон, планшет ж.б.) сыналгы туташкан Wi-Fi тармагына туташтырыңыз.
2. Мобилдик түзмөгүңүздө (смартфондо, планшетте, ж.б.) **SmartThings** колдонмосун орнотуп, иштетиңиз.
3. Soundbar'ды Wi-Fi тармагыңызга туташтыруу үчүн мобилдик түзмөктөгү колдонмо экранындагы нускамаларды аткарыңыз.

06 БУЗУЛУУЛАРДЫ АНЫКТАП ОҢДОО

Жардам издөөдөн мурун төмөнкүлөрдү текшериңиз.

Soundbar күйбөй жатат.

- Soundbar'дын кубат шнурунун розеткага туура киргизилгендигин текшериңиз.

Сабвуфер же көлөмдүү үн динамиктери автоматтык түрдө туташтырылбаганда

1. Soundbar'дын негизги блогун өчүрүңүз.
2. Сабвуфердин жана көлөмдүү үн динамиктеринин арткы жагындагы **ID SET** баскычын кеминде 5 секунд басып туруңуз.

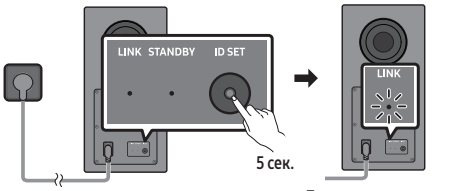

Сабвуфердин арты

«Тез-тезден көк түстө бүлбүлдөйт»

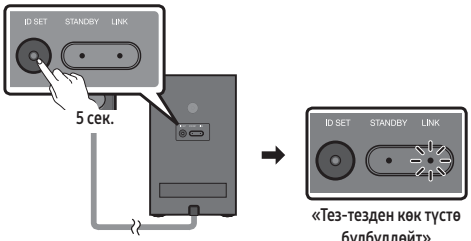

Сол жана Оң Көлөмдүү үн динамиктеринин арты

«Тез-тезден көк түстө бүлбүлдөйт»

3. Пульттагы **Жогору** баскычын 5 секунд басып туруңуз.

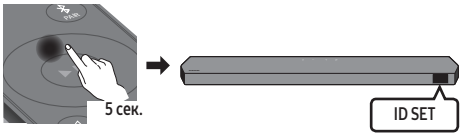

4. LINK LED жарыгы көк түстө күйүп турганын текшериңиз (туташуу аяктады).
   - LINK LED индикатору Soundbar, Сабвуфер жана Көлөмдүү үн динамиктеринин ортосунда байланыш орнотулганда бүлбүлдөбөй, көк түстө күйүп калат.

Soundbar туруксуз иштейт.

- Кубат шнурун алып салгандан кийин кайрадан салыңыз.
- Өнүмдү иштеткенден кийин кайрадан аракет кылыңыз.
- Эгерде сигнал жок болсо, белгилүү бир убакыттан кийин Soundbar автоматтык түрдө өчөт. Кубатты күйгүзүңүз.

Пульт иштебей жатат

- Пультту түздөн-түз Soundbar'га багыттаңыз.
- Батареяларды жаңыларына алмаштырыңыз.

Soundbar индикатору туруктуу кызыл болуп күйөт.

- Микрофон өчүп калды.

  Микрофонду күйгүзүңүз.

Soundbar'дан үн чыкпай жатат.

- Soundbar'дын үнү өтө акырын же жок. Үнүн тууралаңыз.
- Кандайдыр бир тышкы түзмөк (STB, Bluetooth түзмөгү, мобилдик түзмөк ж.б.) туташтырылганда, тышкы түзмөктүн үнүн тууралаңыз.
- Сыналгыдан үн чыгаруу үчүн Soundbar'ды тандаңыз. (Samsung Сыналгысы: Башкы бет (⌂) → Меню → Параметрлер (⚙) → Бардык параметрлер (⚙) → Үн → Үн чыгаруу → Soundbar'ды тандоо)
- Кабелди Soundbar'дан сууруп, кайра туташтырыңыз.

Сабвуферден же көлөмдүү үн динамиктеринен үн чыкпайт.

- Сабвуфердин жана Көлөмдүү үн динамиктеринин артындагы LED көк түстө күйүп турганын текшериңиз. Көк LED бүлбүлдөп же кызыл LED жарыктары күйгөндө аны кайра туташтырыңыз.

Эгерде сыналгы HDMI TO TV (eARC/ARC) аркылуу туташпаса

- HDMI кабели ARC терминалына туура туташтырылганын текшериңиз.
- Туташкан тышкы түзмөктөн улам туташуу мүмкүн болбой калышы мүмкүн (приставка, оюн консолу ж.б.). Түздөн-түз Soundbar'га туташтырыңыз.
- HDMI-CEC сыналгыда иштетилбеши мүмкүн. Сыналгы менюсунда CEC'ни күйгүзүңүз. (Samsung Сыналгысы: Башкы бет (⌂) → Меню → Параметрлер (⚙) → Бардык параметрлер (⚙) → Байланыш → Тышкы түзмөктү башкаргыч → Anynet+ (HDMI-CEC) КҮЙҮК)

Soundbar Bluetooth аркылуу туташпайт.

- Жаңы түзмөктү туташтырганда, туташуу үчүн «BT PAIRING» режимине өтүңүз. (Пульттагы ✱ **PAIR** баскычын басып же ⌀ **(Микр. Күйг./Өчр.)** баскычын кеминде 5 секунд басып туруңуз.)
- Туташуу үчүн түзмөктөгү Bluetooth динамиктеринин тизмесин алып салгандан кийин аны кайра туташтырыңыз. (Samsung Сыналгысы: Башкы бет (⌂) → Меню → Параметрлер (⚙) → Бардык параметрлер (⚙) → Үн → Үн чыгаруу → Bluetooth динамиктеринин тизмеси)

Bluetooth аркылуу туташканда үн чыкпайт.

- Кээ бир түзмөктөр, мисалы, микротолкундуу мештер, зымсыз роутерлер ж.б. Soundbar'га өтө жакын жайгашкан болсо, радио тоскоолдуктарды жаратышы мүмкүн.
- Эгер Bluetooth аркылуу туташкан түзмөгүңүз Soundbar'дан өтө алыска жылып кетсе, үндүн өчүрүлүшүнө алып келиши мүмкүн. Түзмөктү Soundbar'га жакыныраак жылдырыңыз.
- Эгер денеңиздин бир бөлүгү Bluetooth трансиверине тийип калса же өнүм металл эмеректерге орнотулган болсо, үн чыкпай калышы мүмкүн. Орнотуу чөйрөсүн жана колдонуу шарттарын текшериңиз.

Soundbar Wi-Fi аркылуу туташпайт.

- Зымсыз роутер күйгүзүлгөнүн текшерип, кайра жүктөөдөн кийин зымсыз роутерди кайра туташтырыңыз.
- Зымсыз сигнал өтө начар болсо, Soundbar туташпайт. Мүмкүн болсо, роутерди Soundbar'га жакыныраак жылдырууга же Soundbar менен роутердин ортосундагы тоскоолдуктарды жок кылууга аракет кылыңыз.

Сыналгы менен Soundbar автоматтык түрдө күйбөйт.

- Сыналгы көрүп жатканда Soundbar өчүрүлгөндө, сыналгы менен кубатты шайкештирүү өчүрүлөт. Биринчи сыналгыны өчүрүңүз.

UHD киргизүү сигналы сыналгыда көрсөтүлбөйт.

- Сыналгы же киргизүү булагы үчүн параметрлерди кошумча өзгөртүү талап кылынышы мүмкүн. Кеңири маалымат алуу үчүн сыналгынын же тышкы түзмөктүн колдонуучу колдонмосун караңыз.
- HDMI.org тастыктаган өтө жогорку ылдамдыктагы HDMI кабелин колдонушуңуз керек.

07 КЫЗМАТ ЖӨНҮНДӨ МААНИЛҮҮ БИЛДИРҮҮЛӨР

- Бул Колдонуучу Нускамасындагы сүрөттөр жана иллюстрациялар маалымдама үчүн гана берилген жана өнүмдүн чыныгы көрүнүшүнөн айырмаланышы мүмкүн.
- Эгер бирөө болсо, администрациялык төлөм алынышы мүмкүн
  (a) сиздин өтүнүчүңүз боюнча инженер чакырылды жана өнүмдө эч кандай кемчилик жок (мисалы, колдонуучу нускамасы окула элек жерде).
  (b) сиз блокту оңдоо борборуна алып барсаңыз, анда өнүмдө эч кандай кемчилик жок (мисалы, колдонуучу нускамасы окула элек жерде).
- Техник келгенге чейин сизге административдик төлөмдүн суммасы кабарланат.

08 ТЕХНИКАЛЫК МҮНӨЗДӨМӨЛӨР ЖАНА ЖЕТЕКТЕМЕ

Акустикалык система

Улгүнүн аталышы HW-Q990D	
Кубат талаптары ӨТ100-240 В ~ 50/60 Гц	**Кубат керектөөсү** 41 Вт
Салмак 7,7 кг	**Өлчөмдөрү (Э x Б x Т)** 1232,0 x 69,5 x 138,0 мм
Температура диапазонун иштетүү +10 °C баштап +40 °C чейин	**Нымдуулук диапазонун иштетүү** 10–80 %, сууга айланбайт
Сактоо температурасы -20 °C баштап +45 °C чейин	**Сактоо нымдуулугу** 5–95 %, сууга айланбайт
КҮЧӨТКҮЧ **Бааланган чыгуу кубаты** 246 Вт	
Колдоого алынгани ойнотуу форматтары Dolby 5.1ch / Dolby Digital Plus / Dolby TRUE HD / Dolby ATMOS / DTS 5.1ch / DTS HD / DTS-HD Master Audio / DTS:X / LPCM 8Ch	

Сабвуфер аталышы PS-WQ990D	
Кубат талаптары ӨТ100-240 В ~ 50/60 Гц	**Кубат керектөөсү** 26 Вт
Салмак 11,7 кг	**Өлчөмдөрү (Э x Б x Т)** 220,0 x 413,0 x 410,0 мм
КҮЧӨТКҮЧ **Бааланган чыгуу кубаты** 200 Вт	

Курчоочу динамиктин аталышы PS-RQ990D (СОЛГО/ОҢГО)	
Кубат талаптары ӨТ100-240 В ~ 50/60 Гц	**Кубат керектөөсү** 19 Вт
Салмак 3,4 кг	**Өлчөмдөрү (Э x Б x Т)** 129,5 x 201,3 x 140,4 мм
КҮЧӨТКҮЧ **Бааланган чыгуу кубаты** 210 Вт	

БИЛДИРҮҮ

- Samsung Electronics Co., Ltd өзгөчөлүктөрдү белги бербестен өзгөртүү укугун өзүнө калтырат.
- Салмак жана чен-өлчөмдөрү божомол берилет.
- Электр кубаты жана электр кубатын керектөө жөнүндө көбүрөөк маалымат алуу үчүн өнүмгө тиркелген энбелгини караңыз. (Энбелги: Soundbar'дын негизги блогунун арты)

Сактык чаралары : Эгер Wi-Fi күйгүзсө/өчүрүлсө, Soundbar автоматтык түрдө өчүрүлөт.

Wi-Fi Деактивация ыкмасы менен оюкча
Wi-Fi'ды күйгүзүү/өчүрүү үчүн Soundbar пультундагы **CH LEVEL** баскычын 30 секундадан көбүрөөк басып кармаңыз.

Bluetooth Деактивация ыкмасы менен оюкча
Bluetooth'ду күйгүзүү/өчүрүү үчүн Soundbar пультундагы **TONE CONTROL** баскычын 30 секундадан көбүрөөк басып кармаңыз.



[Бул продуктунун батареяларын туура утилдештирүү]

(Өзүнчө чогултуу системасы бар өлкөлөрдө колдонулат)
Батареядагы, колдонмодогу же таңгактагы бул белги бул өнүмдөгү батарейкаларды иштөө мөөнөтү аяктагандан кийин башка тиричилик таштандылары менен бирге ыргытпоо керектигин көрсөтүп турат. ЕС Директивасында 2006/66 белгиленген Hg, Cd же Pb химиялык белгилер батареянын курамында сымап, кадмий же коргошун бар экенин көрсөтүп турат.
Батареялар туура эмес ташталбаса, бул заттар адамдын ден соолугуна же айлана-чөйрөгө зыян келтириши мүмкүн. Жаратылыш ресурстарын коргоо жана материалды кайра колдонууну илгерилетүү үчүн, батарейкаларды калдыктардын башка түрлөрүнөн бөлүп, аларды жергиликтүү, бекер батареяны кайтаруу системасы аркылуу кайра иштетиңиз.



Бул продуктунун туура утилдештирүүсү (Ашыкча электрикалык жана электроникалык жабдуулар)

(Өзүнчө чогултуу системасы бар өлкөлөрдө колдонулат)
Өнүмдөгү, жабдуулардагы же адабияттагы бул белги буюм жана анын электрондук аксессуарлары (мисалы, кубаттагыч, гарнитура, USB кабели) иштөө мөөнөтү аяктагандан кийин башка тиричилик таштандылары менен бирге ташталбашы керектигин көрсөтүп турат. Таштандыларды козөмөлдөөсүз таштоодон айлана-чөйрөгө же адамдардын ден соолугуна келтирилген зыяндын алдын алуу үчүн, бул нерселерди калдыктардын башка түрлөрүнөн бөлүп, материалдык ресурстарды туруктуу кайра колдонууга көмөктөшүү үчүн аларды жоопкерчилик менен кайра иштетиңиз.
Үй чарба колдонуучулары бул нерселерди экологиялык жактан коопсуз кайра иштетүү үчүн кайда жана кантип алып кете аларын билүү үчүн бул өнүмдү сатып алган сатуучуга же жергиликтүү бийлик органдарына кайрылышы керек.
Бизнес-колдонуучулар алардын берүүчү менен байланышып, сатып алуу келишиминин жоболорун жана шарттарын текшериши керек. Бул өнүм жана анын электрондук жабдуулары башка коммерциялык калдыктар менен аралаштырылбашы керек.

Бул бет
атайын бош
калтырылган.

Бул бет
атайын бош
калтырылган.

SAMSUNG

© 2024 Samsung Electronics Co., Ltd. All rights reserved.

SAMSUNG WORLD WIDE'га кайрылуу

Samsung өнүмдөрүнө байланыштуу суроолоруңуз же пикирлериңиз болсо, SAMSUNG кардарларды тейлөө борборуна кайрылыңыз.

Өлкө/аймак	Samsung Кызматынын борбору ☎	Веб сайт
RUSSIA	8-800-555-55-55	www.samsung.com/ru/support
BELARUS	810-800-500-55-500	www.samsung.com/ru/support
GEORGIA	0-800-555-555	www.samsung.com/ge/support
ARMENIA	0-800-05-555	www.samsung.com/ru/support
AZERBAIJAN	0-88-555-55-55	www.samsung.com/az/support
KAZAKHSTAN	8-10-800-500-55-500 (GSM: 7799)	www.samsung.com/kz_ru/support
UZBEKISTAN	00-800-500-55-500 (GSM: 7799, 0799 (Uztelecom))	www.samsung.com/uz_ru/support
KYRGYZSTAN	00-800-500-55-500 (GSM: 9977)	www.samsung.com/kz_ru/support
TAJIKISTAN	8-10-800-500-55-500 (GSM: 7779)	www.samsung.com/kz_ru/support
MONGOLIA	1800-25-55	www.samsung.com/kz_ru/support
UKRAINE	0-800-502-000	www.samsung.com/ua/support
MOLDOVA	+373-22-667-400	www.samsung.com/ua/support/moldova

AH81-17409S-01
NSPBI01556Q-01

AH81-17409S-01
NSPBI01556Q-01