tuvio

Инструкция
пользователя



TKG0717D

Электрический чайник

Рады встрече. Мы — Tuvio, бренд удобной бытовой техники, придуманный в Яндексе.

Рекомендуем внимательно прочитать инструкцию, чтобы ознакомиться с особенностями изделия и техникой безопасности. Советуем сохранить руководство — к нему можно обратиться, если возникнут вопросы.

Содержание

01

Техника безопасности

1.1 Общие меры предосторожности 6
1.2 Меры предосторожности при работе с электричеством 7
1.3 Меры предосторожности при эксплуатации 8
1.4 Правила хранения и транспортировки 10
1.5 Правила утилизации 11

02

Описание устройства 12

03

Перед началом использования 14

04

Эксплуатация чайника

4.1 Кипячение 16
4.2 Поддержание температуры 17
4.3 Ограничения 18
4.4 Функция памяти в режиме поддерживания температуры 18
4.5 Выключение 19
4.6 Система безопасности 19

05

Техническое обслуживание и уход

5.1 Общие рекомендации 20
5.2 Очистка от накипи 21

06

Устранение неполадок 22

07

Гарантия

7.1 Негарантийные случаи 24

08

Технические характеристики 25

09

Комплектация 26

Техника безопасности

01

1.1 Общие меры предосторожности

- Устройство предназначено для подогрева и кипячения воды в домашних и иных аналогичных условиях. Не используйте его на открытом воздухе, а также в коммерческих или промышленных целях.
- Перед использованием устройства прочитайте инструкцию пользователя.
- Изготовитель не несёт ответственности в случае несоблюдения правил техники безопасности и положений настоящей инструкции.
- Устройство не предназначено для использования лицами (включая детей) с пониженными физическими, сенсорными или умственными способностями или при отсутствии у них жизненного опыта или знаний, если они не находятся под присмотром или не проинструктированы об использовании устройства лицом, ответственным за их безопасность.
- Не оставляйте устройство без присмотра.
- Не позволяйте детям играть с устройством.
- Храните устройство в недоступном для детей месте.
- Изготовитель оставляет за собой право без дополнительного уведомления вносить незначительные изменения в конструкцию устройства, не влияющие кардинально на его безопасность, работоспособность и функциональность.

1.2 Меры предосторожности при работе с электричеством

- Подключайте устройство только к сети с напряжением, соответствующим маркировке на корпусе.

- Используйте подставку, входящую в комплект поставки.

- Используйте удлинители, рассчитанные на потребляемую мощность устройства, — несоответствие характеристик может привести к короткому замыканию или возгоранию.

- Во избежание удара электрическим током:
  — не дотрагивайтесь мокрыми руками до вилки или любой другой части устройства, находящейся под напряжением;
  — не погружайте устройство, подставку или шнур питания в воду или другие жидкости;
  — не прикасайтесь к металлическим частям вилки при отключении и включении устройства.

- Если устройство, подключённое к электросети, оказалось в воде, не погружайте руки в воду и не прикасайтесь к нему, немедленно отключите устройство от электросети и обратитесь к квалифицированному специалисту.

- После использования или перед очисткой отключите устройство от электросети.

- Следите за тем, чтобы шнур питания не был зажат, не перекручивался и не попадал на острые края предметов. Случайное повреждение шнура питания может привести к неполадкам, которые не соответствуют условиям гарантии, а также к поражению электротоком.

- При повреждении шнура питания его замену должен произвести квалифицированный специалист.

1.3 Меры предосторожности при эксплуатации

- Во избежание короткого замыкания и выхода устройства из строя, не храните и не используйте его в среде с температурой выше 40 °C или ниже 0 °C и в помещениях с повышенной влажностью.

- Не используйте устройство рядом с легковоспламеняющимися и взрывоопасными материалами, так как это может привести к возгоранию или взрыву. Держите устройство вдали от источников огня и тепла, чтобы избежать деформации корпуса.

- Не вставайте и не садитесь на устройство, не ставьте на него предметы.

- Не используйте аксессуары, которые не входят в комплект поставки.

- Переносите устройство, удерживая его двумя руками.

- Не разбирайте устройство самостоятельно и не вносите изменений в его конструкцию. Ремонт должен производиться исключительно квалифицированными специалистами. Непрофессионально выполненная работа может привести к поломке устройства и травмам.

- Прекратите использование и обратитесь к квалифицированному специалисту, если устройство имеет видимые повреждения и не работает должным образом.

- Устанавливайте чайник на ровную твёрдую поверхность.

- Наполняйте чайник только холодной водой.

- Следите, чтобы уровень воды находился между отметками MAX и MIN. Если чайник будет перепол-

нен, горячая вода может вылиться из-под крышки и травмировать вас.

- Не накрывайте чайник во время работы. Перед тем как снимать чайник с подставки, убедитесь, что он выключен.

- Во время работы чайник нагревается. Будьте осторожны. Не касайтесь руками корпуса чайника во время его работы.

- Во избежание ожога горячим паром не наклоняйтесь над чайником при открывании крышки.

- Не допускайте попадания жидкости на подставку для чайника.

1.4 Правила хранения и транспортировки

- Храните устройство в сухом вентилируемом месте вдали от нагревательных приборов и попадания прямых солнечных лучей.
- Чтобы не повредить шнур питания, не наматывайте его на корпус. Всегда расправляйте шнур перед оставлением устройства на хранение.
- При транспортировке и хранении не подвергайте устройство механическому воздействию, которое может привести к повреждению устройства или нарушению целостности упаковки.
- Берегите упаковку устройства от попадания воды и других жидкостей.
- Рекомендуется использовать оригинальную упаковочную коробку.
- Не подвергайте устройство воздействию температур ниже 0 °C или выше 40 °C.

1.5 Правила утилизации



Такая маркировка означает, что этот чайник нельзя выбрасывать вместе с обычными бытовыми отходами. Для предотвращения возможного вреда окружающей среде и здоровью людей в результате неконтролируемого сброса отходов подойдите к вопросу утилизации ответственно и сдайте отслужившее устройство на переработку.

Этим вы поспособствуете экологически безопасному повторному использованию материальных ресурсов. Для возврата использованного устройства обратитесь в пункт раздельного сбора отходов. Так чайник будет отправлен на переработку, безопасную для окружающей среды.



Материалы, помеченные этим знаком, можно переработать.

Описание устройства

02

1. Носик
2. Подставка для чайника
3. Шкала уровня воды
4. Крышка
5. Кнопка открывания крышки
6. Ручка
7. Панель управления
8. Световой индикатор



Фактическая конструкция и внешний вид чайника зависят от модели и предписаний производителя. Изображение приведено для ознакомления.

9 Дисплей

10 Индикатор нагрева

11 Индикатор поддержания температуры

12 Кнопка включения/выключения

13 Кнопка поддержания температуры

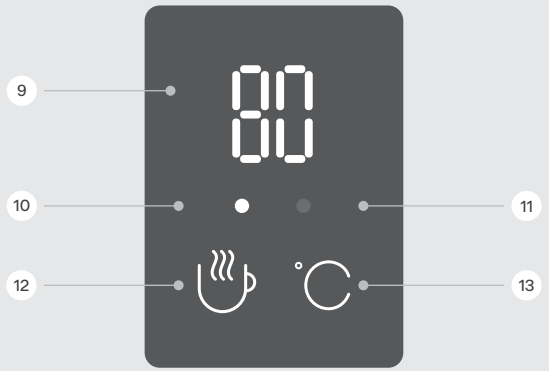

Фактическая конструкция и внешний вид чайника зависят от модели
и предписаний производителя. Изображение приведено для ознакомления.

Перед началом использования

03

- Достаньте чайник и все составные части из коробки и освободите их от упаковки. Убедитесь, что все комплектующие на месте.
- Не снимайте с устройства предупреждающие наклейки, наклейки-указатели и наклейку с серийным номером.
- Если чайник транспортировали или хранили при низких температурах, перед включением подождите не менее двух часов.
- Распрямите шнур питания, протрите корпус устройства и подставку влажной тканью и дайте ему высохнуть.
- Убедитесь, что подставка для чайника сухая.
- Перед первым использованием для устранения запахов и дезинфекции чайника налейте в него воду до максимальной отметки и вскипятите её. При необходимости повторите кипячение несколько раз.

Эксплуатация чайника

04

1. Установите чайник и подставку для чайника на твёрдую и ровную горизонтальную поверхность. Следите, чтобы поверхность была сухой, а пар из чайника не попадал на обои, электронные приборы и предметы, которые нужно беречь от влажности и высокой температуры.

2. Расправьте шнур питания до нужной длины, а оставшуюся часть закрепите в углублении на дне подставки. Если чайник нужно подключить к удлинителю, убедитесь, что его мощность не менее 2,5 кВт.

3. Снимите чайник с подставки, откройте крышку и залейте воду — её уровень должен быть на отметке между MAX и MIN.

Важно
Устройство предназначено для нагревания и кипячения воды, не наливайте в чайник другие жидкости.

4. Плотно закройте крышку чайника и поставьте его на подставку.

5. Подключите шнур питания к розетке. Раздастся звуковой сигнал, подсветка замигает разными цветами и на дисплее отобразится температура воды.

4.1 Кипячение

1. Для кипячения воды нажмите кнопку включения/выключения — она издаст звуковой сигнал, загорится подсветка и индикатор нагрева, а на дисплее отобразится температура воды. По умолчанию чайник нагревает воду до 100 °C.

   В процессе кипячения подсветка меняет свой цвет:

   - < 50 °C — белый
   - 50 °C — жёлто-красный
   - 60 °C — светло-голубой
   - 70 °C — зелёный
   - 80 °C — синий
   - 90 °C — фиолетовый
   - ≥95 °C — красный

2. Когда вода закипит, раздастся звуковой сигнал, подсветка и индикатор нагрева погаснут и чайник автоматически выключится. На дисплее останется температура.

4.2 Поддержание температуры

1. Для включения функции поддержания температуры нажимайте кнопку поддержания температуры, пока на дисплее не высветится нужная вам температура — от 40 до 90 °C.

2. После выбора индикация температуры на дисплее 3 раза мигнёт, загорится подсветка и индикатор поддержания температуры.

3. Если температура воды опустится ниже заданной, то чайник начнёт нагрев — на дисплее всё это время будет отображаться температура воды. Когда вода достигнет заданной температуры, чайник издаст два звуковых сигнала и перейдёт в режим поддержания температуры: индикатор нагрева погаснет.

   Если температура выше заданной, чайник издаст звуковой сигнал и индикатор поддержания температуры будет мигать до тех пор, пока вода не остынет до нужной температуры. На дисплее всё это время будет отображаться температура воды. После этого индикатор перестанет мигать и будет гореть ровным светом.

4.3 Ограничения

- Чайник поддерживает температуру в течение 2 часов.
- Чайник не сохраняет температуру 100 °C. Максимальная температура для поддерживания — 90 °C.

4.4 Функция памяти в режиме поддерживания температуры

Чайник оборудован функцией памяти в этом режиме. Если снять чайник с подставки, а потом поставить обратно, чайник останется в режиме поддерживания тепла — при условии, что температура воды составляет ±5 °C от выбранной в этом режиме.

4.5 Выключение

Нажмите кнопку включения/выключения — чайник остановит работу, все индикаторы погаснут. Температура на дисплее погаснет через 20 минут.

4.6 Система безопасности

- Чайник оборудован системой автоматического отключения — как только вода закипит, он прекратит работу.

- Если в чайнике недостаточно воды, система автоматической защиты от перегрева отключит работу чайника.

Техническое обслуживание и уход

05

5.1 Общие рекомендации

- Перед очисткой выключите устройство и отключите его от сети питания.
- Корпус устройства протирайте мягкой увлажнённой тканью.
- Не используйте для очистки устройства абразивные чистящие средства, средства для мытья стёкол или универсальные моющие средства.
- Не погружайте устройство и шнур питания в воду или под струю воды.
- Для поддержания работоспособности устройства проводите регулярное техническое обслуживание.

5.2 Очистка от накипи

В зависимости от состава воды, которую вы используете для кипячения, на внутренних элементах чайника может образоваться налёт и накипь. Чтобы их убрать, используйте специальные чистящие средства для кухонной техники.

1. Прежде чем очищать чайник, отключите его от электросети и дайте ему остыть.
2. Следуйте инструкции на упаковке чистящего средства.
3. Вылейте раствор и тщательно промойте чайник холодной водой.
4. Протрите чайник и внутренние элементы влажной тканью, чтобы удалить раствор и накипь.

Перед включением убедитесь, что устройство и его электрические части сухие.

Устранение неполадок

06

К ремонтным работам допускаются только квалифицированные специалисты.
Незначительные неисправности можно устранить по инструкции ниже.

Неисправность	Возможные причины	Способы устранения
Устройство не включается	Устройство не подключено к электросети	Подключите устройство к электросети
	Электрическая розетка неисправна	Включите устройство в исправную розетку
Устройство отключилось во время работы	Образовалась накипь на нагревательном элементе	Очистите чайник от накипи (см. «Очистка от накипи»)
Чайник выключается через несколько секунд	В чайнике недостаточно воды — сработала автоматическая защита от перегрева	Отключите чайник от электросети и дайте ему остыть. В дальнейшем следите, чтобы уровень воды был выше минимальной отметки

Индикаторы на устройстве не загораются	В чайнике недостаточно воды	Долейте воду в чайник
	Образовалась накипь на нагревательном элементе	Очистите чайник от накипи (см. «Очистка от накипи»)

Если проблема не приведена в перечне или не решается предложенным способом, обратитесь к квалифицированному специалисту.

Гарантия

07

Официальная гарантия: 3 года.
Срок службы: 5 лет.

Период официальной гарантии и срока службы устройства отсчитывается с даты продажи конечному покупателю.

7.1 Негарантийные случаи

Изготовитель гарантирует отсутствие производственных дефектов и дефектов материалов при использовании устройства, подставки и шнура питания в соответствии с этой инструкцией.

Гарантия не распространяется на следующие случаи:

- Повреждения, возникшие из-за неправильного использования, механического или другого внешнего воздействия, контакта с жидкостью или огнём;
- Повреждения, возникшие из-за неквалифицированного вмешательства;
- Естественный износ устройства, подставки и шнура питания.

Изготовитель не несёт ответственности за ущерб, вызванный использованием не по назначению или с нарушением требований, установленных этой инструкцией. В случае неисправности обратитесь к квалифицированному специалисту.

Технические характеристики

08

Модель	TKG0717D
Тип товара	Чайник
Напряжение	220–240 В ~, 50 Гц
Мощность	2200 Вт
Материал корпуса	Металл/стекло
Защита от поражения электротоком	Класс I
Объём	1,7 л
Автоотключение	При закипании / при отсутствии воды / при снятии с подставки
Тип управления	Электронный
Контактная группа	Strix®
Поддержание температуры	Есть
Длина шнура питания	0,7 см
Размеры (В × Ш × Г)	≈ 24,5 × 19,5 × 18 см
Масса	1125 г
Подсветка	Есть
Отсек для хранения шнура	Есть

Комплектация

09

1. Чайник (1 шт.)
2. Подставка (1 шт.)
3. Краткое руководство пользователя (1 шт.)
4. Инструкция пользователя (1 шт.)

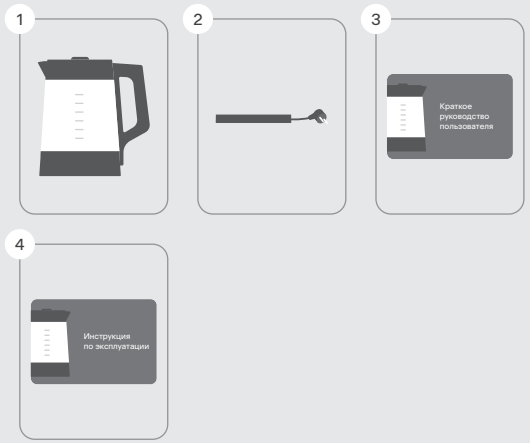

Фактическая конструкция и внешний вид изделий могут отличаться от иллюстраций. Изображения приведены для ознакомления.

Изготовитель постоянно работает над усовершенствованием устройств. В связи с этим форма, комплектация и технические характеристики электрического чайника могут быть изменены без предварительного уведомления.

Если у устройства есть какие-либо различия с этой инструкцией, преимущественную силу имеет продукт.

Продукция сертифицирована в соответствии с законодательством РФ. Информацию о подтверждении соответствия товара вы можете получить на сайте tuvio.ru.

Импортёр	ООО «Маркет.Трейд»
Адрес местонахождения	121099, Россия, г. Москва, Новинский бульвар, д. 8
Адрес электронной почты	info@tuvio.ru
Изготовитель	Винд Мобилити Текнолоджи (Пекин) Лимитед
Адрес местонахождения	Китай, Пекин, Донченг дистрикт, Нанчанг Хутонг 2, строение 1, 13Ф, пом. 11605
Страна производства	Китай
Дата изготовления	См. на устройстве
Версия	UM-02

EAC

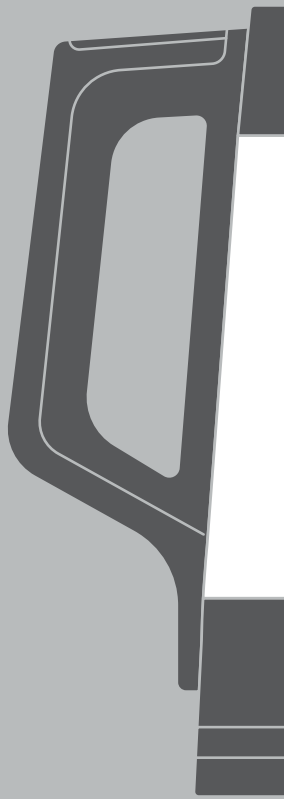

Узнать больше
о бренде Tuvio
и связаться
с поддержкой