EVOLUTION

РУКОВОДСТВО ПО ЭКСПЛУАТАЦИИ

УВЛАЖНИТЕЛЬ ВОЗДУХА EVOLUTION HF-818 Smart



СОДЕРЖАНИЕ

Описание устройства 4
Схема и характеристики 5
Панель управления и комплектация 6
Меры безопасности 7
Размещение 9
Перед началом использования 10
Инструкция по использованию 10
Подключение приложения Smart life 12
Очистка 13
Анализ и исправление неисправностей 14
Утилизация 15
Гарантийные обязательства 16
Гарантийный талон 18
Юридическая информация 19

Уважаемый покупатель!

Благодарим Вас за выбор продукции, выпускаемой под торговой маркой "EVOLUTION".
Мы рады предложить Вам изделия, разработанные и изготовленные в соответствии с высокими требованиями к качеству, функциональности и дизайну.

Перед началом эксплуатации прибора внимательно прочитайте данное руководство, в котором содержится важная информация, касающаяся Вашей безопасности, а также рекомендации по правильному использованию прибора и уходу за ним. Позаботьтесь о сохранности настоящего Руководства, используйте его в качестве справочного материала при дальнейшем использовании прибора.

ГАРАНТИЯ КАЧЕСТВА
ТОВАР EVOLUTION СЕРТИФИЦИРОВАН!

Товар сертифицирован и соответствует требованиям технических регламентов ТР ТС 004/2011 «О безопасности низковольтного оборудования», ТР ТС 020/2011 «Электромагнитная совместимость технических средств», ТР ЕАЭС 037/2016 «Об ограничении применения опасных веществ в изделиях электротехники и радиоэлектроники».

Технические регламенты ТС (ЕАЭС) разрабатываются и принимаются в целях обеспечения на таможенной территории ТС (ЕАЭС) защиты жизни и (или) здоровья человека, имущества, окружающей среды, жизни и (или) здоровья животных и растений, предупреждения действий, вводящих в заблуждение потребителей, а также в целях обеспечения энергетической эффективности и ресурсосбережения.

ОПИСАНИЕ УСТРОЙСТВА

Увлажнитель воздуха Evolution HF-818 Smart способен создать условия для комфортного пребывания, позволяет поддерживать необходимую влажность в помещении площадью до 30 м².

Преимущества

· Управление через русифицированное приложение Smart life.
· Есть шкала уровня воды.
· Увлажнитель с верхним заливом воды.
· Система защиты при отсутствии воды.
· 3 режима распыления.
· Сенсорное управление.
· Регулировка подачи пара на 360°.
· Фильтр из медицинского камня.
· Автоматическая подсветка.
· До 25 часов работы.
· Большой объём – 5 литров.

Область применения

Данный прибор предназначен для бытового использования внутри помещений для увлажнения воздуха. Используйте прибор только в соответствии с данной инструкцией.
Неправильное использование может привести к поражению электрическим током, пожару или серьёзной травме, а также к аннулированию гарантии.
Это устройство предназначено только для домашнего использования. Оно не подходит для коммерческого, промышленного или наружного использования.

Высокая влажность воздуха будет способствовать росту числа микроорганизмов, что может привести к размножению бактерий и ухудшению здоровья. Для принятия решения об использовании увлажнителя рекомендуется следить за показаниями гигрометра. Если во время использования увлажнителя окружающее пространство становится слишком влажным, уменьшите режим распыления или выключите прибор.

ТЕХНИЧЕСКИЕ ХАРАКТЕРИСТИКИ

Наименование: увлажнитель воздуха Evolution
Модель: HF-818 SMART
Номинальное напряжение: 220 -240 В
Номинальная частота: 50-60 Гц
Номинальная мощность: 25 Вт
Объём распыления: 300 мл/час
Уровень шума: ≤ 36дБ
Ёмкость резервуара для воды: 5 л
Размер: Ø 205x328 мм
Вес прибора: 1,2 кг

СХЕМА УСТРОЙСТВА

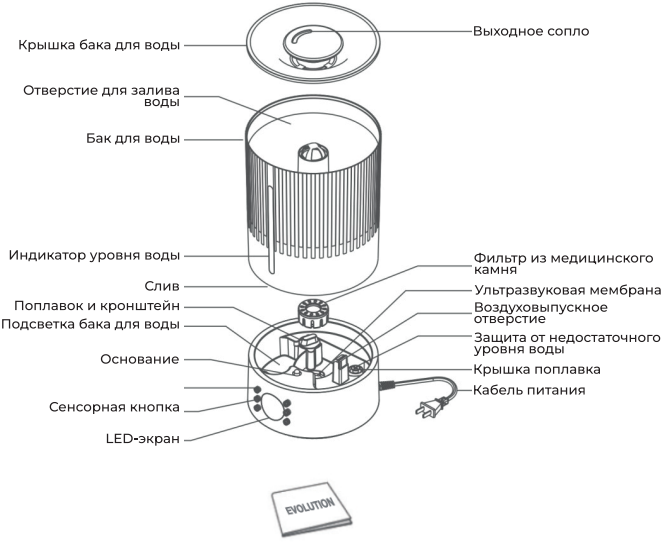

Руководство пользователя

ПАНЕЛЬ УПРАВЛЕНИЯ

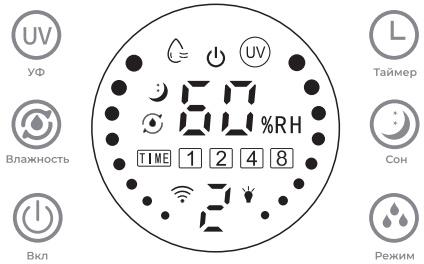

- **-** УФ режим
- **-** функция поддержания влажности
- **-** кнопка питания
- **-** таймер
- **-** ночной режим
- **-** регулировка уровня интенсивности пара

КОМПЛЕКТАЦИЯ

Увлажнитель воздуха, фильтр из медицинского камня, руководство пользователя.

МЕРЫ БЕЗОПАСНОСТИ

1. Не добавляйте ароматизаторы или эфирные масла в резервуар для воды.
2. Напряжение питания сети должно соответствовать номинальному напряжению данного устройства. Если напряжение питания не соответствует требованиям, связывайтесь с дилером и не используйте устройство.
3. Не разбирайте, не ремонтируйте и не преобразовывайте данное устройство самостоятельно.
4. В случае повреждения шнура питания необходимо провести замену производителем, его ремонтным отделом, или аналогичным специальным ремонтным отделом, или специальным персоналом во избежание опасности.
5. Немедленно отсоедините вилку питания при наличии каких-либо ненормальных явлений, ремонт должен проводиться только производителем, или его ремонтным отделом, или аналогичным специальным персоналом.
6. Не подключайте прибор к внешнему таймеру или системе дистанционного управления.
7. Штепсельная вилка должна быть отсоединена от штепсельной розетки перед чисткой, обслуживанием, наполнением или перемещением устройства.
8. Удерживайте разъём электропитания при его вытягивании из розетки вместо того, чтобы силой вытягивать его за шнур питания. Следует отсоединить вилку розетки путём вытягивания пластиковой части вилки.
9. Не перемещайте и не переворачивайте устройство, когда оно включено и работает или при наличии воды.
10. Не прикасайтесь к воде и компонентам в резервуаре для воды, когда устройство включено.
11. Во время работы устройства не закрывайте воздухозаборник или отверстие для выпуска водяного пара полотенцем или другими предметами. Запрещается добавлять воду в воздухозаборник или отверстие для выпуска водяного пара.
12. Прибор не предназначен для использования лицами (включая детей) с пониженными физическими, сенсорными или умственными способностями или при отсутствии у них жизненного опыта или знаний, если они не находятся под присмотром или не проинструктированы об использовании прибора лицом,

ответственным за их безопасность.

13. Дети должны находиться под присмотром для недопущения игр с прибором.

14. Запрещено погружать прибор в воду или другие жидкости. Не трогайте устройство или шнур питания мокрыми руками.

15. Ни в коем случае не допускайте попадания воды из отверстия для выпуска воздуха в основной корпус; если на основном корпусе окажется вода, используйте сухую ткань, чтобы вытереть воду и предотвратить любое повреждение, связанное с этим.

16. Во избежание перегрузки линии не используйте прибор с другими электрическими приборами одновременно.

17. Не помещайте металлические предметы, химикаты или моющие средства в резервуар для воды или в основание.

18. Не используйте моющие средства при очистке увлажнителя. Очистку необходимо проводить с помощью тёплой воды и мягкой губки или другой материи.

19. При использовании водопроводной воды необходимо проводить очистку ежедневно.

20. Не заполняйте поддон и резервуар для воды горячей (выше +40°C) водой, в противном случае увлажнитель воздуха будет повреждён.

21. Запрещается оставлять прибор подключенным к электросети, когда он не используется.

22. Используйте только рекомендуемые изготовителем аксессуары.

23. Не используйте удлинители.

24. Перед каждым использованием убедитесь, что крышка резервуара и резервуар для воды надёжно закреплены на основании. Не открывайте крышку резервуара или резервуар для воды, когда устройство включено.

25. Не используйте прибор, если резервуар для воды пуст.

26. Не добавляйте воду прямо в основание.

27. Не заполняйте резервуар для воды выше максимальной отметки.

РАЗМЕЩЕНИЕ

1. После получения увлажнителя сначала выдержите его при комнатной температуре в течение 30 минут, чтобы предотвратить повреждение резервуара для воды из-за резкого изменения температуры.

2. Используйте и храните прибор в отапливаемых помещениях при температуре воздуха от +5°C до +35°C и относительной влажности воздуха не более 80%.

3. Если температура в комнате ниже 0°C, слейте воду из основания и резервуара для воды, в противном случае увлажнитель будет повреждён замёрзшей водой.

4. Располагайте прибор на ровных и твёрдых поверхностях, не допускайте его опрокидывания.

5. Не размещайте устройство непосредственно на деревянном полу, деревянный пол может быть деформирован и повреждён из-за воздействия влаги.

6. Разместите и используйте устройство как минимум в 2 метрах от любой мебели или любого другого прибора, мебель или прибор могут подвергнуться воздействию влаги.

7. Не используйте увлажнитель в замкнутых пространствах и/или в условиях полного отсутствия движения воздуха. Если Вы видите, что в течение долгого времени пар из увлажнителя опускается вертикально вниз – это значит, что движение воздуха в помещении недостаточно. Если использовать увлажнитель таким образом долгое время, то это приведёт к окислению его электронных компонентов и выходу увлажнителя из строя. Чтобы этого избежать, переставьте увлажнитель в другое место и/или увеличьте доступ воздуха в помещение. Важно, чтобы пар не оседал вертикально постоянно.

8. Не допускайте, чтобы шнур питания свисал над краем столешницы или стола или касался любой горячей поверхности. Не позволяйте шнуру питания касаться острых краёв или углов.

9. Не размещайте устройство на коврах или полотенцах. В противном случае вентилятор в нижней части основания будет засасывать волокна ткани, что приведёт к повреждению увлажнителя и его поломке.

ПЕРЕД НАЧАЛОМ ИСПОЛЬЗОВАНИЯ

Снимите с прибора все упаковочные материалы. Распакуйте все детали и проверьте, нет ли повреждений, которые могли возникнуть при транспортировке. Если какие-либо детали повреждены или отсутствуют, не используйте устройство и немедленно верните его продавцу.

ИНСТРУКЦИЯ ПО ИСПОЛЬЗОВАНИЮ

1. Установите прибор на ровную и устойчивую поверхность. Снимите верхнюю крышку бака и налейте воду (не превышая метку «максимальный уровень» на переднем смотровом окне бака). Перед включением питания обязательно установите крышку бака на место

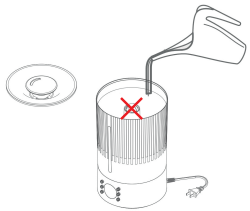

ВНИМАНИЕ! Не допускайте попадание воды в выпускное отверстие.

2. Нажмите кнопку питания ⏻ — прибор начнёт работу.

• По умолчанию режим распыления установлен на 3 (на экране отображается «3»).

• УФ-лампа включена (иконка горит).

• Экран показывает текущую влажность.

• Рабочая динамическая подсветка мигает снизу вверх.

• Другие функции находятся в режиме ожидания.

3. **Регулировка уровня интенсивности пара**

• При включении по умолчанию установлен уровень 3 (экран показывает «3»).

• При изменении уровня отображаются значения «1», «2», «3» и т. д.

• После выбора значение отображается 5 секунд, затем экран возвращается к отображению текущей влажности.

4. **Функция поддержания влажности**

• Нажмите кнопку поддержания влажности — функция включается (иконка на экране загорается).

• Значение по умолчанию: 40 % RH.

• Настраивается циклично: 45%, 50%, 55%, 60%, 65%, 70%, 75%, --% (выключение функции).

• После выбора значение мигает 3 секунды, затем прибор начинает поддерживать заданный уровень.

• На экране отображается текущая влажность.

• При достижении установленного уровня увлажнение останавливается.

• Если влажность падает на 5 % ниже установленного значения, увлажнение возобновляется.

• Чтобы выйти из режима поддержания влажности, нажмите кнопку снова — иконка погаснет.

5. **Функция таймера**

• Нажмите кнопку таймера, чтобы установить время работы прибора. На экране поочередно будут отображаться возможные настройки времени: 1, 2, 4, 8 и 12 часов.

• После выбора времени значение мигает 3 секунды — это означает, что таймер включён.

• В режиме таймера оставшееся время работы отображается на экране в формате обратного отсчёта.

• По истечении установленного времени работы прибор автоматически выключится и прекратит подачу пара.

• Чтобы выйти из режима таймера до его окончания, снова нажмите кнопку — индикатор погаснет, таймер отключится.

6. **Функция УФ-лампы**

• По умолчанию УФ-лампа включена при запуске (иконка горит на экране).

• Нажмите кнопку УФ ещё раз для отключения (иконка гаснет).

7. **Ночной режим**

• Нажмите «Ночной режим» — иконка сна загорится на экране.

• Через 5 секунд все индикаторы и иконки погаснут.

• Прибор продолжает работать в прежнем режиме.

• Для выхода из ночного режима нажмите любую кнопку — все индикаторы и иконки загорятся, режим выключится.

8. **Подсветка**

• Длительное нажатие кнопки питания (3 секунды) включает подсветку.

• Повторное нажатие — выключает её.

9. **Функция автоматической защиты при нехватке воды.**
Прибор оснащён системой автоматической защиты от работы без воды. Когда бак снимается, или в нём заканчивается вода, питание отключается, и работа останавливается. Однако вентилятор продолжает работать ещё 30 секунд перед полным выключением. При нехватке воды или снятии бака экран светится красным цветом, а в остальных режимах — белым. После долива воды необходимо перезапустить прибор для продолжения работы.

УСТАНОВКА МОБИЛЬНОГО ПРИЛОЖЕНИЯ

Отсканируйте QR-код, чтобы загрузить приложение «Smart life». Вы также можете найти «Smart life» в App store / Google play для установки приложения.
Откройте приложение «Smart life», нажмите кнопку зарегистрироваться, чтобы зарегистрировать учётную запись «Smart life» с помощью номера телефона или E-mail. Затем войдите в приложение.

Установив приложение SmartLife на Ваш смартфон, включите Wi-Fi и Bluetooth на смартфоне.
Затем нажмите и удерживайте кнопку УФ-стерилизации на увлажнителе три секунды для активации Wi-fi, на дисплее загорится и будет мигать значок .

Зайдите в приложение SmartLife со смартфона и найдите устройство “HF-818 Smart”, подключитесь к нему. В приложении

можно настроить те же функции, что и с помощью сенсорных кнопок.

К устройству в одной сети может быть подключен только один телефон. Чтобы отключиться от предыдущего смартфона и подключиться к увлажнителю с другого, нажмите и удерживайте кнопку УФ-стерилизации (UV) в течение трех секунд.

Устройство поддерживает голосового помощника «Алиса» для включения/выключения увлажнителя.

ОЧИСТКА

• Перед очисткой всегда отключайте увлажнитель от розетки и дайте ему остыть.
• Не погружайте основание или шнур питания в воду или другие жидкости и не допускайте попадания влаги на эти детали.
• Очищайте устройство каждые 2-3 дня, чтобы удалить плёнку или накипь. Регулярная очистка увеличивает срок службы увлажнителя.
• Перед длительным хранением всегда очищайте устройство. Когда устройство не используется, обязательно вылейте всю воду и очистите прибор.
• Никогда не используйте для очистки устройства растворители, химические или абразивные чистящие средства, проволочные щётки, острые предметы или чистящие подушечки.

Очистка резервуара для воды

Для очистки резервуара для воды используйте мягкие тканевые салфетки. Не добавляйте в резервуар кислоту, щёлочь, отбеливатели, чтобы не повредить его.

Очистка ультразвуковой мембраны

Налейте средство для удаления накипи в бак для воды, затем добавьте тёплую воду примерно 60 °C и полностью растворите средство. Оставьте на 2 минуты для замачивания. Затем аккуратно протрите поверхность ультразвуковой мембраны мягкой салфеткой до полного удаления накипи. В конце промойте чистой водой.

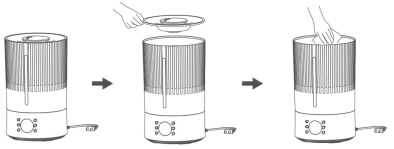

АНАЛИЗ И УСТРАНЕНИЕ НЕИСПРАВНОСТЕЙ

Неисправность	Возможная причина	Способ устранения
Устройство не работает или аварийно выключается	Устройство не подключено	Подключите устройство и переведите в рабочий режим
Увлажнитель не работает и отсутствует пар или небольшая интенсивность пара	Устройство не подключено	Вставьте вилку в розетку
	Устройство не включено	Переведите устройство в рабочий режим
	На пластине излучателя есть посторонние предметы	Удалите посторонние предметы
	На сопле для выхода пара есть посторонние предметы	Удалите посторонние предметы
	Уровень воды в резервуаре слишком высок	Вылейте воду и снова наполните резервуар для воды в соответствии с руководством пользователя
	В резервуаре недостаточно воды	Налейте воду в резервуар
Пар имеет странный запах	Увлажнитель совершенно новый	Достаньте увлажнитель из упаковки и оставьте в хорошо проветриваемом помещении на 12 часов
	Вода в резервуаре грязная	Опорожните резервуар и налейте в него чистую воду
Увлажнитель издаёт странный звук	В резервуаре недостаточно воды	Налейте воду в резервуар
	Устройство установлено на неровной поверхности	Установите устройство на ровной поверхности

Неисправность	Возможная причина	Способ устранения
Увлажнитель находится в рабочем режиме, но пара нет	Поплавковый клапан засорён посторонними предметами	Проверьте, нет ли посторонних предметов в чаше
	Резервуар для воды установлен неправильно	Переустановите резервуар для воды
Пар оставляет белые следы на мебели	Жёсткость воды слишком высока	Залейте дистиллированную или очищенную воду в резервуар для воды
Пар смачивает пол	Увлажнитель стоит прямо на полу или слишком низко, поэтому пар не успевает рассеяться	Разместите увлажнитель на столе или стуле повыше, чтобы дать пару больше времени рассеяться в воздухе

ПРИМЕЧАНИЕ: Если проблемы по-прежнему не решены, свяжитесь с авторизованным сервисным центром для ремонта или замены.

УТИЛИЗАЦИЯ



Данный символ указывает на то, что устройство нельзя утилизировать как бытовой мусор. Вместо этого его следует отнести в соответствующий пункт сбора для утилизации электрического и электронного оборудования.
Воспользуйтесь услугами по возврату или сбору товара, имеющимися в вашем населённом пункте, или свяжитесь с продавцом, где Вы приобрели этот товар.

ГАРАНТИЙНЫЕ ОБЯЗАТЕЛЬСТВА

Производитель гарантирует качество продукции только при условии соблюдения всех требований, описанных в инструкции по эксплуатации.
Гарантийный талон действителен только при правильно и чётко указанных данных: модель, серийный номер изделия (при его наличии), дата продажи и печать фирмы-продавца. При нарушении этих условий, а также в случае, когда данные в гарантийном талоне не соответствуют изделию, стёрты либо исправлены, талон признаётся недействительным. Гарантийный срок исчисляется с момента продажи изделия конечному потребителю.
Гарантийное обслуживание включает в себя: бесплатное оказание услуг по ремонту или полную замену элементов, вышедших из строя по вине производителя. Заменённые части становятся собственностью производителя. В случае обнаружения дефектов в изделии покупатель обязан незамедлительно прекратить его эксплуатацию и обратиться в авторизованный сервисный центр производителя либо к продавцу.
Изделие предъявляется в гарантийный ремонт чистым и в полной комплектации, указанной в паспорте и (или) руководстве по эксплуатации на изделие. Гарантийное обслуживание не включает в себя транспортные расходы.
Гарантия распространяется только в тех случаях, когда потребителем были соблюдены все правила эксплуатации.

Гарантия не распространяется на:

1. Дефекты, вызванные обстоятельствами непреодолимой силы.
2. Повреждение устройства, вызванное его использованием в целях, выходящих за рамки личных бытовых нужд (т. е. в промышленных или коммерческих целях).
3. Расходные материалы и аксессуары.
4. Неисправности, вызванные перегрузкой, неправильной эксплуатацией, попаданием жидкостей, пыли, насекомых, попаданием посторонних предметов внутрь изделия.
5. Товары, отремонтированные вне авторизованных сервисных центров или гарантийных обязательств.
6. Повреждения, возникшие в результате изменения конструкции устройства пользователем или неквалифицированной замены его компонентов.
7. Механические повреждения, в том числе из-за небрежного

обращения, неправильной транспортировки и хранения, падения изделия.
8. Нарушение правил руководства по эксплуатации.
9. Неправильная подача сетевого напряжения.
10. Внесение технических изменений.
11. Ущерб по вине животных (в том числе грызунов и насекомых).
12. Расходные материалы, такие как фильтр.

Хранение, транспортировка, реализация

Хранение, транспортировка и реализация должны осуществляться в упаковке производителя при температуре воздуха от +5°C до +35°C и относительной влажности воздуха не более 80% с защитой устройства от непосредственного воздействия атмосферных осадков, солнечного излучения и механических повреждений.

Хранить в недоступном для детей месте. Не храните прибор вне помещений или в местах, подверженных прямому воздействию погодных условий (прямой солнечный свет, ветер, дождь или температура ниже нуля градусов). Храните вдали от легковоспламеняющихся, взрывоопасных газов.

ГАРАНТИЙНЫЙ ТАЛОН

Талон действителен при наличии всех штампов и отметок.
Внимание! Пожалуйста, потребуйте от продавца полностью заполнить гарантийный талон.
Неполное, неправильное, либо заполнение талона с исправлениями, может привести к отказу от выполнения гарантийных обязательств.

Заполняется продавцом		ФИО и телефон покупателя
Наименование устройства	Увлажнитель воздуха	
Модель устройства	HF-818 Smart	
Серийный номер		
Наименование продавца		
Дата продажи		

Товар получен в исправном состоянии, без видимых повреждений, в полном комплекте, проверен в моём присутствии, претензии по качеству товара не имею. С условиями гарантии ознакомлен.

Подпись клиента

Ремонт			
Дата ремонта	Неисправности	Выполненные работы	Примечания

ЮРИДИЧЕСКАЯ ИНФОРМАЦИЯ

Дата производства: Июль 2025
Использовать только по назначению. Не разбирать устройство.
Срок службы: 24 месяца. Срок гарантии: 12 месяцев.

Изготовитель: ZHONGSHAN SILK IMP. & EXP. GROUP CO., LTD
Адрес: No.245 Huanshi Dadao Xi, Nansha district, Guangzhou, China
Сделано в Китае.

Импортёр на территорию Республики Беларусь: Частное торговое унитарное предприятие «Неолинк», Республика Беларусь, 220055, г. Минск, ул. Каменногорская, д. 45, оф. 203.
Тел. +375 (33) 300-13-14
info@neolink.by www.neolink.by www.evolution.by

Сервисный центр: Частное торговое унитарное предприятие «Неолинк», Республика Беларусь, 220055, г. Минск, ул. Каменногорская, д. 45.
Тел. +375 (44) 525-32-83, +375 (17) 515-67-04

Если Вы покупали нашу продукцию на интернет-площадках (OZON, Onliner, Yandex Market или любой другой), оставьте, пожалуйста, свой отзыв, каким бы он ни был, это поддержит нас и позволит стать лучше.

Еще больше товаров EVOLUTION

WILDBERRIES

OZON

И в магазинах партнёров

DNS

5 ЭЛЕМЕНТ

21vek.by
онлайн-гипермаркет

onliner

XISTORE
Первый фирменный магазин умных устройств в Беларуси