ИНСТРУКЦИЯ
ПО ЭКСПЛУАТАЦИИ

OKAMI M510

ВЕРТИКАЛЬНЫЙ МОЮЩИЙ
ПЫЛЕСОС

OKAMI M510



ОГЛАВЛЕНИЕ

Компоненты устройства 3
Сборка 4
Работа с пылесосом 5
Меры предосторожности 8
Уход и чистка 11
Устранение неисправностей 16
Технические характеристики 17
Комплектация 17
Утилизация 18
Контакты 18
Другие продукты компании 19

КОМПОНЕНТЫ УСТРОЙСТВА

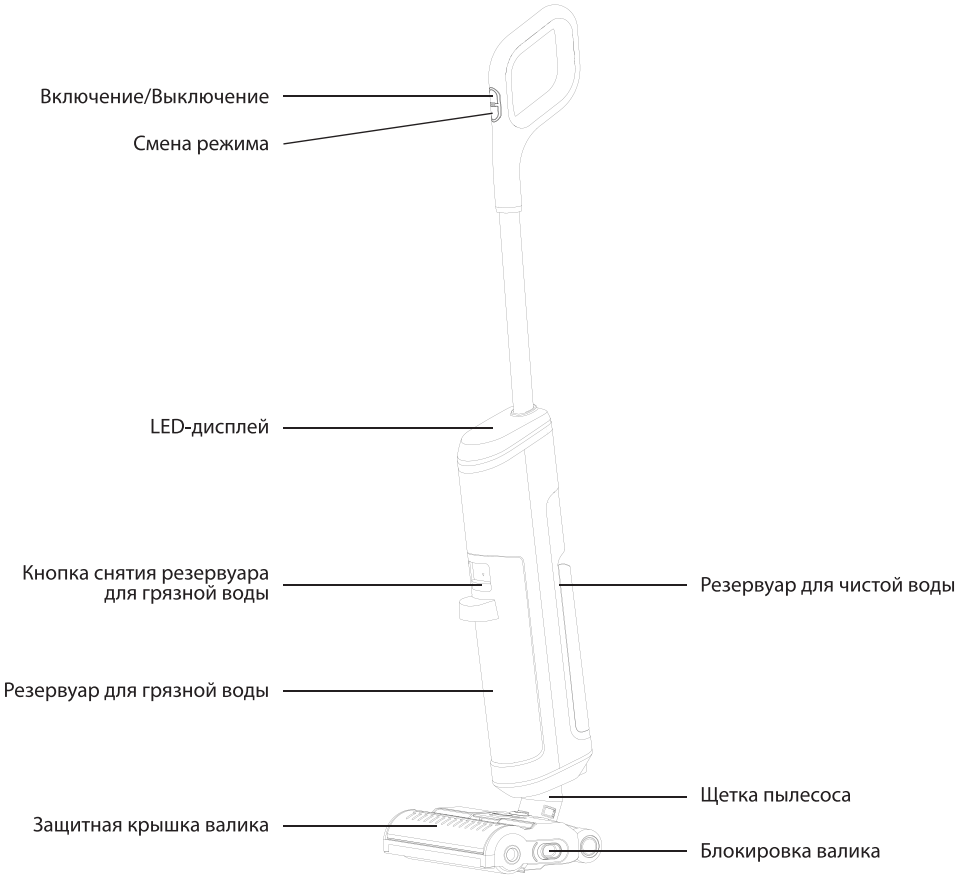

Зарядная станция

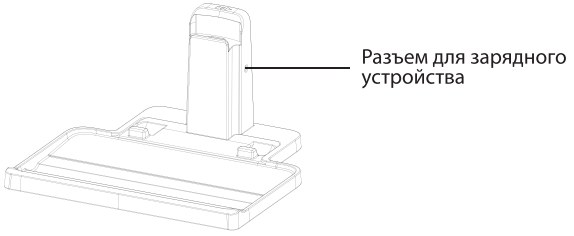

СБОРКА

1. Вставьте ручку в корпус пылесоса.
2. Установите шуруп, идущий в комплекте с устройством, в отверстие в верхней части корпуса (прямо под ручкой).
3. Вкрутите шуруп с помощью небольшой отвертки, которая тоже входит в комплект.
4. Убедитесь, что ручка установлена плотно и не болтается.

Если вы захотите снять ручку с устройства, выкрутите шуруп с помощью отвертки.

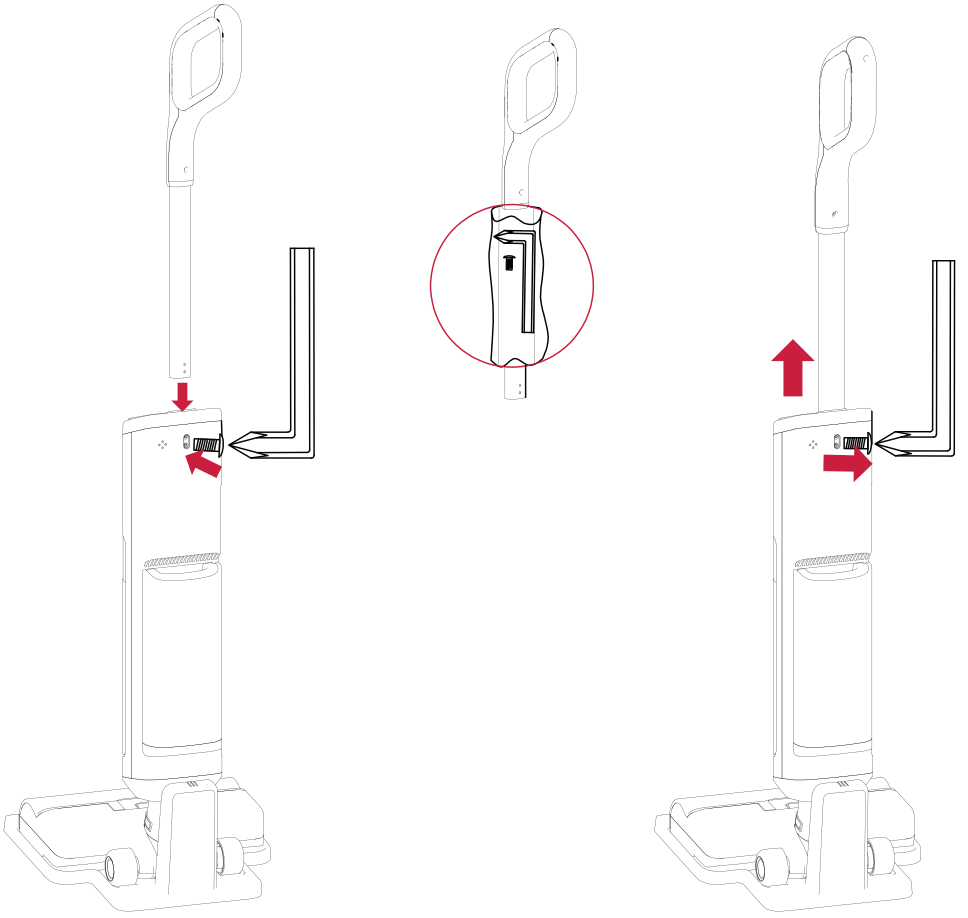

РАБОТА С ПЫЛЕСОСОМ

I. Подготовка

1. Перед использованием устройства убедитесь, что оно заряжено.
2. Заполните резервуар для чистой воды:
   • Извлеките резервуар из корпуса устройства.

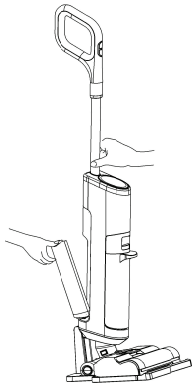

• Выньте резиновую заглушку из резервуара и залейте внутрь чистую воду температурой не выше 30 °C до соответствующей отметки.

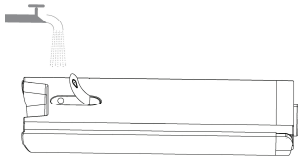

• Вставьте заглушку обратно в резервуар. Убедитесь, что она плотно прилегает к отверстию.

• Установите резервуар для чистой воды в заднюю часть корпуса, пока не услышите щелчок.



Примечание
В бак для чистой воды можно добавить моющее средство OKAMI. На целый бак достаточно 3-5 мл средства.

II. Начало работы

1. Наклоните основной блок на себя. Удерживайте кнопку включения в течение двух секунд, чтобы включить пылесос. Выберите нужный режим работы с помощью соответствующей кнопки. Удерживайте кнопку включения еще две секунды, чтобы выключить прибор.

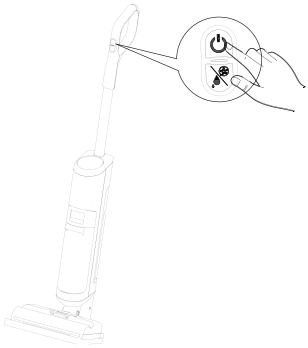

2. Во время уборки не наклоняйте пылесос более чем на 140° во избежание протекания резервуара для грязной воды.

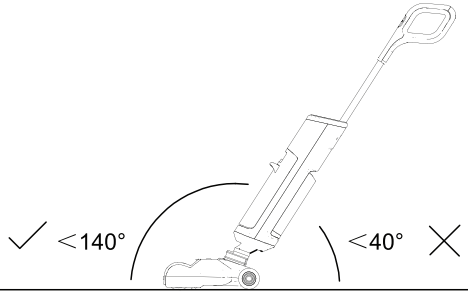

III. Выбор режима

Режим влажной уборки включается при первом нажатии кнопки смены режима.

Повторное нажатие на кнопку запускает режим сухой уборки.

Третье нажатие кнопки включает режим подачи пара.

При четвертом нажатии пылесос возвращается в режим влажной уборки.

Удерживайте кнопку смены режима в течение двух секунд, чтобы запустить турборежим. Для отключения турборежима снова зажмите кнопку смены режима на две секунды.

IV. Индикация на LED-дисплее

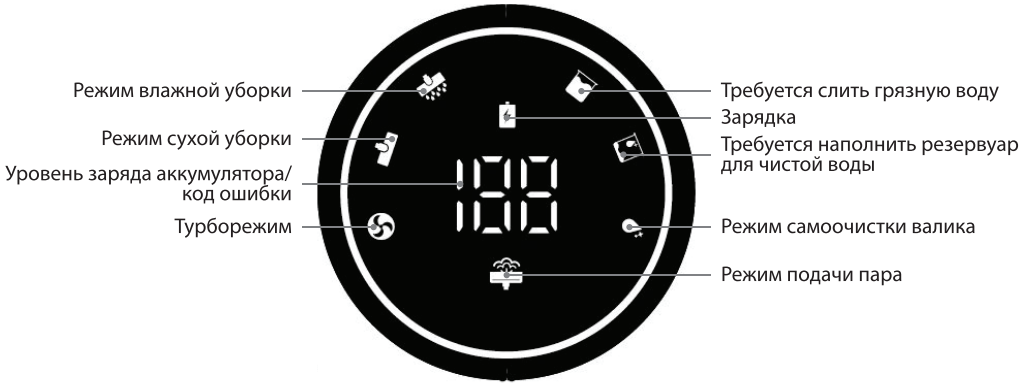

Режим влажной уборки	В данном режиме на непрерывно вращающийся валик щетки поступает вода.
Режим сухой уборки	В данном режиме пылесос собирает мусор, захватывая его валиком щетки. Также в этом режиме можно собирать с пола пролитую жидкость.
Уровень заряда аккумулятора/Код ошибки	По умолчанию в центре дисплея показывается текущий уровень заряда. При возникновении неисправности вместо процента заряда аккумулятора будет отображен код ошибки.
Турборежим	Нажмите на кнопку смены режима, чтобы запустить турборежим. Подходит для удаления устойчивых пятен.
Режим самоочистки	Поставьте устройство на док-станцию и нажмите на кнопку включения. Пылесос самостоятельно очистит валик щетки и трубку забора воды. По завершении самоочистки пылесос просушит вымытые детали горячим воздухом.
Индикация питания	Иконка появится и замигает, как только устройство будет подключено к зарядной док-станции. Не забудьте присоединить док-станцию к сети!
Требуется слить грязную воду	Если резервуар для грязной воды заполнен, на дисплее замигает соответствующий индикатор. Вылейте воду из резервуара и установите его обратно в корпус устройства.
Требуется наполнить резервуар для чистой воды	Если резервуар для чистой воды пуст, на дисплее замигает соответствующий индикатор. Выключите устройство, наполните резервуар для чистой воды и установите его в корпус пылесоса.
Режим подачи пара	При выборе данного режима из форсунок в корпусе щетки будет выходить горячий пар. Очистка паром особенно эффективна при наличии жирных и стойких пятен.

V. Голосовые оповещения

Перед включением голосовых оповещений убедитесь, что пылесос находится в вертикальном положении. Нажмите и удерживайте обе кнопки управления в течение трех секунд, чтобы включить или выключить голосовые оповещения.

МЕРЫ ПРЕДОСТОРОЖНОСТИ

Внимание! При использовании устройства следует соблюдать основные меры безопасности, в том числе указанные в данном руководстве, чтобы снизить риск возгорания, поражения электрическим током или получения травм.

Личная безопасность

1. Перед началом использования устройства внимательно прочитайте инструкцию по его подключению и использованию.

2. Используйте пылесос только в соответствии с его предназначением. Устройство разрешается использовать в бытовых целях, оно не предназначено для использования в промышленных целях. Не пытайтесь модифицировать или изменять его конструкцию, это приведет к отмене гарантии.

3. Не пытайтесь разбирать или ремонтировать устройство самостоятельно. Обратитесь в сервисный центр в случае неисправности или необходимости обслуживания.

4. Храните пылесос в помещении, в сухом, недоступном для детей месте.

5. Дети в возрасте до 10 лет, а также лица с ограниченными возможностями или с недостатком опыта и знаний могут использовать устройство только под наблюдением ответственного лица, проинструктированного относительно безопасного использования.

6. Не позволяйте детям играть с пылесосом, присматривайте за детьми, использующими устройство.

7. Используйте только рекомендованные производителем аксессуары и приспособления. Применение нерекомендованных аксессуаров и приспособлений, а также их неправильное использование может представлять риск получения травм.

8. Соблюдайте особую осторожность при уборке лестниц.

9. Храните устройство и аксессуары вдали от горячих поверхностей.

10. Не закрывайте отверстия устройства и не препятствуйте потоку воздуха, не допускайте попадания в отверстия каких-либо предметов, в том числе одежды, пальцев и других частей тела.

11. Старайтесь держать волосы подальше от отверстий и движущихся частей.

12. Не используйте пылесос для очистки легковоспламеняющихся или химических веществ, таких как бензин, сильные кислоты или щелочи. Не используйте устройство для уборки острых предметов, таких как металлические гвозди, осколки стекла и иглы.

13. Не используйте пылесос без фильтра.

14. Обязательно очищайте резервуар для грязной воды после каждого использования, чтобы избежать засорения, которое может привести к ухудшению всасывания, перегреву двигателя и сокращению срока службы пылесоса.

Использование зарядного устройства

1. Используйте только аккумуляторы и зарядные устройства, поставляемые производителем пылесоса.

2. Не модифицируйте зарядное устройство.

3. Убедитесь, что напряжение соответствует указанному в технических характеристиках.

4. Зарядное устройство, подходящее для одного типа аккумуляторной батареи, может создать риск возгорания при использовании с другим аккумуляторным блоком.

5. Перед каждым использованием проверяйте шнур зарядного устройства на предмет повреждений или износа. Поврежденный или спутанный шнур зарядного устройства увеличивает риск возгорания или поражения электрическим током.

6. Избегайте повреждений шнура зарядного устройства.

7. Не переносите зарядное устройство за шнур.

8. Не тяните за шнур, чтобы отсоединить вилку от розетки.

9. При хранении не наматывайте шнур на зарядное устройство.

10. Держите шнур зарядного устройства вдали от горячих поверхностей и острых краев.

11. Шнур питания не подлежит замене. Если шнур поврежден, зарядное устройство следует заменить.

12. Не прикасайтесь к зарядному устройству или пылесосу мокрыми руками.

13. Храните и заряжайте устройство только в помещении.

Безопасность при использовании аккумулятора

1. В данном пылесосе используются литий-ионные батареи. Не подвергайте батареи воздействию высоких температур, так как они могут взорваться.

2. В экстренной ситуации немедленно обратитесь за помощью к специалистам.

3. Утечка из аккумуляторных элементов может произойти в экстремальных условиях, поэтому не используйте и не храните пылесос при температуре ниже 4 °C и выше 35 °C. Не прикасайтесь к жидкости, вытекающей из аккумулятора. Если

жидкость попала на кожу, немедленно смойте ее водой с мылом. Если жидкость попала в глаза, немедленно промойте их чистой водой в течение минимум 10 минут и обратитесь за медицинской помощью. При работе с аккумуляторной батареей надевайте перчатки.

Перед длительным хранением полностью зарядите устройство, а затем производите подзарядку каждые 3 месяца для избегания выхода из строя аккумуляторной батареи. Не рекомендуется оставлять устройство на зарядной станции на длительный срок (более двух недель), если вы им не пользуетесь.

Обслуживание

1. Не используйте пылесос, если любая его часть повреждена или неисправна.

2. Ремонт должен выполняться только сервисным центром в соответствии с правилами техники безопасности.

3. Используйте только запасные части или аксессуары, предоставленные или рекомендованные производителем.

Использование по назначению

1. Не подвергайте пылесос модификациям, так как это может увеличить риск получения травмы.

2. Устройство не предназначено для сбора строительного мусора, образующегося в ходе ремонтных работ: бетонной пыли, опилок, стружки и пр.

3. Устройство не предназначено для сбора острых предметов: осколков стекла, иголок, гвоздей и пр.

Предупреждение

1. Для очистки наружной поверхности пылесоса не используйте воду, растворители или полироли; рекомендуется просто протереть ее сухой тканью.

2. Не погружайте устройство в воду и не мойте в посудомоечной машине.

Правила и условия перевозки

Перевозка устройства производится в заводской упаковке в крытых транспортных средствах.

Безопасная утилизация

1. Это устройство нельзя утилизировать как бытовые отходы. Электронное оборудование содержит материалы, которые могут быть вредны для окружающей среды.

2. Передайте устройство в специализированный пункт сбора бытовой техники и электроники для последующей утилизации.

УХОД И ЧИСТКА

I. Зарядка устройства

1. После использования и очистки установите пылесос в вертикальном положении на зарядную станцию.
2. Подключите док-станцию к источнику питания с помощью зарядного устройства. Во время зарядки индикатор питания будет мигать.

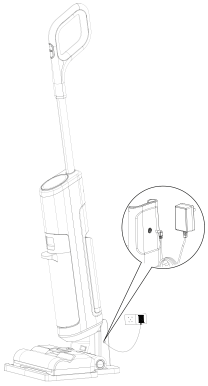

II. Самоочистка валика

Внимание! Функция самоочистки может быть запущена только во время зарядки устройства и при уровне заряда аккумулятора более 10 %.

1. После использования поставьте пылесос на базу.
2. Убедитесь, что объем воды в резервуаре для чистой воды превышает отметку MIN, а резервуар для грязной воды пуст.
3. Нажмите на кнопку включения один раз, чтобы запустить самоочистку. На дисплее загорится соответствующий индикатор, и устройство начнет очистку.
4. По завершении самоочистки опустошите резервуар для грязной воды.

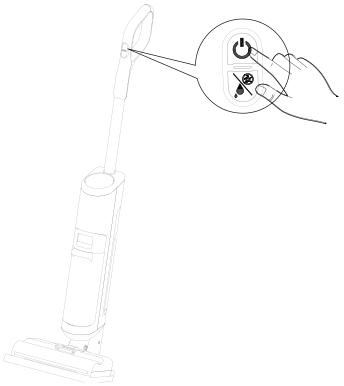

III. Сушка валика

После самоочистки будет автоматически запущена сушка валика. Температура нагрева во время сушки – 40 °C, длительность составляет не более 12 часов. В процессе сушки валик будет вращаться раз в 1,5 часа.

Примечение
Чтобы процесс сушки не прервался после полной зарядки устройства, ставьте пылесос на уже подключенную к сети док-станцию.

IV. Очистка резервуара для грязной воды

Внимание! Рекомендуется очищать резервуар после каждого использования.

1. Выньте резервуар из корпуса, зажав кнопку в его верхней части.

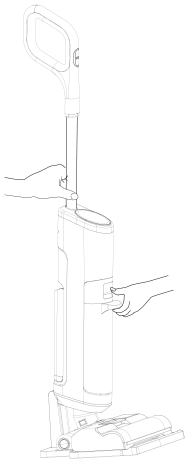

2. Снимите с резервуара верхнюю крышку и слейте грязную воду.

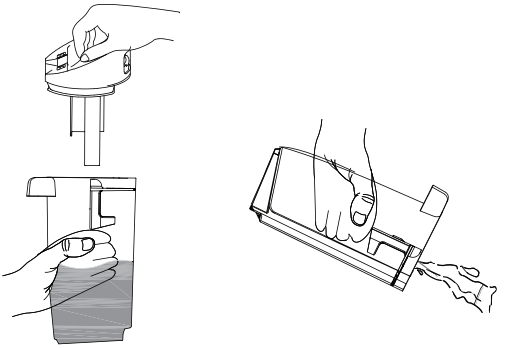

3. Промойте резервуар и верхнюю крышку чистой водой. Очистите внутренние стенки резервуара с помощью прилагаемой в комплекте щетки.

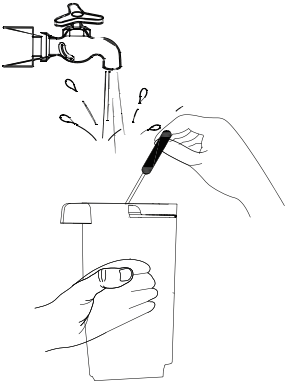

4. Установите резервуар обратно в устройство до щелчка.

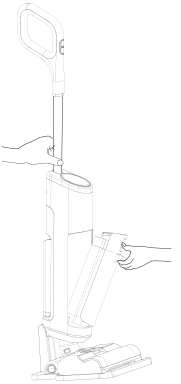

V. Очистка HEPA-фильтра

Внимание! Рекомендуется очищать HEPA-фильтр после каждого использования.

1. Выньте HEPA-фильтр из бака для грязной воды.

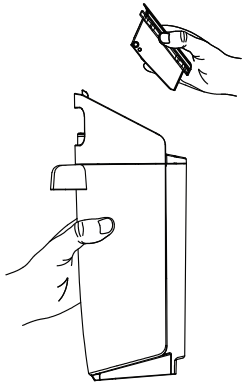

2. Тщательно промойте фильтр под проточной водой.
3. Высушите фильтр перед обратной установкой в устройство.

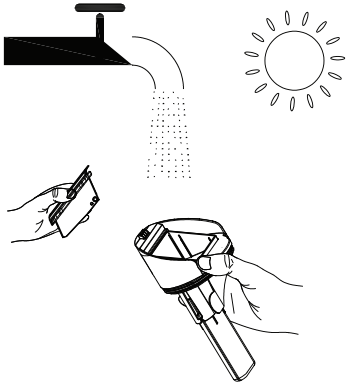

VI. Очистка щетки

1. Снимите защитную крышку валика, промойте ее под проточной водой.

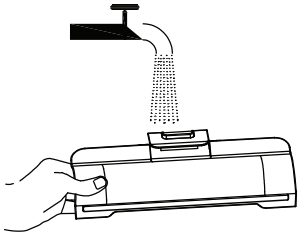

2. Выньте валик из щетки, как показано на рисунке.

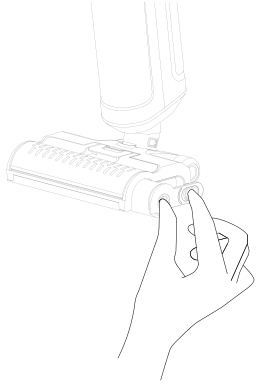

3. Очистите всасывающее отверстие щеткой или влажной тканью.

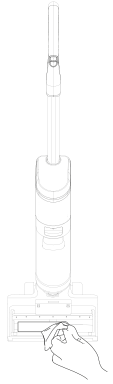

4. При необходимости очистите валик под проточной водой.

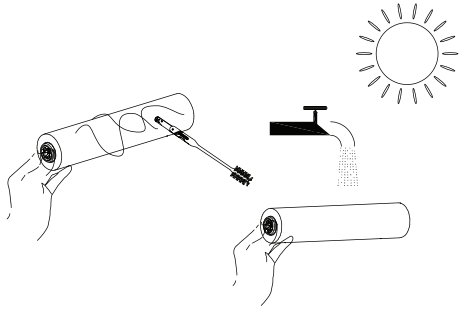

5. Высушите валик и защитную крышку, а затем установите детали на место.

УСТРАНЕНИЕ НЕИСПРАВНОСТЕЙ

Код/иконка ошибки	Возможная причина	Решение
	Резервуар для грязной воды переполнен.	Опустошите резервуар для грязной воды и насухо вытрите металлические контакты.
	Резервуар для чистой воды пуст.	1. Долейте воду в резервуар для чистой воды. 2. Если иконка продолжает отображаться, извлеките резервуар для чистой воды и перезагрузите устройство. Когда пылесос снова отобразит код, установите резервуар для чистой воды на место.
E1	Валик щетки заблокирован.	Извлеките валик из щетки, очистите его от мусора и установите обратно.
E2	Неисправность двигателя.	Обратитесь в службу поддержки OKAMI.
E3	Неисправность насоса.	Обратитесь в службу поддержки OKAMI.
E4	Некорректная зарядка устройства.	Убедитесь, что устройство правильно установлено на станцию, а станция подключена к сети.
E5	Некорректная работа насоса.	Обратитесь в службу поддержки OKAMI.
E6	Некорректная сушка валика и/или устройство сильно нагрелось.	Убедитесь, что устройство правильно установлено на станцию, а станция подключена к сети.
Устройство не включается.	Ручка установлена в устройство не до конца.	Убедитесь, что ручка установлена плотно и не болтается.
04	Низкий заряд батареи.	Зарядите устройство.

ТЕХНИЧЕСКИЕ ХАРАКТЕРИСТИКИ

Входное напряжение	100–240 В ~ 50/60 Гц
Номинальное напряжение	21,6 В
Емкость аккумулятора	4000 мАч
Номинальная мощность	450 Вт
Время работы	до 30 мин в стандартном режиме; до 13 мин в режиме подачи пара
Время зарядки	3.5-4 ч
Сила всасывания	до 14000 Па
Емкость резервуара для чистой воды	600 мл
Емкость резервуара для грязной воды	800 мл

КОМПЛЕКТАЦИЯ

Название детали	**Количество**
Основной корпус	1
Резервуар для чистой воды	1
Резервуар для грязной воды	1
Зарядная док-станция	1
Щетка для очистки	1
Зарядное устройство	1
HEPA-фильтр	1
Руководство пользователя	1
Гарантийный талон	1

УТИЛИЗАЦИЯ



Это устройство нельзя утилизировать как бытовые отходы. Утилизируйте устройство в авторизованном пункте сбора вторичного использования электроприборов.

КОНТАКТЫ

Позвоните в нашу службу поддержки клиентов:
+7 (495) 414-10-37

Или напишите на электронную почту нашей службе поддержки клиентов:
support@okami.group

Купить расходные материалы на официальном сайте:
okami.group/consumables

ДРУГИЕ ПРОДУКТЫ OKAMI

Робот-пылесос
Okami U100 Plus



- Мощность 5000 Па и лазерная навигация
- Аккумулятор 5200 мАч
- Продвинутая влажная уборка

Робот-пылесос
Okami R120



- Станция самоочистки
- Мощность 5000 Па и лазерная навигация
- Продвинутая влажная уборка

Робот-пылесос
Okami R110



- Мощность 3000 Па и лазерная навигация
- Совмещенная уборка
- Построение 3D-карты в приложении

Робот-мойщик окон
OKAMI Q75



- Автоматическое распыление воды
- Надежное крепление к стеклу
- Управление через приложение

Вертикальный пылесос
OKAMI V70



- Мощность 32 000 Па
- Док-станция в комплекте
- 55 минут работы

Вертикальный пылесос
OKAMI V70 Plus



- Мощность 34 000 Па
- Информативный LED-дисплей
- 75 минут работы

OKAMI

Число на этом знаке означает, что продукт имеет безопасный для окружающей среды период в 10 лет (при условии нормальной эксплуатации).

Купить расходные материалы на официальном сайте:

Продукция успешно прошла все необходимые оценки в соответствии с техническими регламентами Таможенного союза.

Дата производства указана на упаковке.

Гарантийное обслуживание осуществляется согласно прилагаемому гарантийному талону.

Телефон сервисного центра: 8 (495) 414-10-37
e-mail: support@okami.group
Для обращения по гарантийным и иным техническим вопросам заполните форму по ссылке: www.okami.group/support

Designed by Okami Group, Assembled in PRC.
Организация, уполномоченная изготовителем на принятие претензий:
ООО Оками.
Тел.: 8 (800) 200-27-24
e-mail: info@okami.group

EAC