Russian

Список аксессуаров



Шнур питания, 2 шт. Кабель HDMI, 1 шт. Пульт ДУ, 1 шт. Кронштейн, 2 шт.

Установка саундбара и телевизора

1. Подключение к телевизору
Извлеките кабель HDMI из отсека для аксессуаров и подключите один конец кабеля к саундбару, а другой конец — к порту HDMI ARC телевизора. В зависимости от того, как с вашего телевизора выводится звук, для подключения можно также использовать коаксиальный
или оптоволоконный кабель. В этом случае необходимо настроить саундбар на соответствующий режим аудиовхода.
В качестве примера рассмотрим подключение саундбара Xiaomi к телевизору Xiaomi: Сначала используйте кабель HDMI для подключения
саундбара к телевизору. Перейдите в Настройки > Дисплей и звук > Аудиовыход на телевизоре и выберите режим выхода HDMI. Затем
включите саундбар и переключите режим на режим входа HDMI.

2. Подключение источника питания
Саундбар: подключите кабель питания к порту «AC in» на саундбаре Xiaomi, а затем подключите штепсель питания к розетке.
Сабвуфер: подключите кабель питания к порту «AC in» сабвуфера, а затем подключите штепсель питания к розетке.

3. Включение саундбара
Нажмите кнопку питания ⏻ на саундбаре или нажмите ⏻ на пульте ДУ. На переднем экране отобразится значок «Hi», а затем отобразится соответствующий режим канала. При первом использовании саундбара он по умолчанию перейдет в режим HDMI.

4. Нажмите кнопку питания на сабвуфере, чтобы включить его. Затем сабвуфер автоматически подключится к саундбару. При определенных обстоятельствах, если они не подключились автоматически, выполните следующие действия для сопряжения вручную:
• Нажмите и удерживайте кнопку сопряжения ⊖ на сабвуфере в течение 2 секунд, чтобы войти в режим сопряжения с саундбаром.
• Нажмите и удерживайте кнопку Bluetooth ᛒ и кнопку регулировки громкости — на саундбаре одновременно, чтобы войти в режим
сопряжения с сабвуфером. Во время сопряжения на экране саундбара будет отображаться прокручивающаяся надпись «Sub PAIRING». После успешного сопряжения на экране саундбара будет отображаться прокручивающаяся надпись «Sub CONNECTED».

Примечание. Для наилучшего качества звука при использовании саундбара не устанавливайте его на полу. Если телевизор не воспроизводит звук, когда саундбар не используется, перейдите в Настройки > Дисплей и звук > Аудиовыход на телевизоре и выберите подходящий режим вывода.

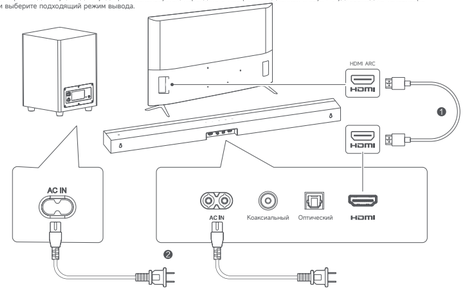

Описание кнопок

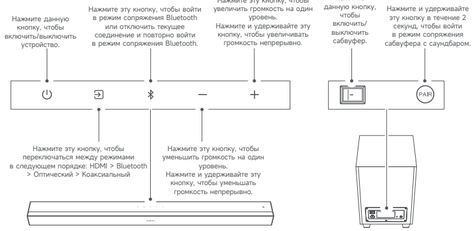

Чтобы восстановить заводские настройки, нажмите и удерживайте ⏻ и → в течение 3 секунд. Затем саундбар перезагрузится.
Чтобы восстановить заводские настройки сабвуфера, нажмите и удерживайте ⊖ в течение 10 секунд. После сброса и очистки записей о сопряжении между сабвуфером и саундбаром сабвуфер перезагрузится и войдет в режим сопряжения.

Подключение к мобильному устройству

Включите саундбар и нажмите кнопку источника входного сигнала →, чтобы переключиться в режим Bluetooth. Затем саундбар переходит в режим сопряжения / повторного подключения, а на переднем экране мигает значок «bT». Если имеется запись о сопряжении, саундбар автоматически повторно подключается к последнему отключенному устройству. После успешного подключения на экране постоянно отображается значок «bT».
Нажмите кнопку Bluetooth ᛒ на саундбаре или нажмите ᛒ на пульте дистанционного управления, чтобы перейти в режим сопряжения Bluetooth или отключить все подключенные в данный момент устройства Bluetooth и перейти в режим сопряжения Bluetooth. Откройте
настройки Bluetooth на телефоне, найдите имя устройства Bluetooth «Xiaomi Soundbar Pro 2.1» и коснитесь данного имени, чтобы начать
подключение. После успешного подключения на экране постоянно отображается значок «bT».



Описание различных режимов на экране:
HDMI: режим входа HDMI
bT: режим входа Bluetooth
COA: режим коаксиального входа
OPT: режим оптоволоконного входа

NFC

В режиме канала Bluetooth на смартфоне включите функцию NFC. Смартфон должен быть разблокирован. Коснитесь областью NFC-модуля смартфона значка NFC на саундбаре и подтвердите подключение на смартфоне. После этого звук со смартфона можно будет воспроизводить через саундбар.

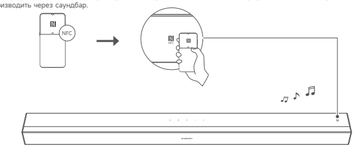

Настенная установка

1. Определение расположения отверстий



2. Просверлите отверстия в определенных местах для отверстий в стене.



3. Закрепите саундбар

Вставьте компенсационные заглушки в два отверстия на стене, вкрутите винты через настенные кронштейны в дюбели, затяните винты и закрепите саундбар на винтах.

Описание пульта дистанционного управления



Технические характеристики

Модель: M2Z-41-DB
Bluetooth: 5.3
Диапазон частот Bluetooth: 2400-2483,5 МГц
Рабочая температура: 0°C ~ 40°C

САУНДБАР
Размеры: 840 x 87 x 60 мм
Номинальное сопротивление: 6 Ом
Номинальная мощность: 60 Вт (30 Вт x 2)
Передаваемая мощность: < 15 дБм
Параметры входного тока: 100-240 В~ 50/60 Гц
Диапазон воспроизводимых частот: от 150 Гц до 20 кГц (–10 дБ)

САБВУФЕР
Размеры: 363 x 249 x 249 мм
Номинальное сопротивление: 3 Ом
Номинальная мощность: 90 Вт
Передаваемая мощность: < 15 дБм
Параметры входного тока: 100-240 В~ 50/60 Гц
Диапазон воспроизводимых частот: от 40 до 150 Гц (–10 дБ)

Важные примечания

Прежде чем использовать данное устройство, прочтите и соблюдайте следующие меры предосторожности, чтобы избежать опасности.
1. Штепсель питания используется для отключения электропитания.
2. Розетка должна находиться рядом с устройством и быть легкодоступной. Для устройств с подключением к электросети розетка должна быть легкодоступной.
3. Если устройство не используется, отключите питание и извлеките штепсель питания из розетки.
4. Не размещайте на устройстве источники возгорания, например зажженные свечи.
5. Не допускайте попадания воды на устройство. Если в устройство попали посторонние предметы или жидкости, немедленно прекратите его использование и отсоедините штепсель питания от сети.
6. Не размещайте устройство в неустойчивом положении. Устройство может опрокинуться и стать причиной травмы.
7. Только для устройств класса II: этот символ означает, что оборудование является электрическим прибором класса II (имеет двойную изоляцию).
8. Данное оборудование должно устанавливаться и эксплуатироваться на расстоянии не менее 20 см от радиатора и вашего тела.

ГАРАНТИЙНЫЙ ТАЛОН

НАСТОЯЩИЙ ГАРАНТИЙНЫЙ ТАЛОН ПРЕДОСТАВЛЯЕТ СВЕДЕНИЯ О ВАШИХ ПРАВАХ ПО ГАРАНТИИ. ДЛЯ ПОЛНОГО ПОНИМАНИЯ ВАШИХ ПРАВ ВЫ МОЖЕТЕ ОБРАТИТЬСЯ К ЗАКОНАМ ВАШЕЙ СТРАНЫ, ПРОВИНЦИИ ИЛИ ШТАТА.

Срок действия и условия, связанные с гарантиями, предоставляются в соответствии с местным законодательством. Для получения дополнительной информации о преимуществах гарантии для потребителей посетите официальный веб-сайт Xiaomi по адресу: https://www.mi.com/global/support/warranty. Если вы приобрели Продукт непосредственно в Xiaomi. Во всех остальных случаях проконсультируйтесь с продавцом. Компания Xiaomi не гарантирует бесперебойную или безошибочную работу Продукта. Ущерб, возникший в результате несоблюдения инструкций по использованию Продукта, не покрывается гарантией. Если в течение Гарантийного срока будет обнаружен аппаратный дефект, Продукт будет (1) отремонтирован, (2) заменен или (3) за него будут возмещены средства в зависимости от ваших прав в соответствии с местным законодательством. Гарантия не распространяется на нормальный износ, ущерб, нанесенный при обстоятельствах непреодолимой силы или по вине пользователя, злоупотребления или небрежности. Контактные лица для послегарантийного обслуживания может быть любое лицо в сети авторизованных сервисных центров Xiaomi, авторизованные дистрибьюторы Xiaomi или продавцы, продавшие вам Продукты.
Настоящая гарантия не действует в Гонконге и Тайване.
Настоящая гарантия не распространяется на Продукты, которые не были должным образом импортированы, были изготовлены не компанией Xiaomi и (или) приобретены не у Xiaomi либо ее официального представителя. В соответствии с действующим законодательством вы можете рассчитывать на гарантии от официального дистрибьютора, который продал Продукт. Поэтому компания Xiaomi предлагает обращаться к продавцу, у которого вы приобрели Продукт.

Заметки

Декларация о соответствии нормам ЕС (упрощенная версия)
Настоящим компания Beijing Xiaomi Electronics Co., Ltd заявляет, что данный тип радиооборудования, «Xiaomi Soundbar Pro 2.1 ch», соответствует требованиям Директивы 2014/53/ЕС).
Полный текст декларации о соответствии нормативным требованиям ЕС доступен по следующему адресу:
http://www.mi.com/global/service/support/declaration.html

Радиочастоты и питание
Данное устройство работает в указанных далее частотных диапазонах только на территории ЕС и при максимальной мощности радиочастотного сигнала
Bluetooth 5.3

В целях переработки и содействия эффективному использованию ресурсов при утилизации данного продукта отнесите его в ближайший авторизованный центр сбора, зарегистрированные точки по разборке и переработке или сервисный центр Xiaomi. Что означает символ Wheelie Bin: данный символ свидетельствует о том, что не следует выбрасывать электронные отходы в контейнеры для бытовых отходов. Это связано с тем, что такие отходы опасны по своей природе и должны перерабатываться особым образом.

Потребление энергии в режиме ожидания < 0,5 Вт
Время перехода в режим ожидания после 15 минут бездействия

BT ON
Кратко нажмите кнопку питания для включения. Затем нажмите кнопку выбора режима для активации Bluetooth. Наконец, нажмите кнопку Bluetooth для сопряжения.

BT OFF
Нажмите кнопку Bluetooth для отключения. Переключение других режимов также разорвет соединение. После 15 минут бездействия устройство автоматически выключится с отключением Bluetooth.

Данное оборудование относится к электроприборам Класса II или с двойной изоляцией. Не требует защитного заземления.

Символ молнии в равностороннем треугольнике предупреждает о наличии опасного напряжения внутри корпуса.

Восклицательный знак в треугольнике указывает на важные инструкции по эксплуатации в документации.