

**IP67 қорғаныс деңгейі, 4G қолдауы
және бейне қоңыраулары бар су
өткізбейтін балалар GPS сағаты
Пайдалану бойынша нұсқаулық**



Сағатты пайдалануды бастамас бұрын нұсқаулықты мұқият оқып шығыңыз. Барлық суреттер тек таныстыру мақсатында ұсынылған.

1. Қолданар алдында

а. Сатып алынған сағаттар сіз таңдаған үлгіге сәйкес келетініне көз жеткізіңіз.

б. 4G қолдайтын Micro SIM картасына тапсырыс беріңіз. SIM картасында GPRS деректерін өңдеу және қоңырау шалушыны анықтау функциялары іске қосылуы керек, айына 30 МБ деректер жеткілікті болады.

с. SIM картасын орнатпас бұрын сағатты өшіріңіз.

д. Аккумуляторды зарядтаңыз, оны зарядтағышпен компьютерге қосу ұсынылады. Зарядтау уақыты шамамен 3 сағатты құрайды.

Ескерту. Аккумулятор тек ересектердің бақылауымен зарядтау керек.

е. Телефонға «Setracker2» қосымшасын жүктеу үшін осы нұсқаулықтың штрих-кодын соңғы бетте сканерлеңіз.

2. Сағат функцияларының қысқаша сипаттамасы

- LBS+GPS+WIFI+нақты уақыттағы орынды анықтау.
- Екі сағат бойы дос болуға мүмкіндік беретін «Дружить» (Достасу) болу мүмкіндігі.
- Маршрут тарихы бар жазбаларды сақтайтын педометр.
- Екі жақты телефон, дауыстық және бейне чат.

- Қадамдарды бақылау, физикалық белсенділік мөлшері, қашықтық және ұйқыны бақылау.
- Үшінші тарап қосымшалары: WhatsApp, Line, Google аудармашысы, күнтізбе және т. б.
- Қолданба IOS және Android платформаларында қол жетімді.
- Балалар сабақта болған кезде «мазаламау» режимі.
- Қауіпсіздік аймағының радиусын орнату.
- Телефон қоңырауы және SOS дабылы.
- Төмен батарея заряд деңгейі туралы ескерту.
- Қашықтан өшіру.

Ескерту: суға түсуден бұрын сағатты шешу ұсынылады

2.1 Телефон кітабы: қолданбада 100-ге дейін телефон нөмірін сақтауға болады. Қажетті контактін таңдау үшін сандар тізімін айналдырыңыз.

2.2 Чат / Хабарламалар және «Дружить»: мәтіндік және дауыстық хабарламаларды жіберу және қабылдау. Дауыстық хабарламаны жазу үшін батырманы басып, ұялы телефонға жіберу үшін жіберіңіз. Дауыстық хабарламаның максималды ұзындығы — 15 секунд. Барлық хабарламаларды көруге болады телефонда. Басқа сағаттармен байланыс орнату

үшін «Дружить» батырмасын басыңыз: кейбір сағаттар 2 досқа дейін қолдайды және жұмыс істейді Бір уақыт белдеуіндегі GPS. Екі сағатта да осы функция бар бетті таңдаңыз, содан кейін бір-біріңізді дос ету үшін түймені басыңыз.

2.3 Телефон: телефон кітапшасында сақталмаса да, кез келген басқа телефон нөмірін теруді қолдау.

2.4 Бейне қоңырау: бейне қоңырау шалу үшін телефон кітапшасында теруді қолдау.

2.5 Балалық шақ: математикалық ойындар мен кестені қамтиды.

2.6 Қадамдар: педометр әдепкі бойынша өшірулі, функцияны «Здоровье» (Денсаулық) -> «Ходьба» (Жаяу жүру) қолданбасында қосуға болады. Педометр қосылған кезде, өткен қадамдар саны қолданбамен синхрондалады.

2.7 Қолданбалар дүкені: бұл үшінші тараптың кеңейтімі. Кәдімгі қолданбаға WhatsApp, Line, Google аудармашысы, күнтізбе және т. б. кіреді, қолданбаны тікелей сағаттан орнатуға болады және орнатылған қолданбаны Setracker2 ішінен жоюға болады, егер оны пайдаланғыңыз келмейді немесе қолданба жұмыс істемейді.

2.8 QR коды: қосымшаны жүктеу үшін қолданылады. Жүктеу сілтемесін алу үшін QR кодын сканерлеңіз. Төменде көрсетілген идентификатор сағаттың REG коды болып табылады. Қолданба тек ОС IOS және Android үшін қол жетімді, ол жоқ ОС Windows жүйесінде қолдау көрсетіледі. Сондай-ақ, «Setracker2» қолданбасын APP Store және Google Play дүкендерінен таба аласыз.

2.9 Параметрлер: бұл бөлім іске қосу кезінде дисплей режимін, жарықтығын, ұйқы режимін, қайта жүктеуді, өшіруді, күн мен уақытты орнатуды, тілді және т.б. басқаруға мүмкіндік береді.

Тіл: сізге қажет тілді реттеуге мүмкіндік береді

3. Қолданбаны пайдаланып сағатты орнату

3.1 Сағатты тіркеу және синхрондау

Алдымен тіркелгі ретінде электрондық пошта мекенжайын енгізіңіз, содан кейін суретте көрсетілгендей растау кодын, 6–12 таңбадан, сандардан және әріптерден тұратын құпия сөзді енгізіңіз (барлық форматтарға қолдау көрсетіледі).

Және сіздің еліңіз кіретін дұрыс серверді таңдағаныңызға көз жеткізіңіз.

The image displays two screenshots from a mobile application. The left screenshot is titled "Register" and contains the following elements: a back arrow, an "Email Address" input field, a "Verification Code" field with the text "K63I4E" and a refresh icon, a "6-12 characters(Password)" field with a strength indicator, "Language: English" and "Area: Hong Kong" options, and a grey "Register" button. The right screenshot is titled "Add device" and contains: a back arrow, a smartwatch icon, a QR code scanner with the text "registration codePlease scan..." and a refresh icon, a "Basic information" section with a "nickname" field and a profile picture field labeled "I am Dad" with a right arrow, and a blue "Ok" button.

Маңызды: сағатын қолданбамен синхрондайтын бірінші отбасы мүшесінде әкімші тіркелгісі болады. Егер отбасының екінші мүшесі балалардың мәртебесін тексеру үшін сағаттарын қолданбамен синхрондағысы келсе, олар әкімші тіркелгісінен рұқсат алу арқылы жаңа тіркелгі жасай алады.

Ескерту: егер сіз әкімші есептік жазбасының иесі болсаңыз, бірақ растауды күту туралы ескертулер алсаңыз, қалпына келтіру қажет болады. Техникалық қолдау үшін сатушыға хабарласыңыз.

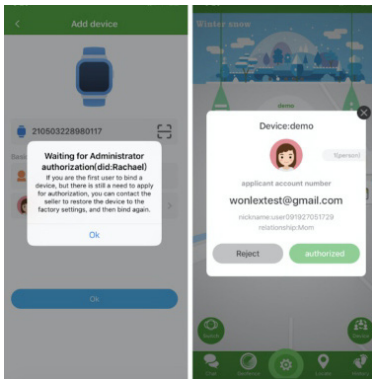

3.2 Қолданбаның негізгі мүмкіндіктеріне қысқаша шолу

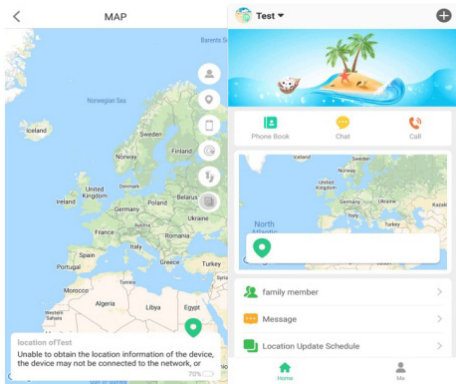

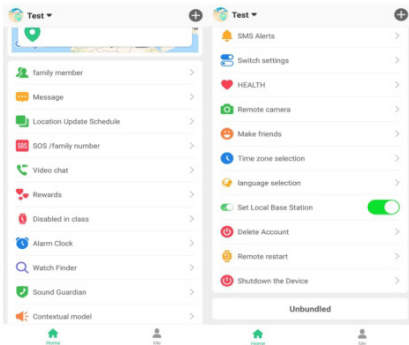

(1) Чат: дауыстық хабарламаны жазу үшін батырманы басып, ұялы телефонға жіберу үшін жіберіңіз. Дауыстық хабарламаның максималды ұзақтығы — 15 секунд. Сонымен қатар, сіз сағаттарға шектеулі таңбалар саны бар қысқа хабарлама жібере аласыз (<30). Мысалы, «Мен орнындамын».

(2) Орынды анықтау: нақты уақыт режимінде сағаттың орнын анықтау. Функция іске қосылған кезде әр синхрондау кезеңі 3 минутты құрайды. Оны өшіргеннен кейін құрылғы әдепкі жұмыс режиміне оралады. GPS / LBS / WIFI орналасу режимі картада көрсетіледі, ол нақты уақыттағы сағат сигналына байланысты жұмыс істейді. Әдетте, сағат ғимараттың ішінде болғанда, lbs орналасқан жері көрсетіледі, бірақ бұл жағдайда алынған деректер әрқашан дәл бола бермейді.

(3) Қауіпсіздік аймағының радиусы: минималды радиусы 200 метр, ең көбі үш қауіпсіздік аймағын орнатуға болады. Пайдаланушы белгіленген радиустан кіріп-шыққан кезде ата-аналардың нөмірлеріне ескерту хабары жіберіледі.

Ескерту: ескерту хабары тек GPS іске қосылған кезде жіберіледі, жергілікті базалық станция (LBS) функциясы хабарлама жіберуді білдірмейді.

(4) Қозғалыс тарихы: бұл функция балалардың әртүрлі кезеңдердегі қозғалысын зерттеу үшін қолданылады. Орналасу деректері 90 күнге дейін сақталады.

(5) Сағатты орнату

а. SOS нөмірі: ең көбі 3 телефон нөмірін сақтауға болады. Төтенше жағдайда сағат көрсетілген телефонға

SOS батырмасын басқаннан кейін 3 секунд ішінде, ал қосымшаға автоматты түрде қоңырау шалады ескерту хабары жіберіледі. Үш телефон нөмірі қоңырауды қабылдағанға дейін бірінен соң бірі шақырылады.

b. Мониторинг: телефон нөмірлерін енгізіп, оларды растаңыз, содан кейін сағаттардан телефон қоңырауы келеді. Сіз оны қабылдаған кезде, сіз балалардың айналасында не болып жатқанын ести аласыз, олар бұл туралы ештеңе білмейді.

c. Деректерді жүктеу аралықтары: сіз режимнің үш жұмыс үлгісін таңдай аласыз: негізгі режим (әдепкі) — әр 10 минут сайын; қуатты үнемдеу режимі — әр сағат сайын; нақты уақыт режимі — әр минут сайын, батарея үшін ең көп қуат қажет.

d. Дыбыс параметрлері: сіз үш опцияның бірін таңдай аласыз, атап айтқанда діріл, қоңырау және үнсіз режим. Бірақ кейбір үлгілерде сағаттарда діріл жоқ, сондықтан қалғандарынан таңдауға болады екі опция.

e. Мазаламаңыз (DND): үш уақыт кезеңін орнатуға болады. Барлық кіріс қоңыраулар DND режимінде құлыпталады, сағат экраны да құлыпталады. Оқу режимі деп те аталатын бұл мүмкіндік тек дүйсенбіден жұмаға дейін жұмыс істейді.

f. SMS ескертулері: SMS хабарламасы арқылы төмен қуат пен SOS ескерту режимін қосуға болады. Заряд деңгейі 20%-дан төмен болса, ескерту хабары сағатта көрсетіледі, бір уақытта ескерту хабары келеді қолданба.

g. Телефон кітапшасы: 15 контактіге дейін қосуға болады. SOS нөмірлерін қосқанда, бұл контактілердің барлығы сағаттарға қоңырау шала алады, ал балалар сағаттардың телефон кітапшасынан сол нөмірлерді тауып, қоңырау шала алады.

h. «Дружить»: екі сағаттық жұп құру үшін екі сағатта да «Дружить» функциясын іске қосыңыз, содан кейін сағат экранын ақырын түртіңіз.

Егер синхрондау сәтті болса, сіз ескерту естисіз және сағат «жұптастырылған құрылғыны» көрсетеді.

i. Сағатты іздеу: сағатты таба алмаған кезде пайдалы функция. Функцияны іске қосқан кезде сағат шырылдайды.

j. Қашықтан өшіру: сағат қолданбаға қосылып, интернетті пайдаланғаннан кейін оны қуат бат батырмасын басу арқылы өшіру мүмкін емес, бірақ оны қолданба арқылы жасауға болады.

(б) Басқа функциялар. Негізгі беттегі сол жақтағы ашылмалы мәзір:

- **Кесте:** сабақ кестесін орнату.
- **Қашықтағы камера:** сағаттардан қашықтан суретке түсіру үшін.
- **Денсаулық:** «Шагомер» сағатпен іске қосу үшін бұл мүмкіндікті «Прогулка» (Серуендеу) қойындысында іске қосу керек. Сондай-ақ, жаттығулардың санын, жүріп өткен қашықтықты және ұйқы сапасын талдауды көруге болады.
- **Бейне қоңырау:** сағат бойынша бейне қоңырау.

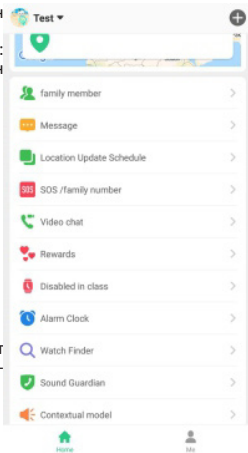

- **Дабыл және марапаттар:** ең көбі 3 дабылды орнатуға болады. Тіркелген нөмірлерден сыйақы жіберуге болады.
- **Хабарламалар:** бұрынғы хабарландыруларды көру үшін.

(7) Тіркелгі туралы ақпарат: негізгі беттің оң жағындағы ашылмалы мәзір:

ME



Personal info



Modify password



Device List



remove advertising service



Delete Account

Sign out

(a) Жеке деректер: қойындыда есептік жазба, аватар, баланың аты, жынысы, телефон нөмірі бар.

(b) Құпия сөзді өзгерту үшін «Поменять пароль» (Құпия сөзді өзгерту) функциясы.



Modify password



Old password



New password



Repeat password

OK

(c) Құрылғылар тізімі: егер сіз бірнеше құрылғыдан сағатты бақылағыңыз келсе, оларды бір есептік жазбаға қосуға болады.

The screenshot shows a mobile application interface titled "Device List". At the top left is a back arrow icon. Below the title is a horizontal separator line, followed by a "+ Add Device" button. Below this is another separator line. The list contains four items, each with an orange circular icon containing a device symbol, a name, a partially visible ID number, and a green button on the right.

Device Name	ID	Status
And	2	Active (checkmark)
Even	090	Switch
Test	0	Switch
Test	36	Switch

(d) Жарнаманы өшіру: егер сіз «Setracker2»-де жарнаманы өшіргіңіз келсе, онда қосымша ақпаратты мына сілтемеден таба аласыз.

(e) «Удалить учетную запись» (Есептік жазбаны жою) мүмкіндігі: есептік жазбаны жою қайтымсыз, барлық параметрлер, тарих және ақпарат біржола жоғалады. Есептік жазбаны жою кезінде осы ақпаратты ескеріңіз.

(f) Есептік жазбадан шығу үшін «Шығыс».

4. Ақаулықтарды жою

1. Тіркелгіні тіркеу мүмкін емес / құпия сөзді ұмытып қалдыңыз құрылғыны қосуға тырысқанда, идентификатор жоқ деген қате пайда болған кезде немесе сіз тіркеліп қойған болсаңыз, бірақ есептік жазбаңыздан құпия сөзді ұмытып қалсаңыз, бізге тікелей хабарласыңыз. Біз құрылғыны қайта іске қосамыз, содан кейін сіз жаңа есептік жазба жасай аласыз.

2. Құрылғы интернетке қосылмаған.

- SIM картаңыз 2G желісін қолдайтынын және ұялы деректерді беру іске қосылғанын тексеріңіз.

- Келесі мазмұндағы ұялы телефоннан сағаттарға мәтіндік хабарлама жіберіңіз: «pw,123456,ts#». Жауап ретінде сіз техникалық сипаттамалары бар SMS хабарлама аласыз. Оны бізге қолдау қызметіне жіберіңіз, біз оның себептерін анықтап, шешімін табамыз.

5. Қолданбаны жүктеу



«Setracker2» қосымшасы: Android немесе IOS мобильді платформаларында қолдау көрсетіледі

Компания нұсқаулықтың мазмұнын қосымша ескертусіз өзгерту құқығын өзіне қалдыратынын және мазмұнның аз бөлігі бағдарламалық құрал нұсқасы мен үлгісіне байланысты өзгеруі мүмкін екенін ескеріңіз.

Құрылғы мақсаты

Балалар сағаттары күнді, уақытты, хабарландыруларды және басқа ақпаратты көрсетуге, сондай-ақ баланың орналасқан жерін және оның физикалық белсенділігін бақылауға арналған.

Сақтық шаралары

- Құрылғы коммерциялық мақсатта пайдалануға арналмаған.
- Құрылғы балалардың және дене, сенсорлық немесе ақыл-ой қабілеті шектеулі адамдардың пайдалануына арналмаған, олардың қауіпсіздігіне жауапты адамдардың бақылауы жүзеге асырылатын жағдайлардан басқа. Балаларға құрылғымен ойнауға рұқсат бермеңіз.

Техникалық сипаттамалары

Үлгісі	KT15	KT24s
Сауда белгісі	Wonlex	
Аккумулятор сыйымдылығы	710 мА·сағ	900 мА·сағ
Қорғау дәрежесі	IPX7	IP65
Сымсыз байланыс стандарт	IEEE 802.15	
Жиілік диапазоны	2402–2480 МГц	
Таратқыштың қуаты	6 дБм	
Операциялық жүйе	Android	
Кірістірілген жад	512 Мб + 4 Гб	

Камера	0,3 Мп	
Дисплей өлшемі	1,4"	
Ажыратымдылық	240 x 240 пикс.	
Салмағы	54 г	55 г

Жинақталым

Үлгісі	КТ15	КТ24s
Құрылғы	+	+
Зарядтау кәбілі	+	+
Бұрауыш	+	-
Қосымша болттары бар құралдар жинағы	+	-
Пайдалану бойынша нұсқаулық	+	+

Монтаждау, сақтау, тасымалдау (тасу), өткізу және кәдеге жарату ережелері мен шарттары

- Құрылғы қандай да болмасын монтаждауды немесе бекітуді талап етпейді.
- Құрылғыны қаптамада, өндірушінің және тұтынушының жылытылатын үй-жайларында ауаның 5 және 40 °С аралығындағы температурада және ауаның 80%-дан аспайтын салыстырмалы ылғалдылығында сақтау керек. Үй-жайда жемірілуді тудыратын жегі қоспалар (қышқылдардың, сілтілердің булары) болмауы тиіс.
- Құрылғының тасымалдануы құрғақ ортада жүзеге асырылуы тиіс.
- Құрылғы ұқыпты өңдеуді талап етеді, оны шаң, кір, соққы, ылғал, от және т.б. әсерінен қорғаңыз.
- Құрылғыны сату жергілікті заңнамасына сәйкес жүргізілуі керек.
- Құрылғының ақаулығы анықталған жағдайда, тез арада авторландырылған сервистік орталыққа хабарласу немесе құрылғыны кәдеге жарату керек.
- Бұйымның қызмет ету мерзімі аяқталғаннан кейін оны қарапайым тұрмыстық қоқыспен бірге тастауға

болмайды. Оның орнына, ол федералды немесе жергілікті заңнамаға сәйкес қайта өңдеу және қайта өңдеу үшін электрлік және электронды жабдықты тиісті қабылдау бекетіне қайта өңдеуге жіберіледі. Осы бұйымды дұрыс жоюды қамтамасыз ете отырып, сіз табиғи ресурстарды үнемдеуге және қоршаған ортаға және адамдардың денсаулығына зиян келтірмеуге көмектесесіз. Бұл бұйымды қабылдау және жою бекеттері туралы қосымша ақпаратты жергілікті муниципалды органдардан немесе тұрмыстық қалдықтарды шығаратын кәсіпорыннан алуға болады.



Кепілдік туралы ақпарат

Өндіруші бүкіл кепілдік мерзімі ішінде құрылғының үздіксіз жұмыс істеуіне, сондай-ақ материалдар мен жинақтарда ақаулардың болмауына кепілдік береді. Кепілдік кезеңі бұйымды сатып алған сәттен басталады және тек қана жаңа өнімдерге қолданылады.

Кепілдік қызмет көрсетуге пайдаланушы нұсқаулығына сәйкес бұйымды пайдалану шартымен кепілдік мерзімі ішінде тұтынушының кесірінен істен шықпаған

элементтерді тегін жөндеу немесе ауыстыру кіреді. Элементтерді жөндеу немесе ауыстыру уәкілетті сервистік орталықтардың аумағында жүргізіледі.

Сервистік орталықтардың өзекті тізімі келесі мекенжай бойынша: <https://www.dns-shop.kz/service-center/>

Кепілдік мерзімі: 12 ай.

Пайдалану мерзімі: 24 ай.

Тауарды дайындау күні қаптамада көрсетілген.

Өнімнің сыртқы түрі мен техникалық сипаттамалары ескертусіз өзгертілуі мүмкін. Құралдың мазмұны алдын ала ескертусіз өзгеруі мүмкін.

Ескерту: қолданбалар дүкені нақты құрылғыда болмауы мүмкін.

V.1

Қосымша ақпарат

Өндіруші: «Хосинжэнь» Шэньчжэнь ғылыми-техникалық компаниясы ЖШҚ, Шэньчжэнь қаласы, Баоань ауданы, Фухай шағын ауданы, Цяотоу қауымдастығы, Юнфу көшесі, 118 үйі, Юнвэй өнеркәсіптік паркі, Е құрылысы, В блогы, 814. Қытайда жасалған.

Импортер / юр. лицо, принимающее претензии в Республике Казахстан: ТОО «ДНС КАЗАХСТАН», г. Астана, р-н Сарыарқа, пр-т Сарыарқа, зд. 12, Республика Казахстан.

Импорттаушы / Қазақстан Республикасында талаптар қабылдайтын заңды тұлға: «DNS QAZAQSTAN (ДНС КАЗАХСТАН)» ЖШС, Астана қ-ы, Сарыарқа ауданы, Сарыарқа д-лы, 12 ғ-т, Қазақстан Республикасы.

Адрес электронной почты / электронды пошта мекен-жайы: info@dns-shop.kz

Тауар Еуразиялық экономикалық одақтың «Электротехника және радиоэлектроника бұйымдарында қауіпті заттарды қолдануды шектеу туралы» ЕАЭО ТР 037/2016 техникалық регламентінің талаптарына сәйкес келеді.

